

長岡たびたび

N A G A O K A
T A B I S U R U M A G A Z I N E



行きたくなるには
理由があって



花火に、海に、日本酒に。
温泉、あぶらげ、生姜醤油ラーメン。
なんだかんだで、
たびたび長岡に来たくなる。



Contents

行きたくなるには理由があって



MAP ▶ P26.27
アクセス・情報サイト ▶ 裏表紙



掲載データは2026年1月現在のものです。料金・休館日・イベント開催時期など変更される場合がありますので、ご利用の際は事前にご確認ください。

理由1 長岡花火

何度観ても感動!



復興祈願花火フェニックス

全長約2kmにも及ぶ超ワイドスターマインで、会場で観覧すると、「視界に収まりきれない」ほどの圧倒的スケールです。平原綾香さんの「Jupiter(ジュピター)」に合わせて、鮮やかな花火が夜空を彩り、その中を不死鳥が黄金の翼を広げるように舞います。中越震災の翌年(平成17年)から市民の募金などによって打ち上げが始まり、今も全国の皆様からの支援を頂きながら、その感謝と平和への祈りを込めて打ち上げています。

観る者の心を震わせ、感涙させる長岡まつりの大花火大会。そこには美しさや迫力だけでなく、長岡人の魂に刻まれた強い想いがあります。その始まりは昭和22年。背景には昭和20年8月1日の「長岡空襲」の痛ましい歴史があります。空襲で犠牲になった方への慰霊、焼け野原になった街の復興に尽くした先人への感謝、そして恒久平和への祈り。こうした想いを継承するため、長岡まつりは毎年8月1日～3日の日程で開催されています。

また、真珠湾攻撃を受けたホノルル市と、攻撃を指揮した山本五十六の故郷であり空襲を受けた長岡市は、2012年に姉妹都市として締結調印。以降ホノルルフェスティバル(毎年3月開催)の最終日でも平和を祈る長岡花火が打ち上げられています。

長岡花火公式サイト

チケット販売や観覧席情報、当日プログラムなどの長岡花火情報が満載です。



長岡花火公式アプリ

長岡花火をより便利により楽しく体験していただくための無料アプリです。



花火打ち上げ終了後には、花火師などに向けて、観客が光るものを振って感謝の気持ちを伝えます



観客参加型の「光のメッセージ」のフィナーレも感動的なんです。

長岡花火は毎年8月2日と3日。信濃川を舞台に夜空が煌めきます。



しょうさんじやくだま
正三尺玉・ナイアガラ

正三尺玉は長岡花火を象徴する超大玉花火。直径90cm、重さ300kgの玉が轟音を響かせ、直径約650mの大輪の花を咲かせます。正三尺玉の下に輝くのがナイアガラ花火。橋に仕掛けた光の大瀑布が、大河・信濃川の川面に幻想的に流れ落ちます。



1年を通して長岡花火を楽しめる♪

道の駅 ながおか花火館

長岡花火ミュージアムを備え年間100万人以上が訪れる道の駅です。長岡花火の迫力を美しい映像と音で体感できるドームシアターや、幅15m高さ6mの大画面で花火を楽しめるゲームなどが備わり、1年を通して長岡花火の魅力に触れることができます。その他にも、お土産ショップやレストラン、フードコート、観光案内所、直売所があります。

長岡市喜多町 707
☎0258-86-7766
☒長岡花火ミュージアム / 10:00～17:30
お土産屋「越後長岡御貢屋」 / 10:00～17:30
レストラン HIGH AMBITION / 11:00～18:00
ながおか Kitchen フードコート / 10:30～18:00
とれたてできたて直売所 / 10:00～17:30
☒直売所は水曜定休
長岡花火ミュージアムは水曜定休(12月～2月のみ)
※上記が祝日の場合は翌日以降の平日休み
ながおか Kitchen フードコートは店舗により異なる
☒約300台(うちバイク専用20台)

イベント情報や
上映時間はコチラからチェック!



長岡まつり大花火大会の観覧予備知識

01 宿泊は?



長岡駅周辺のホテルは特に激戦区となり、場合によっては1年前から予約が開始される場合もあります。可能な限り早めに予約を開始しましょう。花火会場から少し離れた宿泊施設では、会場周辺への送迎バスの運行サービスを行っているところもあります。

02 駐車場は?



会場周辺施設の臨時駐車場サービスや、近隣住民による空き駐車スペースの貸出サービスをご利用ください(どちらも予約制)。花火当日は周辺スーパーや商業施設の駐車場の利用は厳しく制限されています。

03 ご飯は?



会場周辺の道沿いにある飲食店では店先に屋台を構える姿も見受けられます。周辺スーパーの多くは売り場が「長岡まつり対応」になるので、ご飯の調達には困りません。ただし、どこも混んでいるので早めの動き出しを!

04 A会場で見ろ? B会場で見ろ?

観覧席は信濃川を挟んで、A会場(右岸・長岡駅側)とB会場(左岸・長岡IC側)に分かれます。在来線・新幹線を利用する方にはA会場が便利で、駅からA会場観覧席までは徒歩約30分です。一方、B会場には花火打上現場があり、迫力のある花火が楽しめます。

長岡花火は夏だけじゃない!



花火と言えば夏のイメージがありますが、長岡では夏以外にも様々なイベントで花火を打ち上げています。各イベントでの花火の打ち上げについては、長岡花火公式サイトをチェック。



理由2 日本酒

酒蔵と銘柄と豊富! 送るのが楽しい

全国で最も多い88もの酒蔵を有する新潟県において、長岡市にある酒蔵は16蔵と県内最多です。日本酒の仕込みに欠かせないのは、きれいな水。長岡のそれを連綿と支えてきたのは、毎年しんと降り積もる雪からできる湧き水。さらに、冬の間は雪によって空気中に雑菌が舞いにくい環境であったことから、安定した条件の中で発酵・醸造の作業を行うことができたのです。

長岡駅の近くには地酒を提供する店が並ぶ「殿町」などの飲食店街があり、旬の地元食材を活かした料理と合わせて楽しめます。長岡市は「日本酒で乾杯を推進する条例」を制定していますので、ぜひ地酒で乾杯を! 毎年秋に長岡の蔵元が集結するイベント「美味しい酒にアオーレ 越後長岡酒の陣」も開催しています。

長岡16蔵元紹介

蔵名	エリア(旧市町村)	蔵名	エリア(旧市町村)
葵酒造	長岡市	住乃井酒造	長岡市(三島町)
朝日酒造	長岡市(越路町)	関原酒造	長岡市
池浦酒造	長岡市(和島村)	栃倉酒造	長岡市
お福酒造	長岡市	中川酒造	長岡市(三島町)
恩田酒造	長岡市	柏露酒造	長岡市
河忠酒造	長岡市(三島町)	長谷川酒造	長岡市
久須美酒造	長岡市(和島村)	諸橋酒造	長岡市(栃尾市)
越銘醸	長岡市(栃尾市)	吉乃川	長岡市

所在地はP26のMAPを参照

酒どころ新潟において、日本酒の蔵元が県内最多の16蔵あります。初めて制定したのが長岡です。「日本酒乾杯条例」を新潟県内で毎年秋に長岡の蔵元が集結し、「美味しい酒にアオーレ 越後長岡酒の陣」が開催されます。



越後長岡の地酒を象徴する味、淡麗辛口。和洋のジャンルを問わず相性が良く、食中酒として親しまれています。料理の美味しさを際立て、料理にそと寄り添う…。それが越後長岡の地酒です。



本イベント情報に加え、長岡の酒がもっと好きになる県内外のイベントやインタビューをお届け。Instagramアカウントはこちら



@NAGAOKA_SAKENOJIN



唯一無二の鰻絵蔵は 一見の価値あり!

01

旧機那サフラン酒製造本舗

明治時代に「機那サフラン酒」で一世を風靡した豪商、吉澤仁太郎が、その財を惜しげもなく使って築いた、遊び心溢れる屋敷。中でも「鰻絵蔵」には極彩色で彩られた17種の動物・霊獣などがデザインされ、「日本一」と称賛されています。敷地内の「米蔵」には地元食材を使ったカフェや特産品販売コーナーもあり。

長岡市撰田屋4-6-33
☎0258-86-8545(ミライ発酵本舗(株))
営業 9:00~17:00
休 火曜・年末年始 ①38台(大型車用あり)

施設内の「米蔵」へ



現代の茶屋がテーマのおむすびカフェ

02

6SUBI (むすび)

旧機那サフラン酒製造本舗・米蔵内で地元産コシヒカリを使ったおむすびを中心に提供するカフェ。定番の佐渡アゴダシを使用した「6SUBIの塩」のほか、「撰田屋天むすび」や「山古志産 いかがた和牛むすび」など、幅広くラインナップ。発酵食品を使ったテリヌや自家製ドリンクなども販売しています。

長岡市撰田屋4-6-33
☎0258-86-8545
営業 10:00~17:00(LO16:30)
休 火曜・年末年始
①30席



徒歩2分



日本酒について 楽しく学ぶならここ!

03

吉乃川酒ミュージアム『醸蔵』

新潟県最古の酒蔵、吉乃川が運営するお酒のミュージアム。国登録有形文化財の倉庫を改装した店内には、酒造りの流れを解説する展示やデジタルサイネージで酒造りを楽しむゲームがあり、親子連れでも楽しめます。お酒を立ち飲みで味わえるSAKEバーや日本酒を販売するショップも完備。

長岡市撰田屋4-8-12 ☎0258-77-9910
営業 9:30~16:30(SAKEバーLO16:00)
休 火曜(祝日の場合は翌日)、年末年始 ①無料

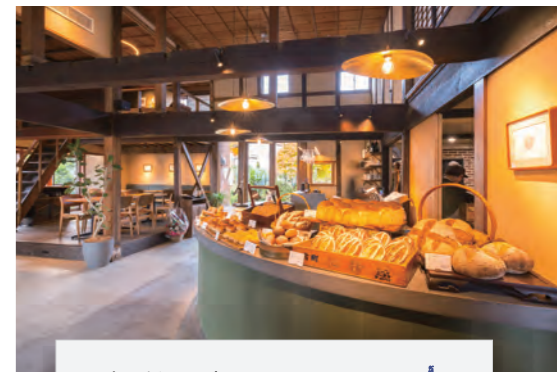
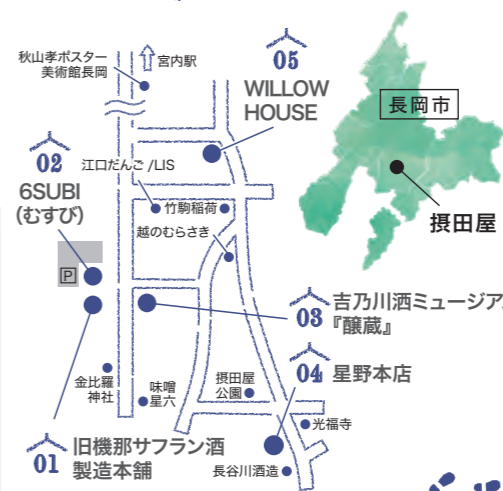

発酵と循環を表現するベーカリーレストラン

05

WILLOW HOUSE

築150年の古民家をリノベーションし、2024年12月にオープンしたレストラン。パンには自家製の天然酵母を使用。余計なものを使わず、素材をできる限りシンプルにし、薪窯で芯から高温で焼き上げることで、食材のうまみがグッと引き立ったものになっています。自家製パンを使用したランチやディナーを楽しめるほか、パンのテイクアウトもできます。



長岡市宮内1-1-31 ☎050-8883-3557
営業 ベーカリー10:00~/ランチ11:00~16:00/ディナー17:00~
※ベーカリーは無くなり次第終了、ディナーの閉店時間は2次元コードからご確認ください。
休 火曜 ①36席 ②12台

徒歩10分



江戸時代から続く 醤油・味噌の蔵元!

04

星野本店

1846年創業の味噌・醤油・麴の老舗の醸造蔵。「本物の味」に取り組んでおり、「現代の名工・黄綬褒章」を受賞した職人を擁します。本店入口脇の仕込み桶は昭和30年代後半まで使われており、醸造のまちのランドマークとして観光客を出迎えています。国登録有形文化財の三階蔵も必見!

長岡市撰田屋2-10-30 ☎0258-33-1530
営業 9:00~17:00※三階蔵の見学を希望する場合は前日(定休日は除く)までに要連絡
休 日曜、祝日/土曜不定休 ①10台

徒歩10分

撰田屋 宮内 みんなで発酵

発酵のまち 撰田屋・宮内の情報発信メディア





理由3 寺泊の海鮮

新鮮でフス、の良いい
海の幸をレポート

新潟県屈指のドライブスポット「寺泊」。そのお目当ては、もちろん海の幸! 11店舗の鮮魚店や土産物店が並ぶ魚の市場通り、通称・魚のアメ横は、週末ともなると県内外から多くの観光客が訪れます。潮風が気持ちいいこの通りは、行き交う人と市場スタッフの威勢のいい声で活気に満ち溢れ、イカやホタテを炭火で串焼きする名物「浜焼き」のいい香りが食欲をそそります。そんな寺泊のメインストリートから一本中に入れば、風情ある昔ながらの街並みが。この通りの東側にある小高い山には寺社が点在しています。順徳上皇や日蓮上人らが佐渡に渡った地であることから、それにちなんだ史跡も多数! 今まで抱いていた印象とは違う寺泊の表情をたくさん垣間見ることができます。



日本海の夕日

海鮮丼

番屋汁

日本海の幸を求めて
県内外から多くの観光客が
集まります。

海水浴やマリンスポーツで
オンシーズンは
活気に溢れています。

海があり、
史跡が多数点在するため、
日本海の鎌倉とも
呼ばれています。

TOPICS

寺泊は北前船の寄港地として繁栄

江戸時代、寺泊は「動く総合商社」として各地に繁栄をもたらした北前船の寄港地であり、船主集落が築かれました。「荒波を越えた男たちの夢が紡いだ異空間〜北前船寄港地・船主集落〜」のストーリーが日本遺産に認定されています。寺泊の寺社には、航海の無事を祈願し奉納された当時の「船絵馬」が残り、その歴史を今に伝えています。

日本遺産マーク



日本海に浮かぶ魚の城
長岡市寺泊水族博物館 01

寺泊の海で獲れるものから世界各地に生息する海水、淡水魚まで幅広く展示。魚類以外にもウミガメやマゼランペンギンといったかわいらしい生き物たちが来館者をお出迎え。ダイバーによる餌付けショーとテッポウオの餌取射撃ショーが毎日開催され、3階展望室からは日本海を一望できます。

長岡市寺泊花立9353-158 ☎0258-75-4936
 開 9:00~16:30(入館受付16:00)
 休 無休(臨時休館日あり)
 料 一般700円、中学生450円、小学生350円、幼児200円
 回 150台

徒歩15分



魚のアメ横はお魚天国!
寺泊魚の市場通り 02

鮮魚店や土産物店が立ち並ぶ寺泊の名物ストリート、通称・魚のアメ横。活気のある店内には新鮮な海の幸が所狭しと並び、店の軒先では魚介を串焼きする浜焼きを販売。市場の端から端まで探索すれば楽しさ倍増です。

長岡市寺泊下荒町
 ☎0258-75-3363(寺泊観光協会)
 休 無休 回800台



寺泊総合観光案内所

寺泊の魅力を知り尽くしたスタッフが、地域の魅力を発信! ガイドブックなども豊富にご用意。



寺泊さんぽ

3時間コース

心地いい潮風に誘われて
海のまちにドライブ

車から降りた瞬間に漂う潮の香りが、
海のまちにきたことを実感!!
日本海の鎌倉、寺泊は見どころ、
食べどころがいっぱいです。

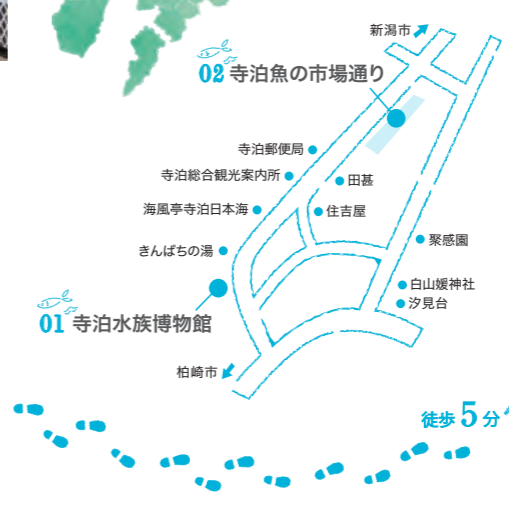

徒歩5分

ひと足延ばしてGO!



にとこみえ〜る館

大河津分水路「令和の大改修」を紹介する施設。タブレットでは工事の完成図をAR映像、屋上からは工事現場を見られます。

長岡市寺泊野積 ☎0258-89-7105
 開 9:00~16:00
 休 月曜(祝日の場合は翌日休み)
 回 50台

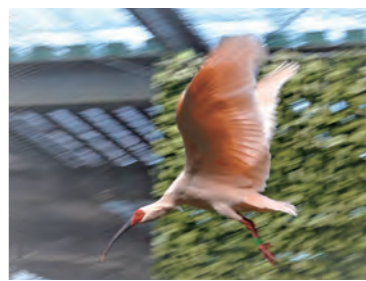

長岡市トキと自然の学習館
トキみ〜て

トキが飛翔したりドジョウなどのエサを食べる姿を、大きな観覧窓から間近に観ることができます。季節により変化する羽色に注目してください。

長岡市寺泊夏戸2829 ☎0258-75-3201
 開 9:30~16:30(入館は16:00まで)
 休 月曜(祝日の場合は翌日休み)、
 12月29日~1月3日 回65台

白山媛神社



てくてく歩いて
史跡と自然を満喫
寺社・史跡めぐり 03

北陸地方の豪族・五十嵐氏の邸宅跡を利用した史跡公園、聚感園には行宮御遺蹟碑や弁慶の手掘井戸など多くの史跡が集まります。その聚感園から高台の道をたどって歩くと、寺泊の総鎮守・白山媛神社が海を見守るように建立されています。

ポストも点在



☎0258-75-3363(寺泊観光協会)



栃尾の 揚げ

「あぶらげ」と呼ばれ、親しまれる栃尾地域の名物。特徴はその大きさ。長さ約20センチ、厚さ約3センチ！低温と高温で2度揚げすることで、外はパリッ、中はふっくらと仕上がっています。

栃尾地域には販売店が15店舗あり、揚げたてを食べられるのが11店舗。各店こだわりがあり、地元の人々の“推し”もそれぞれ。食べ比べも楽しみ方の1つです。



NAGAOKA SWEETS

長岡スイーツ

昔から親しまれている定番の味や、今話題のスイーツをご紹介します。



コシヒカリアイス

新潟県産コシヒカリを使用した、米粒の食感が楽しめるさっぱりとした甘さのアイスクリーム。家族や友達とシェアしやすいモナカタイプもあります。バナナに加えて、抹茶味と小豆入りも新しく仲間入り。

このお店に注目!

株式会社さかたや

長岡市寺泊敦ヶ曾根851番地
☎0256-97-1361
営業 9:00~17:00 日曜・祝日
※道の駅「R 290 とちお」などで購入できます。



笹団子

餡を包んだヨモギ餅を笹の葉でくるみ、蒸してつくる新潟の伝統的な和菓子。明治35年創業の江口だんごでは伝統の味を守るため、材料はもちろん、製法にも徹底的にこだわっています。

このお店に注目!

江口だんご本店

長岡市宮本東方町52-1 ☎0258-47-4105
営業 9:00~18:00 (甘味処は10:00~17:30、LO17:00)
休 元日のみ 曜 30席 包 30台



ガンジー牛乳製品

ガンジー牛乳とはイギリス原産の乳用種「ガンジー種」から搾った牛乳のこと。その栄養価と味、希少性から「ゴールデンミルク」や「貴族の牛乳」と称されてきました。長岡市和島地域にある道の駅「良寛の里 わしま」で販売するガンジーソフトクリームは、こちらの名物でもあります。

※道の駅「良寛の里 わしま」の詳細はP26参照

理由4 ご当地グルメ
この長岡の味にハマっています!



皿に盛ったライスに揚げたてのカツをのせ、洋風ソースをかけて完成! ケチャップベースとデミグラスソースベースがあり、どこか懐かしい味わいが特徴です。ボリュームの良さも魅力。

洋風カツ丼



このお店に注目!

フレンド 喜多町店

長岡市喜多町字鶴湯572 ☎0258-28-0152
営業 10:00~19:00 (ドライブスルーは20:00まで)
休 元旦 曜 48席 包 20台



やや太めの自家製麺にコクのある濃厚ミートソースがたっぷりとかかった一品です。このイタリアンを提供するフレンドは、長岡市内に7店舗展開。自慢の餃子と一緒どうぞ。

イタリアン



生姜醤油 ラーメン

このお店に注目!

ラーメン いちまる

長岡市台町1-8-20・1F
☎0258-94-5453
営業 11:00~14:30/
17:00~24:00 (LO23:00)
休 日曜(月曜が祝日の場合は営業)
曜 30席 包なし



生姜をきかせた濃いめの醤油ラーメンが長岡のスタンダード。長岡駅東口にあるラーメン「いちまる」では、「越後長岡生姜醤油ラーメン」として提供しています。



へぎそば

布海苔をつなぎに使ったそばは、ソルッとした喉越しとコンコンとした食感が楽しめます。「へぎ」と呼ばれる器に載せて食されることからこの名前がつけました。日本酒との相性も抜群です。

長岡 観光ナビ

長岡のソウルフードをご紹介します



TOPICS

長岡食料を堪能しよう

和島トール・モンド レストラン Bague

フランス料理の調理法にとらわれず、地場食材の持ち味を最大限引き出したオリジナリティあふれる料理、「WA 島キューズ」を里山の自然を眺めながら味わうことができます。地産地消の原点が感じられるお店です。



長岡市和島中沢乙64-1 和島トール・モンド内 ☎0258-74-3004
営業 11:00~LO14:00/18:00~21:30 (LO20:30)
休 水・木曜 曜 44席 包 36台



NAGAOKA FOODS

長岡産食材

標高300m級の山々、日本海、信濃川など長岡の豊かな風土が育んだ独自の味わいです。



越後姫(1-5月)

新潟のブランド苺。雪国でじっくり育つため、酸味は控えめで、芳醇な香りと強い甘みが味わえます。



枝豆(6-10月)

長岡のソウルフード「枝豆」。なかでも9月下旬から収穫される「越一寸」は抜群の甘みと香り、幻の豆と呼ばれています。



なす(7-9月)

新潟は、なすの在来品種数が国内最多。締まった肉質と巾着型が特徴の中島巾着、甘く、みずみずしい梨なすが有名です。



大口れんこん(8月)

中之島大口地域のれんこんは、シャキシャキの食感と甘みが特徴。国のブランド農産物認証にシオンコンとして初登録された逸品。



にいがた和牛(通年)

新潟の良質な稲わらと豊かな自然で育てられた肉は旨みや脂の質が自慢。このほか、越後牛や黒毛和牛などもおススメです!



長岡の美食を自宅で





「米」「水」「匠の技」の三拍子が揃った環境で作られたお酒は、どれも味わい深く、個性豊かです。

日本酒

長岡おみやげ Selection



日本酒、醤油や味噌のほか、郷土料理にも発酵食品が使用され、長岡市民にとっては身近な存在です。

発酵食品



越乃雪

1778年創業、江戸時代藩主より命名された干菓子。日本三大銘菓の一つです。原材料は新潟県長岡市産のもち米と和三盆糖。本店は2023年11月に和菓子カフェを併設してリニューアルオープン。

越乃雪本舗 大和屋

長岡市柳原町3-3 ☎0258-35-3533
営業 9:00~17:30 休 日曜、水曜不定
☎4台



長岡花火サブレ

長岡花火のしだれる形をモチーフに、新潟県産米粉を使用して作った、さくっと軽い食感のサブレ。発酵バター、しょうが、岩塩と、ひとくち、ひとくち食べ進めることに花火のように味が変化する飽きのこないお菓子です。

TOCHU CAFE

長岡市川口中山2515-3 えちご川口温泉リゾート内
☎0258-89-4511
※商品に関するお問い合わせ
☎0258-82-2033 (料亭 東忠 小千谷)
★えちご川口温泉リゾート、横山商店
長岡駅CoCoLo店で販売



元祖・浪花屋の柿の種

日本中で愛される柿の種を1924年に生み出したのが浪花屋製菓。『元祖・浪花屋の柿の種』は仕込みから4~5日かけて丁寧に製造されています。直売所は2024年10月に「新潟・長岡柿の種発祥の地」としてリニューアルオープン。

浪花屋製菓 新潟・長岡柿の種発祥の地

長岡市旗田屋町2680
☎0258-86-7033
営業 10:00~16:00
休 年末年始 ☎15台



どれにしようか迷っちゃう!

越後伯餅

長岡市川口地域で栽培した魚沼こがねもちを100%使用した『越後伯餅』。絹のようにきめ細かく滑らかで、ほんのりとした甘さが特徴です。

越後農産(株)

長岡市西川口2433-2
☎0258-89-2873
★長岡駅、湯沢駅、新潟駅内のほんしゅ館、関越自動車道越後川口サービスエリア、あぐりの里などで販売



味のれん本舗の米菓

国産米100%を使って丁寧に焼き上げた米菓。贈答用の詰合せやご家庭用商品などを七日町アクロスプラザ店で購入できます。

新潟味のれん本舗 七日町アクロスプラザ店

長岡市七日町字川原306
アクロスプラザ長岡七日町内
☎0258-86-6595
営業 9:00~17:30
休 不定休 ☎あり



脇野町鋸

1842年、会津から修行して戻った中屋庄兵衛がこの地で開業したことを発端に、本職大工用、園芸用をはじめ、あらゆるニーズの鋸が製造されています。



栃尾てまり

かつて紬の産地だった栃尾では紬の残り糸でてまりが作られてきました。伝統模様には子の幸福を願う親の思いが込められています。



小国和紙

300年以上の歴史をもつ手漉き和紙は、和紙の原料である楮(コウゾ)から自家栽培を行い、雪を活用した伝統製法で和紙を生産しています。



与板打刃物

上杉謙信の家臣が16世紀頃に刀職人を招いて、打刃物を作ったのが起源。与板の打刃物は火造りの鍛造技法によるもので、その切れ味は抜群です。

長岡の伝統工芸



長岡のおみやげをご紹介します



長岡大花火や各地域の魅力を発信

01

長岡花火情報室

240インチスクリーンで大迫力の映像を体験できます。長岡花火や各地域が誇る伝統と文化を、臨場感あふれる映像でお楽しみください。シアターのほか、花火筒の模型やパネル等の展示があり、長岡花火について学ぶことができます。

長岡市大手通1-4-10
☎0258-94-8123 営業 9:00~17:00
休 12月29日~1月3日 ☎あり

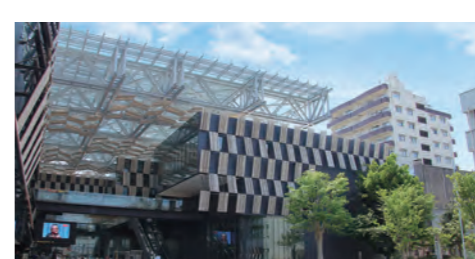

02

人が集い、出会いが生まれる交流の拠点 アオーレ長岡

5,000人を収容できるアリーナ、開放感のあるナカドマ、そして市役所が一体となった複合型施設。建築家・隈研吾氏の設計による空間は市民協働と交流の場として、様々な活動の舞台に。プロバスケットボールチーム新潟アルビレックスBBの拠点でもあります。

長岡市大手通1-4-10 ☎0258-39-2500
営業 8:00~21:00 休 12月29日~1月3日 ☎あり



お土産買うなら!

長岡名物が揃う長岡駅の駅ビル CoCoLo 長岡

03

長年愛されてきた地元の銘菓や地酒から、今話題の新品名物まで、長岡市内や新潟県内の土産が勢ぞろい。長岡駅直結の駅ビルなので、新幹線や電車待ちにぴったりです。駐車場もあり、長岡に来たらぜひ立ち寄りた施設です。

長岡市城内町1-611-1
営業 10:00~19:30(食品館10:00~20:00/レストラン10:00~22:00)
※営業時間は変更あり。詳細はHP参照
休 年3回休館あり
☎時間制駐車場あり



こちらも注目!



第四北越ミュージアム

米百俵プレイス西館6階にあるミュージアム。北越銀行の歴史に加え、北越戊辰戦争からの長岡の復興、産業発展、金融のしくみなどについて知ることができます。

営業 9:30~19:00(日曜・祝日は~18:00)
休 年末年始(12月31日~1月3日)



独自の選書と配架で手に取りたい棚づくり

04

五尊文庫

ミライエ長岡にある図書館「五尊文庫」のコンセプトは「毎日にひらめきをプラス」。「くらす」「はたらく」「ひらめく」のエリアテーマと15の選書テーマを設け、思いもよらない本と出会えます。会話は自由、ふた付きの飲み物や軽食の飲食が可能なので、居心地よく過ごすことができます。

長岡市大手通2丁目3-10
☎0258-86-6008
営業 9:00~21:00(日曜・祝日は~18:00)
休 第2木曜(休日の場合は翌日)、月末(土曜・日曜の場合は翌月曜)、年末年始



道行く人を和ませる憩いのスポット 福島江の桜

05

1651年に通水した福島江沿いに立ち並ぶ桜は、4月上旬から見頃を迎えます。夜には提灯の灯りに照らされた桜と水面の輝きが相まり、昼とは異なる風情を楽しめます。花びらが水面に落ち流れていく様子は情緒たっぷりです。

長岡市台町1~福住3
☎0258-32-1187(長岡観光コンベンション協会)



長岡駅前には歩いて楽しめるスポットがいっぱい
長岡駅前さんぽ
長岡城の本丸が現在の長岡駅の場所にあつたこと知ってた? 歴史の面影を残す長岡駅前を歩いて散策しよう。



長岡市 長岡駅前



理由5 歴史と偉人

先人の生き様に惚れました!

越後長岡の風雲児



河井継之助 [1827~1868]

幕末の長岡藩の家老。先進的な視野と抜群のリーダーシップで、藩政改革を断行しました。戊辰戦争では、戦争回避のため「中立」の立場を目指しましたが、実現には至らず。やむなく開戦を決意し、新政府軍と徹底抗戦しました。

関連施設はP16を参照

幕末から明治に活躍
長岡の礎を築いた三傑



小林虎三郎 [1828~1877]

佐久間象山の門下生で、明治2年に長岡藩大参事に就任。戊辰戦争に敗れ、困窮した長岡藩に贈られた百俵の米を資金に替え、復興の礎となった「国漢学校」を開校。人づくりの大切さを説いた虎三郎の思想は、「米百俵の精神」として長岡に息づいています。

米百俵の精神を説く

長岡復興の恩人



三島億二郎 [1825~1892]

小林虎三郎とともに長岡藩大参事に就任し、戊辰戦争敗戦後の長岡の復興を担いました。商工業の近代化を語り合う「ランプ会」を立ち上げ、銀行、病院、学校など現代の生活に欠かせないものを長岡の地に作り出しました。

米百俵の群像
「米百俵」の故事を広めたのが、作家・山本有三の戯曲「米百俵」(1943年発表)。群像は歌舞伎座で上演した時の一場面を再現したものです。



長岡千秋 (ハイブ長岡前) あり



長岡藩の初代藩主 牧野忠成 [1581~1654]

長岡藩主・牧野家は1618年から明治初年までの250年あまりを統治した譜代大名であり、忠成はその初代。長岡城を整備・完成させたほか、新田開発を進めるなど民政に尽力しました。

長岡藩主 牧野家史料館 (長岡市立科学博物館)
長岡藩の歴史や藩主・牧野家を知る史料館。歴代藩主ゆかりの品を数多く展示しています。復元した長岡城のジオラマは必見です。
長岡市幸町 2-1-1 さいわいプラザ 3 階
☎0258-32-0546 (科学博物館)
鑑 9:00~17:00 (入館~16:30)
休 第1・第3月曜 (祝日の場合翌日)、12月28日~翌年1月4日
料 無料
回 さいわいプラザ駐車場



山本五十六 名言!!
やってみせ、言ってみせ、させてみせ、ほめてやらねば、人は動かじ。
多くの部下を統率してきた経験から生まれた五十六の言葉。今でも多くの指導者や経営者が格言としています。



空襲で時間が止まった時計

長岡戦災資料館
長岡空襲の史実や、平和の尊さを次世代に伝える資料館です。空襲の解説映像や焼け残った資料などを見ることが出来ます。
長岡市坂之上町 3-1-20 ☎0258-36-3269
鑑 9:00~17:00 (16:30まで入館可能)
休 毎週月曜 (祝日の場合はその翌日)、年末年始
料 無料 回 約13台



大和魂 慧眼と 山本五十六 [1884~1943]

連合艦隊司令長官として、真珠湾攻撃を指揮したことで有名です。しかし、背景には当時の日本とアメリカの国力の違いから開戦に反対しながらも、軍人として実戦指揮をとらなければならない苦悩がありました。ラバウルから前線基地に視察に向かう際、ブーゲンビル島上空で撃墜され戦死しました。



山本五十六記念館
五十六の生涯と人間性をさまざまな資料で紹介しています。撃墜された際に搭乗していた海軍の攻撃機の左翼部分の展示もあります。
長岡市呉服町 1-4-1 ☎0258-37-8001
鑑 10:00~17:00 休 12月28日~翌年1月4日
料 大人(高校生以上)500円、小・中学生200円 回 6台
http://yamamoto-isoroku.com/



越後の龍 上杉謙信 [1530~1578]

越後国を治めた名将で、宿敵の武田信玄との川中島の合戦が有名。14歳の若さで栃尾城に入城し、19歳で春日山城へ上るまでを栃尾で過ごし、義の心を学びました。栃尾には常安寺をはじめ、謙信ゆかりの史跡が点在。



栃尾城跡
栃尾は謙信公旗揚げの地。鶴城山(標高228m)の険しい山腰を活かし築かれた栃尾城は、別名「舞鶴城」とも呼ばれました。
長岡市栃尾町
☎0258-51-1195 ((一社) 栃尾観光協会)

良寛 [1758~1831]

詩人・歌人・書家としても知られる江戸時代後期の禅僧。出雲崎の名家に生まれながらも争いごとを好まず出家し、諸国行脚の後、39歳で越後に戻り、晩年を和島で過ごしました。自然と子どもを愛し、無欲恬淡な性格。生涯清貧に暮らすことを貫き、人々から愛されました。

良寛の里美術館
和島は良寛が晩年に心を通わせた愛弟子・貞心尼との出逢いの地。館内には2人の詩歌や書を中心に作品展示しています。



長岡市和島 3938 ☎0258-74-3700
鑑 9:00~17:00 休 毎週月曜と年末年始
料 高校生以上500円、小・中学生300円 回 約50台

はちすば通り

良寛が晩年を過ごした木村家から、道の駅「良寛の里わしま」までをつなぐ通り。墓碑のある隆泉寺、子ども達と遊んだ宇奈具志神社など、良寛の足跡辿ることができます。

慈愛の心



大河ドラマ「天地人」の主人公

直江兼続 [1560~1619]

上杉景勝に仕えた文武兼備の武将。内政・外交の両面から支え、城下の発展に尽くしました。与板城は兼続の妻・お船の実家である直江家の城。直江家の婿養子になった兼続は与板城主となり、その才能を発揮しました。



長岡市与板町与板乙 4356 ☎0258-72-2021
鑑 9:00~17:00 休 毎週月曜・12月28日~翌年1月4日
料 大人300円、小・中学生150円 回 約20台



長岡市与板歴史民俗資料館 (兼続お船ミュージアム)
「愛の兜」で知られる兼続の甲冑(レプリカ)をはじめとする直江兼続関連の展示と、与板生まれの日本初のビール醸造人・中川清兵衛に関する展示が充実。



治水事業に尽力

大竹貫一 [1860~1944]

生涯を人々のために捧げ私財を投げうち、刈谷田川改修や大河津分水路の実現に尽力した中之島出身の政治家。名誉や利益を求めず、国と郷土の発展に貢献しました。

大竹邸記念館
貫一の遺品や交流のあった尾崎行雄ら著名人からの手紙や墨蹟を展示。胸像が建立されている庭園は、「新潟県景勝百選」に選ばれています。

長岡市中之島 4-1 ☎0258-61-2013 (中之島支所地域振興・市民生活課)
鑑 10:00~15:00 (開館日は毎月第1・第3金曜日、第2日曜日)
料 無料 回 約5台



01 全国からファンが訪れる記念館

河井継之助記念館

継之助ゆかりの品、約30点が展示され、継之助の人間像や業績に迫ることができる記念館。時代背景や彼を支えた人々についてもパネルなどでわかりやすく紹介しています。幕末当時、日本で先駆けて導入したガトリング砲の複製モデルも展示。

長岡市長町1-甲1675-1 ☎0258-30-1525
 営業 10:00～17:00(16:30まで入館可能)
 休 火曜(祝日の場合は翌平日)、12月29日～1月3日
 料 大人200円、高校・大学・障がい者・介助者150円、小・中学生100円
 回 8台

長岡藩の精神規範「常在戦場」とは?

常在戦場とは、「常に戦場にある心を持って生き、事にあたれ」という長岡藩の心構えです。河井継之助をはじめ、長岡の偉人の足あとを辿ると、この「常在戦場」の言葉に出会うことでしょう。



05 長岡の町並みを眺め先人に思いをはせる

長岡市郷土史料館

江戸から昭和にかけて長岡がどのように発展・復興してきたのか、先人ゆかりの展示品でわかりやすく説明しています。4階には展望台があり、長岡の町並みを一望することができます。展示を見た後は、先人たちに思いを巡らせながら、長岡の町並みをご覧になってはいかがでしょうか。

長岡市御山町80-24 ☎0258-35-0185
 営業 9:00～17:00(16:30まで入館可能)
 休 月曜(祝日の場合は開館、翌日休み)
 祝日の翌日(但し、土・日曜の場合は開館)、年末年始
 料 大人300円、高校生200円、小・中学生150円
 回 810台(悠久山公園駐車場利用)



縄文の魅力

日本遺産マーク



長岡市を含む新潟県内6市町で申請したストーリー『「なんだ、コレは!」信濃川流域の火焰型土器と雪国の文化』は日本遺産に認定されています。



01 いろんな時代に! 気分はタイムトラベラー

新潟県立歴史博物館

「火焰土器」が発見された関原の丘陵に建つ博物館。主に縄文時代の文化と新潟県の歴史文化(雪国の暮らし、米作り)の2つのテーマを展示しています。縄文時代の暮らしを実物大に復元したコーナーや、先人たちの雪国の暮らしをリアルに紹介する展示が魅力。ユニークな企画展も開催しています。

長岡市関原町1-2247-2 ☎0258-47-6130
 営業 9:30～17:00(入館～16:30)
 休 月曜日(祝日と重なった場合は翌日)、年末年始
 料 一般520円、高校・大学生200円、中学生以下無料
 ※団体(20名以上)割引あり、企画展は別途確認
 回 一般184台



「火焰土器」の初出土は長岡市なんです!



日本で最初に馬高遺跡で発見された火焰土器



王冠型土器

03 「火焰土器」が発見された地

馬高縄文館

縄文時代を代表する「火焰土器」が発見された地であり、史跡「馬高・三十稲場遺跡」に関するミュージアム。「火焰土器」の実物の展示をはじめ、重要文化財「馬高遺跡出土品」や縄文人の暮らしや文化を紹介しています。

長岡市関原町1-3060-1 ☎0258-46-0601
 営業 9:00～17:00(入場～16:30)
 休 月曜日(祝日と重なった場合は翌日)、年末年始
 料 一般・大学生200円、高校生以下無料
 ※団体(20名以上)割引あり
 回 あり



越後の風雲児、河井継之助に思いを馳せる

幕末の動乱期を生きた継之助の生涯を辿る旅にかけよう。



02 長岡藩の名士たちが眠る寺

栄涼寺

長岡藩主牧野家の菩提寺には継之助をはじめ、12代藩主牧野忠訓や北越戊辰戦争後、廃墟となった長岡の復興に尽力した三島徳二郎や二見虎三郎といった名士たちがこのお寺で眠っています。

長岡市東神田3-5-6 ☎0258-32-2747



04 城下に迫る危機を知らせる維新の暁鐘

西福寺

1868年、新政府軍が上陸した場所近くの西福寺の境内に、敵の侵入を知らせるために長岡藩士がつき鳴らした鐘があります。城下に迫る危機を知らせる警鐘は、長岡に新たな時代の到来を告げたとして「維新の暁鐘」と呼ばれています。

長岡市渡里町3-21 ☎0258-33-3197

03 小さいながら見応えある博物館

如是蔵博物館

長岡市立図書館のはじまりとなる互尊文庫を市に寄附した実業家・野本恭八郎の資料や河井継之助、小林虎三郎、三島徳二郎、山本五十六など長岡ゆかりの先人にまつわる資料を展示しています。

長岡市福住1-3-8 ☎0258-32-1489
 営業 10:00～15:00(要事前申し込み)
 休 月曜・火曜・祝日・年末年始
 料 無料
 回 5台



河井継之助の情報をご紹介



お屋敷を巡ろう

豪農の館 長谷川邸

現存する豪農の館の中でも越後最古の民家です。現在の主屋は茅葺寄棟造りの約300年前前に建築されたもの。周囲には幅2～4mのお堀が巡り、正面には城門級の大扉のある茅葺寄棟造りの表門があります。



長岡市塚野山773-1 ☎0258-94-2518
 営業 9:00～16:30
 休 12月1日～3月31日
 料 高校生以上420円、小・中学生210円
 ※団体割引あり
 回 一般59台・バス8台

豪商の別荘 楽山苑

江戸時代の越後屈指の豪商で、与板の名家旧大坂屋三輪家の別荘です。風雅な装いの建築と、自然の山と樹木を活かした庭園とが見事に調和。毎年5月の新緑と11月の紅葉の時期には、苑内がライトアップされます。



長岡市与板町与板甲627 甲 ☎0258-44-0062(与板支所地域振興・市民生活課)
 営業 9:00～21:00
 休 12月28日～1月3日
 料 楽山苑内への入苑は無料
 施設(楽山亭・積翠菴)使用は有料
 回 あり

庭園 もみじ園

明治29年頃つくられた、当地の大地主・高橋家の別荘の庭園。紅葉の名所として知られ、紅葉の時期の夜には幻想的なライトアップが行われます。



長岡市朝日600 ☎0258-92-6360
 営業【庭園・バケ丘山荘】9:00～17:00
 休 水曜日、12月1日～3月31日
 料 無料、施設(バケ丘山荘)使用は有料
 回 あり



理由6 自然スポット

子ども「また来たい」がここに!
LET'S ENJOY!!

国営越後丘陵公園

広大な芝生広場や巨大なトランポリン(ふわふわドーム)、26種類の遊具、水遊び広場、変形自転車、里山の自然を体感できるエリアなど、大人も子どもも楽しめるアミューズメントがいっぱいの国営公園。また冬はソリなどを楽しめるゲレンデに変身! 1年を通して楽しめるスポットです。また、春から秋にかけて、四季折々の花や、山野草を楽しむのも魅力のひとつです。なかでも、日本初の香りをテーマにした「ながおか香りのばら園」では、約800品種・2,400株のバラが植栽されています。その他にも雪割草、カタクリ、クリスマスローズ、チューリップ、アジサイ、コスモスなど、バラエティに富んだ花々に出会うことができます。休憩施設や食事施設も充実。

長岡市宮本東方町字三ツ又1950-1 ☎0258-47-8001
営業9:30~17:00(11~3月は9:30~16:30)
休不定休(1~3月は月曜定休、祝日の場合は翌日休み。11・12月は問い合わせを)
入2,000台(有料)



屋内施設

レストランや売店のある「花と緑の館」では様々なイベントを開催。「暖の館」では、KIDSステーションでボウリングなどを楽しめます。



Summer season

7~8月には子どもたちに人気の12種の水遊具がある水遊び広場を開放。期間限定で開園時間を延長し、ライトアップ音楽噴水などを楽しめます。

White season

積雪のある1~2月には、「えちごスノーワールド」と題して、ソリ専用ゲレンデをはじめ、雪遊びを楽しめるエリアがオープンします。



ながおか香りのばら園

香りのエリア、色彩のエリア、ばらと草花のエリア、オールドローズエリアなど、テーマに沿った8エリアで構成。6月と10月には香りのばらまつりを開催。

豊かな自然に恵まれた
北陸エリア唯一の国営公園



森の中のキャンプ場
家族で遊べるスポーツ施設

川口運動公園

「越後三山」を眺める絶景スポット。荷物積み下ろしが楽々とき、炊事場や水洗トイレが完備された「オートキャンプ場」や大自然の中でゆったりと過ごせる「芝生キャンプ場」があります。ほかにも、有料スポーツ施設や無料で遊べる「ピクニック広場」が運動公園内にあります。

長岡市川口中山2456 ☎0258-89-4171(川口運動公園連絡棟)
営業12~3月は冬期間のため一部施設を閉鎖 入200台



越後川口やな場
男山漁場
信濃川の支流、魚野川に架せられた日本最古のやな場、男山漁場。四季を通して川魚が味わえます!



美味しい水と美しい自然に
囲まれて

とどろきの森名水公園

全国名水百選に選ばれたとどろきの森の湧水を求めて市外からも多くの人々が足を運ぶスポット。水をテーマとした「名水会館アトレとど」では、栃尾の名産、民芸品、地元野菜などを販売しています。芝生公園の池に近づく、たくさんの鯉たちが迎えてくれます。

長岡市西中野俣3996 ☎0258-58-3050
営業アトレとど9:00~17:00(物産販売所10:00~15:00、土・日曜、祝日は16:00まで。レストラン11:00~14:00。レストランの営業期間はお問い合わせください)
休火曜(祝日の場合は翌日休み、夏季は無休、冬期間は休み)
入100台



こちらも注目!

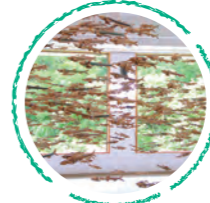

廃材水族館

アトレとどでは廃材再生師が木材や金属片などの廃材で制作した海の生き物たちを展示。

日本海を見晴らす丘に立つ
キャンプ場

和島オートキャンプ場

初心者にも安心な電源付きサイトや、ベントと一緒に過ごせるエリアのほか、水洗トイレ完備のバンガロー、ウッドデッキ付きのキャビンなど、設備も充実。ここを拠点に海水浴や史跡めぐりなど、ゆったりとした時間をお楽しみください。

長岡市両高1 ☎0258-74-3010
営業4月上旬~11月下旬(予約は利用希望日の2ヶ月前からの受付となります ※Webまたは電話予約) 入20台

TOPICS

雪割草の可憐な姿が見られる

雪をわって春の到来を知らせてくれる雪割草を越後丘陵公園や雪国植物園、和島妙法寺などで見ることができます。木立の中で愛らしく咲き乱れ、調和しあう美しさは、見る人の心を和ませます。



空と風を感じる標高
600メートルの世界

道院高原

守門岳の中腹、標高600mに広がる道院高原。新潟県森林浴百選に選ばれた豊かな自然をはじめ、キャンプ場など施設も充実。昼は風を感じ、夜には視界にいっぱいに広がる星の瞬きを楽しめます。

長岡市栃尾8092 ☎0258-58-2120
営業5月下旬~11月上旬(積雪状況による)土・日曜、祝日のみの営業(7月18日~8月23日までは無休)
入100台

こちらも注目!



守門岳

東洋一の大雪庇(せっぴ)、新緑のブナ林や紅葉など、一年を通じて登山客が訪れます。



温泉のあるキャンプ場
自然体験イベントも実施

おぐに森林公園

80haもの広大なキャンプ場は、自分の好きな場所にテントを広げられる、車乗り入れ可能な全フリーサイト。ほかにも、日帰り入浴施設「養楽館」や交流体験施設「みんなの体験館」が公園内にあります。

長岡市小国町上岩田208 ☎0258-95-3161
営業キャンプ場の営業は4月下旬~11月中旬
冬キャンプ(サイトは養楽館周辺限定)11月下旬~4月中旬
詳細はホームページでご確認ください。
休水曜(祝日の場合は翌日が休日) 入200台

長岡 NAGANOKA 観光ナビ
アウトドアスポットをご紹介します





もみじ園の紅葉

もみじ園の庭園は紅葉の名所として知られ、毎年紅葉の見ごろになると、庭園の木々が見事に色づき、足元には赤や黄色の落葉のじゅうたんが広がります。11月上旬～11月下旬頃には夜間のライトアップも開催。

長岡市朝日 600
☎0258-92-6360

紅葉の見頃は例年 11 月中旬

山古志の棚田・棚池

雪に包まれた山古志の棚田。白銀の斜面に静かに広がる水面は、春夏秋とは異なる幻想的な景観を映し、冬ならではの静けさを漂わせています。

山古志地域
☎0258-59-2343 (山古志観光協会)

降雪時期は例年 12 月～3 月頃

長岡 Nagasaki 観光ナビ
イベントはまだあります



米百俵まつり

小林虎三郎が人材育成の重要性を説いた「米百俵の精神」をテーマに繰り広げられる祭り。米百俵の精神を伝える寸劇や郷土の先人の紹介など、歴史を学べるイベントが盛りだくさんです。

長岡駅前大手通周辺
☎0258-39-2221 (米百俵まつり実行委員会事務局・長岡市観光課)

10月上旬



美味しい酒にアオーレ-越後長岡酒の陣-

長岡の蔵元が「アオーレ長岡」に大集合! おちよこ片手に長岡の美酒を飲み比べたり、地場食材を使ったおつまみを味わったり。もちろん地酒の購入もできます。

アオーレ長岡
☎0258-39-2221 (越後長岡観光振興委員会事務局・長岡市観光課)

9月下旬



国営越後丘陵公園 秋バラとハロウィン・ハーベスト

世界バラ会連合優秀庭園賞のながおか香りのばら園で香り豊かな秋バラが開花します。ハロウィン装飾に彩られた公園で、秋ならではの華やかな景色を満喫できます。

国営越後丘陵公園
☎0258-47-8001 (越後公園管理センター)

10月上旬～11月上旬



とちお遊雪まつり

雪と親しみ、冬の長岡市栃尾を存分に楽しんでもらうイベント。グルメテント村のほか、そり滑り台や雪上運動会など雪と遊ぶ催しもりだくさんです。

道の駅 R290 とちお (栃尾宮沢)
☎0258-51-1195 (一社) 栃尾観光協会)

2月上旬



えちごかわぐち雪洞火ばたる祭

夜をほのかに彩る幻想的なゆきあかりの中で上る雪上花火は必見! 会場には「うまいもの屋台」が並びます。

川口運動公園、ホテルサンローラほか
☎0258-89-3113 (川口支所産地振興・市民生活課)

2月下旬



スキー場

長岡市には地域に親しまれているコンパクトな3つのスキー場があります。いずれも初心者向けで、子ども連れでも安心です。

長岡市営スキー場 ☎0258-34-2225
とちおファミリースキー場 ☎0258-53-2390
古志高原スキー場 ☎0258-59-3500



ONE-SHOT PHOTO #また行きたくなる長岡

Autumn

寺泊つわぶき展望台



雪国植物園の彼岸花



山古志のはざげけ風景

9月 下旬	美味しい酒にアオーレ-越後長岡酒の陣-
10月	米百俵まつり 農と魚のフェスティバルin寺泊 長岡市錦鯉品評会(山古志) 川口秋まつり/中之島産業まつり 国営越後丘陵公園 秋バラとハロウィン・ハーベスト 謙信公祭(栃尾) こしじ秋まつり/越路もみじまつり 栃尾地域農業まつり 栃尾観光物産フェアとちお自慢市&あぶらげまつり やまあかり(山古志)
11月	宝徳山稲荷夜祭祭事(越路) 来伝天神合格祈願祭(栃尾) おぐに秋まつり/みしま産業まつり/山古志産業まつり



ONE-SHOT PHOTO #また行きたくなる長岡

守門岳の雪庇



アオーレ長岡 Aollumination (アオリミネーション)



緑色の杉玉は
新酒ができた合図

Winter

2月	とちお遊雪まつり 栃尾 巢守神社裸押合大祭(栃尾) ながおかウィンターフェス おぐに雪まつり えちごかわぐち雪洞火ばたる祭
----	---



11の地域で構
 新潟県のほぼ中央に
 特色の異なる11
 各地の文化や歴史、
 長岡市に

成される長岡市
 位置する長岡市は、
 の地域から形成。
 グルメをチェックして
 出かけよう!

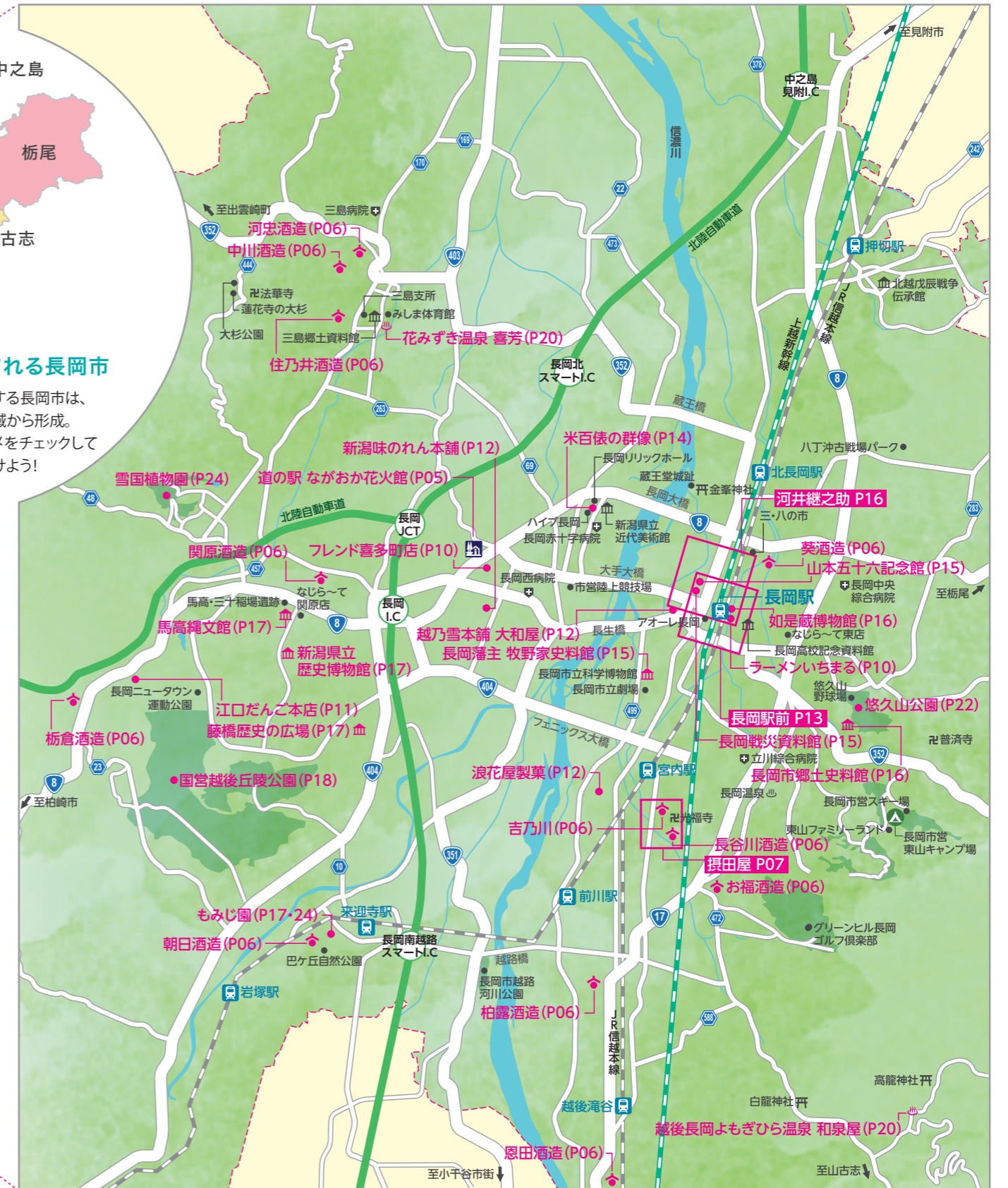

魅力がギュッと詰まった長岡の道の駅へ行こう!

良寛の里わしま
 築180年の古民家を移築した食事処では、だんご汁や良寛むすびといった郷土料理を提供。和島地域で飼育されるガンジー牛のソフトクリーム等も人気です。
 長岡市島崎5713-2 ☎0258-41-8110
 営業 9:00~17:00(食堂は10:00~15:00)
 休 第1月曜と年末年始(5月・8月・11月無休)

越後川口 あぐりの里
 新鮮な生産者直送の農産物や手工芸品などを販売。リニューアルした「あぐりの台所」では、魚沼産コシヒカリの出来立ておにぎりを味わえます。
 長岡市川口中山84-2 ☎0258-89-4550
 営業 9:00~18:00(12~3月は17時まで)
 休 第1・3・5火曜(12~3月は毎週火曜日) ※祝日は営業

R290 とちお
 栃尾名物「あぶらげ」の揚げたてや「冷やしラーメン」など、こだわりのグルメを豊富にラインナップ。てまりや地酒など、栃尾の物産も勢揃い。
 長岡市栃尾宮沢1764 ☎0258-53-2030
 営業 10:00~18:00 ※1月、2月の平日は16:00まで
 休 12月31日、1月1日

ながおか花火館
 長岡花火を音と映像で楽しめるドームシアターやフードコート、レストラン、長岡の特産品販売コーナーなど、長岡の魅力を余すことなく発信。
 長岡市喜多町707 ☎0258-86-7766
 詳細はP05ページ参照

長岡駅観光案内所
 JR長岡駅改札口近くにあり、長岡市をはじめ周辺地域のパンフレットやイベントのチラシなどを取り揃えています。予約不要のタクシーを使った周辺観光「駅から観光」の受付や路線バスでご利用いただける「休日乗り放題バス」の販売、長岡駅周辺の宿泊施設の予約もできます。滞在時間や興味関心に合わせて、おすすめのスポットや飲食店などの情報をご案内します。
 長岡市城内町2-794-4長岡駅2F ☎0258-36-3520
 営業 9:00~17:30 休 12月31日~1月2日

長岡の観光情報はこちらから



長岡観光ナビ



観光スポットやイベント、長岡市を上手に巡れるモデルコースなどをご紹介。



▲Facebook



▲Instagram



長岡観光プロモーション動画



定番の観光地から日常の風景まで、長岡の魅力がたくさん詰まった内容です。



長岡についてをもっと深く
な！ナガオカ



観光情報から市民の日常まで、長岡市のあらゆる表情を深掘りして紹介します。

まち案内のエキスパートがご案内 長岡観光ボランティアガイド

長岡の歴史や文化、魅力などを知り尽くした観光ボランティアガイドが旅の思い出づくりをお手伝いします。各コースに合わせたガイドがご案内いたします。



観光ボランティアガイドお申込みご希望の方は、ご利用日の10日前までにお申し込みを。詳細はQRコードから。

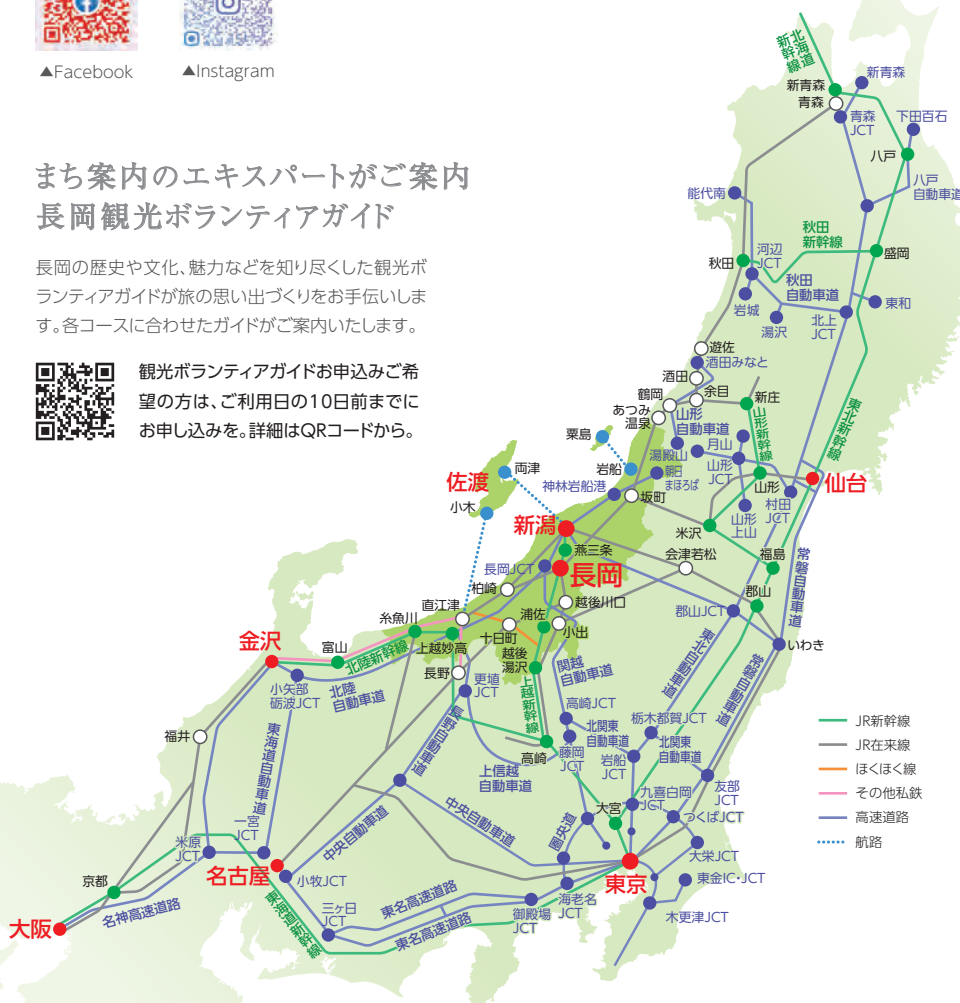

長岡へのアクセス

JR

東京→長岡駅	約1時間30分
郡山→長岡駅	約2時間20分
酒田→長岡駅	約3時間
長野→長岡駅	約1時間40分
金沢→長岡駅	約2時間20分
大阪→長岡駅	約4時間30分

高速道路

東京→長岡IC	約3時間00分
郡山→長岡IC	約2時間30分
名古屋→長岡IC	約5時間10分
長野→長岡IC	約1時間50分
金沢→長岡IC	約3時間
大阪→長岡IC	約6時間40分

高速バス

東京→長岡北	約4時間
大阪→長岡駅	約9時間

交通のお問い合わせ

電車:JR長岡駅
(列車時刻・呼出し・忘れ物案内)
TEL:(050)2016-1600

バス:越後交通(長岡駅前案内所(東口))
TEL:(0258)34-3251

タクシー・ハイヤー:
旭タクシー TEL:0258-27-5050
カンコー TEL:0258-35-0035
相互タクシー TEL:0258-34-2525
中越交通 TEL:0258-35-1239
つばめタクシー TEL:0258-86-0226
長岡タクシー TEL:0258-35-1717
三越タクシー TEL:0258-35-6161

長岡たびたび

N A G A O K A
T A B I S U R U M A G A Z I N E

長岡市観光課



TEL:0258-39-2221
FAX:0258-39-3234
E-mail:kanko@city.nagaoka.lg.jp

長岡観光コンベンション協会

TEL:0258-32-1187

長岡駅観光案内所

長岡市城内町2-794-4 長岡駅2F
TEL:0258-36-3520