



良寛の心にふれて...

良寛歌碑保存会の皆さんが町内を托鉢。

広報 よいた

4月 No.214 [昭和59年4月10日]

■発行／与板町(代表者 与板町長 平沢 甚九郎) ■電話 (025872) 代 3100 ■編集／与板町広報編集委員会

今月の主なみどころ

- 新年度一般会計予算…… 2・3
- 3月定例町議会……… 4・5
- プレイガイド……… 8
- ふるさとの版画……… 10
- 名所・旧跡をたずねて……… 13
- 新婚さんいらっしやい……… 14

*編集室

▼三月町議会の結果をお知らせします。議決内容や新年度の町予算の説明です。非常に厳しい町の台所がわかりただけかと思えます。

▼今月号より登場しました「ふるさとの版画」は、町の版画クラブの皆さんの作品です。毎月町のあちこちの風景を版画で紹介していきます。

▼やっとな春がきました。外に出て太陽をいっぱいあびましょう。



＝人口＝ (3月31日現在)

男……3,765人	女……3,984人
計……7,749人(-22人)	
世帯数…1,807(-5)	
転入……24人	転出……47人
出生……9人	死亡……8人

新婚さん いらっしやい



〔倉谷〕田中 久人さん
由佳理さん

昨年十月に長岡市から嫁いでこられた由佳理さん。
久人さんとは、同じ会社で二年間の大恋愛の末、結ばれたそうです。
同じ職場だったのでお互いに気心は充分知って、久人さんから見た由佳理さんは、ちよっと子供だと思っていたそうですが、

由佳理さんは、久人さんの事を仕事はバリバリやるし、たのしい人だなあと思っていたそうです。
将来の家庭像は、二人で力を合わせて一つの方向性を持った家庭、そしてだれでもが訪れてくれるような明るい家庭をつくらたいそう、なかなか考え方のしっかりしたご夫婦です。

子供は、一姫二太郎を希望と、この七月に誕生予定の赤ちゃんは、はたしてどっちやら。
休日二人でドライブに出かけるのが楽しみというさわやかカップルのお二人さんです。

わが家のアイドル



佐藤 理 絵さん
〔馬場町〕佐藤寅三郎さんの長女

始めまして、私は佐藤理絵です。16日で二才になります。毎日スローパーに行くと、品物をいろいろ探してお母さんの手伝いをしていきます。私の大好きな物を持って来ると「ナイナイ」と言われ、仕方なくかえってきます。でも泣くと買ってくれます。
お父さんが休みの時は、ドライブやデパートにつれて行ってくれます。車に乗ると、ハンドル、ワイパー、ラジオ、ヒーターなど手当たり次第に操作して「コラコラ」としかられています。デパートに行くと、エスカレーターに乗って、上がったりがたりして遊ぶのが大好きです。でも一番好きな所はなんといってもおもちゃ売場です。いろんなおもちゃがあつて最高です。テレビも好きで、まんが、CM、歌番組が好きで、わらべの「もしも明日が」が出てくるといっしょに踊っています。
毎日元気に遊んでいます。

事業の支出項目

(単位/千円)

▶総務費

- 役場庁舎サッシ取替工事---13,000
- 案内標識設置工事-----1,642
- 公衆便所設置工事-----3,000
- 町史編さん準備-----200
- 公函再製委託料-----100
- 固定資産税評価替計算事務委託料-----433

▶民生費

- 老人生きがい対策事業費-----200
- 老人スポーツ広場造成補助----200
- 老人短期保護事業-----118
- 青少年健全育成会議補助-----200
- 明るい家庭づくり推進補助----50

▶衛生費

- 保健栄養対策事業-----600
- 献血事業-----432
- 精神障害者医療助成事業-----360
- 結核予防・予防接種-----4,143
- 母子衛生事業-----3,146
- 機能訓練事業-----8,515
- 衛生害虫駆除経費-----5,243
- ゴミ処理器補助-----300

▶農林水産業費

- 農業祭-----700
- 農林物加工研究費補助-----100
- 森林管理適正化対策事業---15,603
- 間伐促進総合対策事業-----2,535
- 林道立ケ入線舗装事業-----12,280

▶商工費

- 中小企業融資貸付金-----41,500
- 持家住宅緊急対策資金-----47,000
- 森林公園トリムコース建設事業-----15,000

▶土木費

- 消雪施設工事-----43,000
- 道路改良舗装工事-----34,000
- 都市下水道改良工事-----7,000
- 河川公園整備事業-----30,000

▶消防費

- 自動車ポンプ購入-----7,000
- 防火溜池改善工事-----4,800

▶教育費

- ポンプ・井戸・体育館床等修繕-----2,570
- 消雪パイプ・グラウンド整地・緑化推進工事-----2,600
- ぼくらの村づくり事業-----640
- 窓枠サッシ入替工事修繕---3,818
- 園児バス購入及び管理-----5,947
- 成人式-----320
- 資料館調査設計-----3,080
- 河川敷野球施設復旧-----1,200
- スキー場駐車場用地購入---4,500

恵まれた自然 調和のとれた都市化を

を生き、 めざして 一般会計予算 13億9,702万3千円

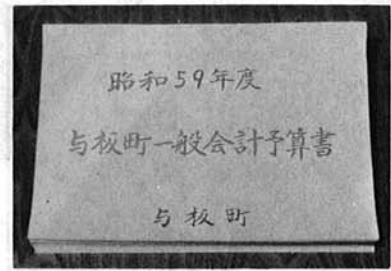

歳入
町が行おうとするいろいろな施策の財源的な裏付けをするのが歳入予算です。

歳出
歳出予算は、今年一年間にいくらの収入があるかを見積り、それをどのように使うかを決めたものです。

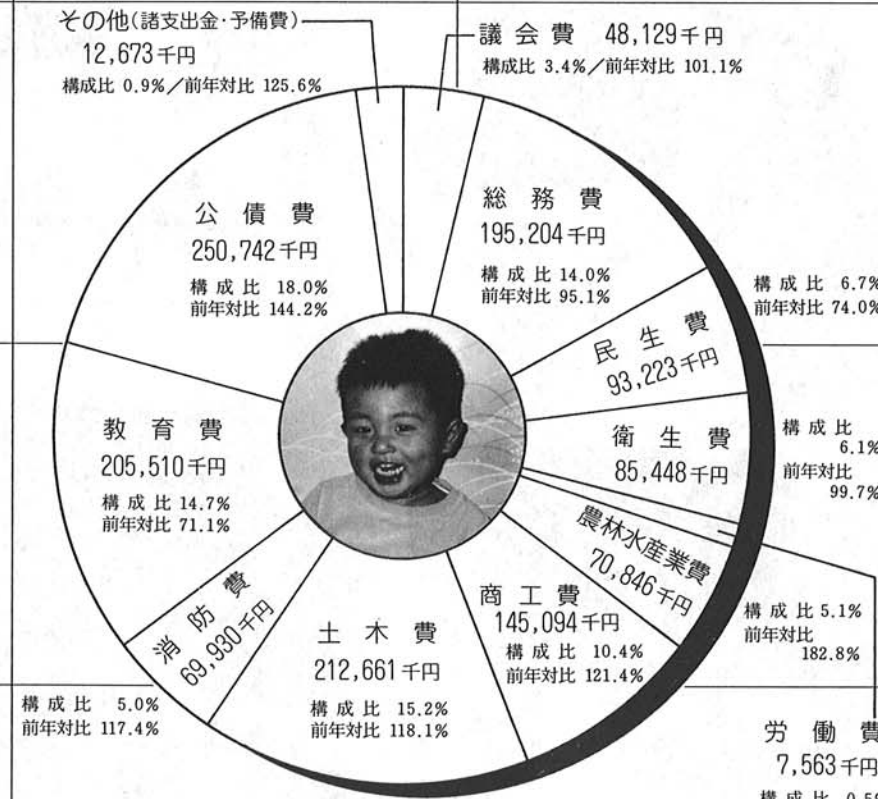
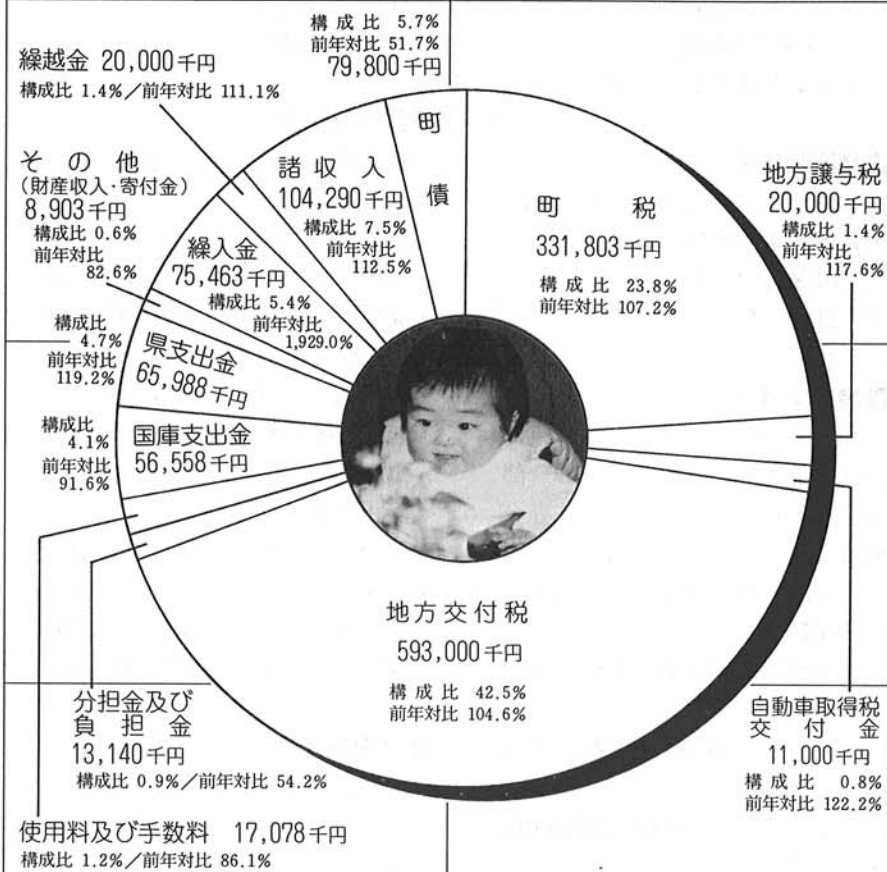

特別会計予算

- 与板町国民健康保険事業特別会計
歳入歳出予算 388,745千円
- 三島郡予防接種健康被害調査事業
歳入歳出予算 367千円
- 与板町老人保健特別会計
歳入歳出予算 336,770千円

一般会計予算推移

年度	金額 (千円)
昭和55年度	13億4,839万5千円
昭和56年度	13億1,969万1千円
昭和57年度	13億491万4千円
昭和58年度	13億4,341万7千円
昭和59年度	13億9,702万3千円

町民一人当たりの支出

- 3月1日現在
人口 7,771人
世帯 1,812世帯
- 町民一人当たりの支出額 179,774円
 - 一世帯当たりの支出額 770,984円

町税のうちわけ

項目	金額 (千円)
町民税	161,861
固定資産税	118,961
軽自動車税	4,601
町たばこ消費税	21,000
電気税	15,500
ガス税	350
木材引取税	10
入湯税	110
都市計画税	9,410

性質別歳出分類

項目	金額 (千円)
人件費	356,006
物件費	182,895
維持補修費	34,918
扶助費	50,087
補助費等	121,870
公債費	250,652
普通建設事業費	269,340
投・出資金・貸付金	93,594
その他	37,661

昭和59年度 一般会計予算概要

今年度の与板町の予算編成に当たっては、国及び地方の財政とともに大巾な収支不均衡の状況から、未曾有の困難に直面している現況下で実施計画を基礎にしながら、事務事業の見直し、歳出の抑制、財源の重点的配分等を考慮し次の重点施策により編成されました。

- ① 人口増対策としての宅地造成の促進及び工場誘致の促進。
 - ② 持家住宅建築資金の貸付制度。
 - ③ 資料館改築への調査、設計。
 - ④ 町史編さんの準備。
- 予算規模は総額 1,397,023千円で、前年当初比 104.0%となりました。

晴れの受賞
おめでとう
ございます

永年与板町の市政振興に寄与されました次の方々が、定例議会の初日、議場におきまして議会議長並びに、与板町長より表彰状が授与されました。



★特別功労表彰

与板町議会副議長として、三十年の永きに亘り、地方自治の振興発展に尽くされる。

大谷文雄氏



★功労表彰

与板町議会議員として、十二年以上の永きに亘り、地方自治の振興発展に寄与される。

藤山重雄氏



与板町農業委員会委員として、十二年以上の永きに亘り、農地の利用等農業経営各般について努力される。

山田与喜男氏



与板町消防団員として、二十年以上の永きに亘り義務を認識し、地域住民の民生安定に寄与される。

高橋順志氏



佐々木康男氏



■議案第18号
昭和58年度与板町老人保健特別会計補正予算(第3号)について
既定の歳入歳出予算の総額に歳入歳出それぞれ10,631千円を追加し、歳入歳出予算の総額を歳入歳出それぞれ290,410千円とする。

■議案第19号
昭和59年度与板町一般会計予算議定について
歳入歳出予算の総額は歳入歳出それぞれ1,397,023千円と定める。

■議案第20号
昭和59年度与板町国民健康保険事業特別会計予算議定について
歳入歳出予算の総額は歳入歳出それぞれ388,745千円と定める。

■議案第21号
昭和59年度与板町老人保健特別会計予算議定について
歳入歳出予算の総額は、歳入歳出それぞれ336,770千円とする。

■議案第22号
昭和59年度三島郡予防接種健康被害調査事業特別会計予算議定について
歳入歳出予算の総額は、歳入歳出それぞれ367千円とする。

■議案第23号
与板町固定資産評価審査委員会の選任について
長谷川 伊太郎氏(岩方)

テニスコート2面を3面に改める。

■議案第14号
与板町都市公園条例の一部を改正する条例制定について

■議案第15号
町道路線の 신설及び廃止について
〈新設路線〉

- ・黒川流末川添線 延長 717.8M
 - ・立ヶ入1号線 延長 308.7M
 - ・古川西1号線 延長 116.4M
 - ・古川西2号線 延長 108.4M
 - ・飯成神社裏通り線 延長 38.8M
 - ・馬越7号線 延長 293.8M
- 〈廃止路線〉
- ・黒川流末川添線 延長 130.0M
 - ・黒川流末川添線 延長 80.0M
 - ・黒川流末川添線 延長 39.0M
 - ・立ヶ入1号線 延長 160.0M

■議案第16号
昭和58年度与板町一般会計補正予算(第10号)について
既定の歳入歳出予算の総額に歳入歳出それぞれ13,924千円を追加し、歳入歳出予算の総額を歳入歳出それぞれ1,491,446千円とする。

■議案第17号
昭和58年度与板町国民健康保険事業特別会計補正予算(第3号)について
既定の歳入歳出予算の総額に歳入歳出それぞれ5,817千円を追加し、歳入歳出予算の総額を歳入歳出それぞれ383,029千円とする。

■議案第9号
与板町立幼稚園設置条例の一部を改正する条例制定について
定員160人を320人に改める
5歳児入園を4歳児に改める

■議案第10号
与板町立へき地保育所設置条例を廃止する条例制定について
黒川保育所と本与板保育所は3月31日で閉鎖。

■議案第11号
与板町消防団員の定数、任免、給与、服務等に関する条例の一部を改正する条例制定について

- ・団長 年額 105,000円を109,300円
- ・副団長 年額 53,000円を55,100円
- ・専門部長 年額 39,000円を40,500円
- ・分団長 年額 35,000円を36,400円
- ・部長 年額 22,000円を22,900円
- ・団員 年額 12,000円を12,400円に改める。

■議案第12号
与板町税条例の一部を改正する条例制定について

■議案第13号
与板町スポーツ広場条例の一部を改正する条例制定について

■議案第6号
与板町特別職の職員の給与及び旅費に関する条例の一部を改正する条例制定について

- ・町長 月額 481,000円
- ・助役 月額 385,000円
- ・収入役 月額 365,000円

に改める。

■議案第7号
与板町教育委員会教育長の給与及び勤務時間等に関する条例の一部を改正する条例制定について

- ・教育長 月額 316,000円を328,000円に改める。

■議案第8号
与板町手数料徴収条例の一部を改正する条例制定について

- (1)印鑑に関する証明 1件につき 100円を200円に
- (2)財産に関する証明 1件につき 100円を200円に
- (3)諸税に関する証明 1件につき 100円を200円に
- (4)営業又は業務に関する証明 1件につき 100円を200円に
- (5)住所、生存に関する証明 1件につき 100円を200円に
- (6)住民票、戸籍の附票の写の交付 1件につき 100円を200円に
- (7)前号以外の一般証明 1件につき 100円を200円に
- (8)住民票、戸籍の附票の閲覧 1回につき 100円を200円に
- (9)公簿、図面の閲覧 1回につき 100円を200円に

■議案第3号
与板町職員の定数条例の一部を改正する条例制定について
町長の事務部局の職員53人を49人に、教育委員会の事務部局の職員25人を29人に改める。

■議案第4号
与板町議会議員の報酬及び費用弁償等に関する条例の一部を改正する条例制定について

- ・議長 月額 150,000円を156,000円
- ・副議長 月額 120,000円を124,000円
- ・常任委員長 月額 108,000円を112,000円
- ・議員 月額 106,000円を110,000円に改める。

■議案第5号
与板町特別職の職員で非常勤の職員の報酬及び費用弁償等に関する条例の一部を改正する条例制定について



議事本会議

3月定例町議会

昭和59年第1回定例議会は、3月9日から23日までの15日間の日程で開催されました。

昭和58年度補正予算の審議の後平沢町長が施政方針を述べ、その後、条例の改正、新年度の予算案など23の議案が提案され、慎重な審議の結果いずれも原案どおり議決されました。

その主な結果は次のとおりです。

可決された議案

■議案第1号
与板町行政財産使用料徴収条例制定について

■議案第2号
与板町長選挙公営立会演説会条例を廃止する条例制定について



ママ 忘れないでネ

4月18日 13時から13時30分迄受付
1才半児検診 母子センター
対象者 S.57.8.1~S.57.10.30迄出生児

4月26日 13時から13時30分迄受付
母親学級 母子センター
対象者 S.59.8~S.59.11月分娩予定者

5月9日 13時30分から14時30分
ツベルクリン反応 母子センター
対象者 S58年度BCG接種者、疑陽性者(幼児)

5月11日 13時30分から14時30分
ツ反判定及びBCG 母子センター
対象者 5月9日ツ反実施者

愛の献血ありがとうございました

献血30回以上の功労者に県赤十字血液センターより銀色有功章が贈られました。
〈泉町〉小林紀治さん

中越14市町村相互の通話が市内なみに!

—7月下旬スタート—

かねてより皆様方からご要望のありました、与板町と長岡市、及び該当地域(小千谷、見附、栃尾市、三島越路、寺泊、出雲崎、三島町、和島村、古志山古志村、南蒲中之島村、北魚川口町、刈羽小国町の12市町村)との間の通話は、市内局番(2ケタ)と加入番号(4ケタ)のダイヤル6回でかけられるようになります。

これに伴い、与板も市内局番「72」(現在の市外局番025872の下2ケタ)がつきますので、与板内の通話も「72」に現在の加入番号(4ケタ)を続けてお回しください。また、市外局番は「258」に統一されますが、他の地域から上記の地域へ電話する場合は10ケタの現行番号のダイヤルが必要です。

なお、各種印刷物等の電話番号は(0258)-72-XXXXと表示されるようお願いします。XXXXの番号は現在ご使用の電話番号とかわりありません。
与板町電報電話局 ☎2700



くらしの豆知識

タコ足配線は危険がいっぱい!!



コードや配線器具には、電流を流してよい限度があります。テーブルタップなどを使ってタコ足配線をしていると、一度に沢山の電流が流れることがあってたいへん危険です。電気機器は、専用のコンセントから使いましょう。

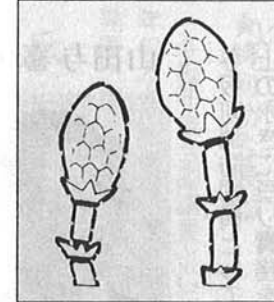

保健婦さんの

春の生活チェック

春はねむりたい季節

「春眠、暁を覚えず」と言われるように、春はとくに眠い季節です。これは気温が上昇して体内の新陳代謝がさかんにになり、ホルモンのバランスがくずれて、眠く疲れ気分になり、眠くなるからと言われています。また、代謝に関連のあるビタミンBが不足気味になり、だるさを感じるようになります。季節の変わり目は天候も不順で、暖かくなったり寒くなったりと体調もくずれます。

「春眠、暁を覚えず」と言われるように、春はとくに眠い季節です。これは気温が上昇して体内の新陳代謝がさかんにになり、ホルモンのバランスがくずれて、眠く疲れ気分になり、眠くなるからと言われています。また、代謝に関連のあるビタミンBが不足気味になり、だるさを感じるようになります。季節の変わり目は天候も不順で、暖かくなったり寒くなったりと体調もくずれます。

くらしのメモ

雪害関係の税金について

屋根の雪おろしや、家のまわりの除雪、雪捨てなどのために支出した経費が5万円又は年所得の10%を超えたときは、所得控除の対象となります。この場合支払い事実が確認できる領収書や家計簿などが必要です。詳しくは役場税務課にご相談ください。

児童手当法に伴う特例給付受給者(被用者)の皆さんへ

特例給付受給者の方で会社を退職されたときは、退職した日の翌日をもって受給権が消滅し、特例給付は支給されませんので、特例給付受給事由消滅届を必ず役場へ提出して下さい。(用紙は役場にありませぬので、印鑑をご持参下さい)尚、詳しくは役場町民課まで照会下さい。

確定申告が間違っていたときは



昭和58年分所得税の確定申告は3月15日で終了しました。ところで、計算違いなどで誤った確定申告をしたり、確定申告書の提出を忘れていた人はいませんか。確定申告後に、申告した税金が少なかったことに気付いたときは「修正申告」をしてください。逆に、申告した税金が多かったことに気付いたときは「更正の請求」をすることができます。期間は申告期限から一年以内となっていますので、昭和58年分の所得税の確定申告については、昭和60年3月15日までとなります。

印鑑証明等の手数料が改正されました

昭和52年に改正された各種の証明手数料は、その後用紙などの値上がりもあり、又郡内の各町村も改正しておりますので、与板町でも4月1日より改正させて頂きました。内容につきましては、5ページの議決案件の中に記載されております。ご理解の程、おねがい致します。

年金は社会で支える大きな制度です!

国民年金保険料が6,220円!! この4月から定額保険料が6,220円に改められます。「また上がるのか...」と思われるのですが、これは将来の年金額の充実や受給者数の増加による給付費の増大などを考慮したうえでの必要な措置です。国民年金の財政は受給者の皆さんがこれまで納めてきた保険料と現在働く若い世代の人たちが負担

くらしのメモ

転居届は郵便局にも

転居されますときに、郵便局へ転居届をお出しになりますと、向こう一年間、旧住所あての郵便物を新任所へ転送します。届出内容は、新任所・旧住所・転居者氏名・転送開始月日・㊟などです。転居届の用紙は、郵便局のほか市町村の役場窓口にも備えてありますし、普通のはがきでも結構です。なお、郵便物を転送する場合、お受け取りいただくのに時間がかかるなど、ご不便も考えられますので、友人や知人の方には、早めに新住所をお知らせください。

妊娠届の方法が変わりました

県では昭和58年度より妊産婦の医療助成廃止に伴い、医師の証明がなくても母子手帳の交付が受けられるようになりました。母子手帳の必要な方は、出産の

予定日、現在の週数を確かめて、印鑑を持参のうえ、保健衛生課で届出をして下さい。用紙は窓口に備えてあります。

医師の証明は必要なくなりましたが、母子手帳をもらう前に産婦人科医の診察を受けて、妊娠初期の母体の健康を確かめましょう。

昭和59年度新潟県交通災害共済会員の配布について

先般、皆様方から加入していただきました交通災害共済の会員証ができましたので、各町内委員長さんを通して配布いたします。尚、加入された方は、次のことに注意して下さい。

- ① 万が一事故等にあわれた時は役場総務課(☎3100-㊟27)へ連絡して下さい。
- ② 会員証が汚れたり、破れたり、粉失したりした時は、再交付いたしますのでご連絡して下さい。
- ③ 出生、転入などで追加加入される場合は、手続きが必要ですので、役場へおいで下さい。

する保険料、国の負担金でまかなわれております。

現在の受給者はもちろんのことですが、将来の受給者である私達や後世の人たちが十分な給付がうけられるような財政基盤の確立のために保険料の引上げに対してより一層のご協力とご理解をお願いします。

カラス追いにグッドアイデア

カラスやトビがゴミステーションの袋を破り、ちらかして困っている。こんな苦情に本与板の三浦ヨシさんからいいアイデアがよせられました。ゴミの上たった2本の糸を左右に張るだけで、カラスやトビは一羽も近づかないそうです。効果抜群!!ぜひおためしを。

作業停電

☎ 4月24日(火) 13時30分~16時30分
☒ 長町、泉町、馬場町

省エネルギー 巡回指導の申込み

県では、中小企業の合理化対策の一環として、工場等の企業の生産現場を巡回し、重油、電気等エネルギーの使用改善を指導する省エネルギー巡回技術指導を実施しています。

費用は無料ですので、希望される方は役場・産業課へ申込みを。

計量器(はかり)の 定期検査実施

商取引又は証明用に使用する計量器の定期検査を次の通り実施いたしますので受検して下さい。

— 記 —

- ㊦ 4月16日～17日
9時～12時 / 1時～4時
- ㊧ 与板町役場車庫
- ※ 計量器検査を受けないで使用していると5万円以下の罰金に処せられることがあります。
詳しくは役場・産業課へ。

交通遺児育成資金を 無利子で貸付けます

自動車事故対策センターでは、自動車事故により保護者が亡くなった家庭と、保護者が重度後遺障害者となられた家庭に対し、赤ちゃんから義務教育終了までの間、無利子で育成資金を貸付けています。

- 貸付対象者
貸付けの対象は、0歳から中学校卒業までの子供さん。
- 貸付申込者
その子供を扶養している保護者。
- 貸付金額
 - ・はじめに一時金 126,000円
 - ・貸付期間中 月額 14,000円
 - ・小・中学校入学時に 支度金 34,000円
- 利子 無利子
- 返還方法 20年以内の均等払い
- 返還時期
中学校卒業後一年据えおいてか

ら返還、ただし高校・大学に進学された場合は、その卒業後六カ月据えおいてから返還。

■詳しくは
自動車事故対策センター・新潟
主管支所業務課まで。(新潟市本町
通7番町1153 日本信販新潟ビル
6階 ☎23-2135

中小企業設備近代化資金の申請受付について

県では、設備の近代化を計画されている中小企業者に対し、次の無利子の設備資金の貸付制度を実施しています。

昭和59年度の受付を4月1日から行っておりますので、借入れを希望される方は、早めに役場産業課商工係まで申請して下さい。

尚、申請用紙等は役場産業課にあります。

〈申込期限〉
昭和59年4月1日～12月20日まで

シートベルト・ヘルメット 着用推進県民運動

〈期間〉
昭和59年4月1日～昭和62年3月31日までの3年間

〈目標〉
昭和59年度を初年度とし、3年間で県内の一般道路における着用率を、シートベルトを40%以上、ヘルメットを70%以上に向上させることを目標にしています。
皆さんも必ず着用して安全運転をして下さい。

交通死亡事故0 1,000日達成運動

●目標 昭和59年7月18日
4月10日現在

901日継続中!!

与板町は、昭和56年10月22日から死亡事故0が続いています。これからも悲惨な死亡事故を起こさないように皆さん一人一人が注意

しましょう。

労働保険料の申告・ 納付はお済みですか

“期間は4月1日～5月15日です”
労働保険(労災保険、雇用保険)の昭和58年度確定保険料の申告と昭和59年度概算保険料の申告・納付は5月15日までです。まだ手続きされていない事業主の方は早めに済ませて下さい。

なお、この事務を事務組合に委託している事業主は事務組合が指定する日が期限となりますので、ご注意ください。

詳しくは、労働基準監督署へ。

ねたきり老人の入浴の 希望はありませんか?

ねたきりの老人で、風呂へ入れたいが手不足で入れられないとか風呂場が狭くて駄目だとかと云う人を「みしま園」とか「やすらぎの里」で一週間に一回、車で送り迎えをして風呂へ入れることを今やっております。これを利用して人から大変喜ばれています。但しこれには利用者の方から一回につき約800円程度の負担をしていただきます。ご希望の方は役場町民課へ相談して下さい。

家庭奉仕員の派遣制 度をご存知ですか?

ねたきりのおとしよりをかかえていられる家庭で、仕事の関係などで病人の面倒があまりみられないとか、体をふいてやりたいが一人ではできないとか、又少しでもよいが話相手になってもらいたいなどと考えていられる家庭に一日2時間位を限度として奉仕員を派遣できる制度があります。

但しこの場合に、生計中心者の所得により一時間当たり290円～580円のご負担をいただきます。ご希望の方は役場町民課へ相談して下さい。

健康を食べる

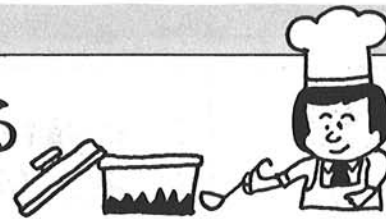

子供と一緒に作らしましょう

春まき

- 材料(10本分)
- シーチキン 1カン
- 長ネギ 小1本
- しいたけ 2枚
- たけのこ 80g
- 玉子 1ヶ
- A 塩・さとう 各小さじ1/2
- こしょう 少々
- 春まきの皮 10枚

- 作り方
- ①野菜はせん切りにする。
- ②シーチキンはざるにあけ、水切りしておく。
- ③①と②とAを混ぜ合わせる。
- ④③を春まきの皮に包んで揚げる。
- 〈ポイント〉
- ・春まきの皮は水にぬらすと、べとべとするので乾いた台の上で



▲春まき

- 作業する。
- ・巻き方は下の図のようにし、油で揚げた時、具が破裂しないようにしっかりと包む。
- とじ口は水溶きかたくりでぬらして閉じる。
- ・中身の具は色々工夫して下さい。
- 魚もこのように使えば子供達



- も喜んで食べるでしょう。
- ・子供にも調理する喜びを味わせて下さい。そうすれば食事に対する考えも変わるでしょう。
- ・春まきの皮は、与板町のお店やさんで手に入ります。一人2本位が目安です。

与板町食生活改善
推進委員協議会

㊦ 4月18日(水) 大坂屋別荘 十一面平和観音	㊦ 4月29日(日) 町内対抗 インテイヤカ大会	㊦ 4月15日(日) 午前9時30分 招待高校野球試合 スポーツ広場 与板高校対長岡高校 他一試合	㊦ 4月17日・24日 5月1日・8日 午後1時30分より 心配ごと相談室 役場・男子厚生室	㊦ 4月19日(木)・午後8時 町民体育館第一会議室 原則として週一回の割合で通年利用の団体 青年学級生募集 毎週火曜日	㊦ 5月10日(木) 午後1時から3時まで 与板町公民館 行政相談室の開設	㊦ 5月2日・8日・9日 16日・22日・23日・30日 午後8時 勤労青少年ホーム ※連絡先 (中町) 長谷川 清 (横町) 千場 清隆 (☎四二四三) フォークダンス 初心者講習会	㊦ 午後8時 勤労青少年ホーム 25才までの勤労青年であればどなたでも。 別荘の観音堂	㊦ 日 時 ㊧ 場 所 ㊨ 内 容 与板町役場 ☎3100 町民体育館 ☎3945 ☎3528 勤労青少年ホーム ☎2015
--	--	---	---	---	---	---	---	---

PLAY

スレイ ガイド

日 時
場 所
内 容

与板町役場
☎3100

町民体育館
☎3945
☎3528

勤労青少年ホーム
☎2015

GUIDE



城の一本杉
 巨大と言うべきか、雄大な幹一本の枝一つの節に戦国の世より四百有余年の歴史を物語っている。

ふるさとの版画

雲居先生のあと、版画クラブが与板だよりに掲載される事になりました。与板町は大工道具の主産地であり、現在この刃物の技術を生かして高級な彫刻刀、版画刀が生産され、ブームを呼んでおります。切味の良さ、使い易さ、どんな型が要求されているか、改良すべき点など、これらは自ら使って研究すべきとの目的を持って、版画愛好家が相集まって版画クラブが結成され、満二年を迎えました。

昨年、県展入選者が出、これからも相励まし合って精進したいと思っております。皆様のご入会をお待ちしております。

与板版画クラブ
 会長 石橋 藤七

**町特別功労者
山崎博一氏御逝去**



かねて病氣療養中でありました元町会議員山崎博一氏(横町)が、3月27日(火)午後11時5分永眠されました。

昭和22年に与板町議会議員に就任以来、町の発展に多大な功績をのこされ、昭和59年春の叙勲に内定された矢先の訃報に、町民一同誠に残念でなりません。ここに謹んでその御遺徳を偲び心より哀悼の意を表します。

3月30日・長明寺で告別式

詰碁・詰将棋

出題 九段 酒井 猛
 黒先白死。
 【ヒント】 黒一子を一眼にする工夫 (5分で三段)

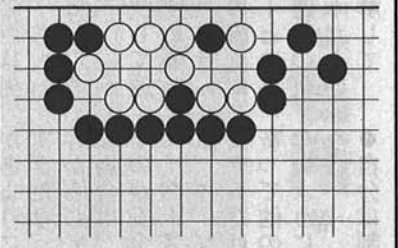

出題 八段 北村 昌男
 持駒=金、銀
 【ヒント】 トドメは4四竜の活用です。(15分で初級)



(解答は13ページ)

ボエム

卒業 中三

街並みは夕暮れの淡い光の中、風が戯れに髪をなびかせ息が白く凍っても、本当は手袋もマフラーも必要ないんです。

冷たさもほんの少し心を刺して思い出という忘れかけたものを一瞬よみがえらせるだけで……

いつもより優しく冬は通り過ぎて行きます。

新しい日々を雪といっしょにとかしていきながら……

涙にとかされることはもうないと信じてい——

緑色した暖かな春に、このまますいこまれてしまえたら——

**黒川・本与板保育所
最後の卒園式**



▲ 黒川保育所の卒園式

今春開園された与板幼稚園の増設に伴ない黒川・本与板の両へき地保育所が、3月をもって閉所されました。

昭和42年と44年に開園されて以来、大勢の子供達を送り出してきました。

3月28日と29日にそれぞれの保育所で、最後の卒園式と閉所式が行われました。

役場職員の変動

4月1日付けで、次の職員の変動が発令されました。

()は旧所属課

- 遠藤 くみ子 (町民課) 教育委員会へ
- 八子 セツ子 (町民課) 教育委員会へ
- 斉藤 栄子 (町民課) 教育委員会へ
- 吉荒 いよ (町民課) 教育委員会へ
- 吉荒 金治 (総務課) 教育委員会へ



短歌

降り止まず弥生に除雪車家の燈火見えず土の香いづこ
 吉岡 みのよ

餌探す鳥が里に増して来し裏のクルミにキツツキの打つ音
 司 城

五十路すぎ生くる生活は苦しくも悔ひなき余生尋ね育む
 明 泉

残雪はまだ多けれど待ちわびし陽の温もりに生きる喜び
 高野 ユキ

失える物のみ多く土着して喜寿近き身に残れるは詩
 長田 芯字



文

詩

球根のつぶやき
 風間美津枝

春になったら 雪が消えたら
 暖かな日の光をいっぱい受けて
 静かな雨をしっかりと吸い取って
 美しい花を咲かせよう

暗い土の中で ひたすらその日の
 ために存在し続けたから。
 きらきら光る青い空や
 ゆっくり流れていく白い雲も
 やさしい風のささやきさえも
 私は知らない

それが私の宿命だつつぶやき
 暗い土の中で息をひそめ冬を越して
 来た 傷みも悔いも包みこんで
 希いをこめて
 春になったら 雪が消えたら
 美しい花を咲かせよう……。

芸欄

俳句

「水温む」梅
 沢蟹の沢のさらく水温む 広志
 寝台車明けし瀬戸内梅展く 茂
 釣り人の三々五々や水温む 榮作
 砥ぎ船の水温みけり鑿を研ぐ 漣
 梅林高速道の貫ぬけり 榮作
 天水の水温みけり墓洗う
 濯場に聲はずみけり水温む 漣
 梅一枝晩学辞書を索きにけり 時雨
 良寛の碑に翳す如梅一枝
 鳥影のよぎりし窓に梅匂う 臥牛子
 今年限り切らるゝ運命梅白し
 車洗う日に日に水の温みけり 臥牛子
 若竹は雪に弓張り春を待つ 吉岡 みのよ
 農会に消雪予測しぶき顔 吉岡 みのよ
 古希過て句をおそはりぬ初天神 泉 志 城
 折れなんとうめき聞ゆる松の雪 泉 志 城

“流れ”に乗って走ろう！ マイペースのときは、キープレフト



女性ドライバーへのアドバイス

●女性ドライバーの多くは法定の制限速度を比較的よく守って走行しているようですが、この点は男性ドライバーも大いに見習ってほしいものです。

●ただし、決して速度違反をすするつもりではありませんが、他の車の流れに乗って走るという安全運転の重要なポイントだということを理解して、

●自分は制限速度を守って

走っているのだから、これ以上のスピードで走っている方が悪いとはかりにセンターライン寄りや、左右どっちつかずの中途はんばな位置で走行したりしていると、他の交通の流れを乱し、あるいはイライラした後続のドライバーが無理な追越しをするなどで事故を起こし、それに巻き込まれてしまいかも知れません。

●自分が正しくても、事故は起きる。相手が悪くても、被害を受ける。

●自らルールを守るというだけでなく、他の車（交通）の流れとの調和がとれるようになってこそ、真の安全運転といえるのです。

交通安全
キャンペーン
4月
子どもを
交通事故から
守りましょう！



トッテンカン物語 4 焼入れ湯加減について



昔ある有名な刀鍛冶がありましたが、焼入れの所は誰にも見せず秘伝とされておりました。その弟子は師匠の焼入れの湯加減が知りたくてたまりませんので、師匠が焼入れをして帰った後に焼入れ場に入り、湯加減を腕で調べている所を

師匠に発見されて、腕を切られたと言います。昔は焼入れの場合にはこれ程のきびしさがあった様ですが、現在でも焼入れによって刃物は切れ味が決まると言われております。

鍛冶口伝集によれば、焼入れ温度と湯加減について

- は、
- 一、焼入れ温度は小豆色が良い、油はみかん色。
 - 一、焼入れには水を沸して入れるべし。
 - 一、夏の川か人肌温度。
 - 一、焼入れの水は寒九の水が一番よい。
 - 一、焼入れの水はふるい程よい。
- 等々、まだ沢山あると思えます。
- 先般、東京の鑿鍛冶の池上さん（左久作）が、テレビで焼入れの水を毎年一回長野県に自動車雪をとりに行き、その雪を焼入れに使っておられる事を知りましたが、どうしてなのかと思いましたが、水道の水は科学的な物が入っているのよくないとの事で、不純物が多い方がよいとの事でした。
- これらの事を考えますとこの雪深い与板の町に刃物が息づいているのも、これが一つの要素となっていて、私達の先祖がこれらの事を体得せられて、私達に伝えてくれているのです。
- 文・小林繁雄記

よいた名所・旧跡をたずねて ①

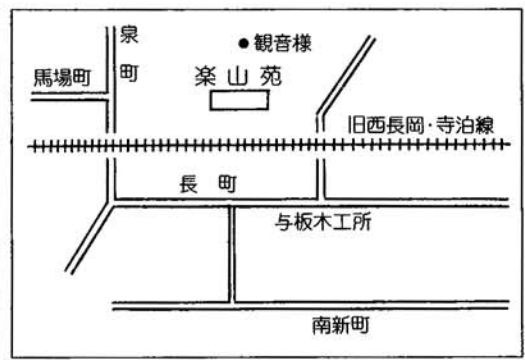

楽山苑（大坂屋別荘）

江戸時代越後屈指の豪商であった、旧大坂屋三輪家の別荘で、明治二十五年に本邸の裏にあたる、長町裏山の中腹に建てられたものです。

石垣のある道を登り、手斧だての外露路門を潜ると構造体以外に殆ど装飾を用いず、風雅な装いをなす建物と、自然の山と樹木を背景にして作った庭園とが、よく調和し、見事な美しい空間構成をなしている。眼下の町並と信濃川、守門の連山の展望はすばらしく、

三輪家の別邸にふさわしい。また、かつて別荘の裏山にあった茶室積翠庵は、江戸時代の茶人柏崎の松村宗悦の手により作られたもので、現在は沢海の北方文化博物館に移築されている。

別荘を建てた当時の当主三輪潤太郎は明治三十一年に国会議員となり、多くの名士がこの別邸を訪れ、茶室や庭園と眺望を称賛し談合した。

別荘は、のちに北海道釧路市両角栄治氏の所有となつたが、昭和三十七年に町へ寄附され、現在は楽山苑の名称で、町の所有となっている。

（資料・与板の文化財より）
四季おりおりに訪れる人も多く、花見や観音祭にぜひお出かけ下さい。

詰碁・詰将棋解答

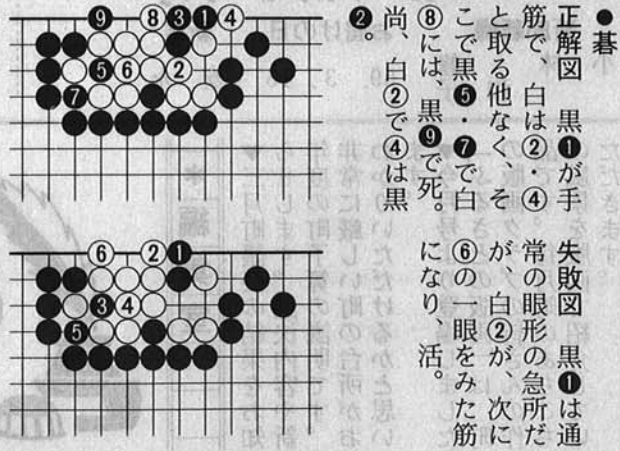

●碁
正解図 黒①が手筋で、白は②・④と取る他なく、そこで黒⑤・⑦で白⑧には、黒⑨で死。尚、白②で④は黒。

●将棋
持駒＝金、銀
3二金、同銀、1三銀、同玉、3一角成、同飛、4二竜まで七手詰め。
初手の3二金を同玉は4二竜で、また1三玉なら3一角成、同飛、2二銀でいずれも早詰め。したがって3二同銀よりなく、そこで1三銀と打って玉で取らせ、続く3一角成が4四竜の活用を考えた捨て駒の好手でこの詰め将棋のネライでした。

さわやか 君

西村 泉

坊やは一年生になったのかい

ハイ

大きなランドセルに教科書はほれ、ほれ、ほれ、

ハイ

あとはなにがな入っているのかな

たぶん親の期待がぎっしり