



滋賀県八日市市

北陸自動車道をひた走る事七時間余り、米原で名神高速道路に乗りかえてからおよそ四十分で我がふる里八日市に到着します。  
〔近江の国は淡海(あわろ)み)を以って国の号と為す。故にまたの名を細浪(さざなみ)の国という。風土記にふるさとであるように、日本一の琵琶湖の東、湖東平野、万葉の大宮人達が狩を樂しみ、あかねさす紫野(しの)行き標野(しめ)の行き、野守はみすや君が袖振る。



〔長町〕 吉田 昭子 さん



紫草(むらさき)のにはへる妹を憎しあらば、人妻ゆえにわれ恋ひめやも、と額田王と皇弟大海人皇子との間でかわされた「蒲生野(がもうの)」の中心にあります。聖徳太子によって開かれ、太子が大坂四天王寺造営の

折、屋根瓦を焼き集まった人達に交易の道を教えて、八の日に市が開かれて「八日市」の名が起ったと伝えられています。現在はだんだんと都市化が進み、京阪神のベットタウンとして、昔の町の風情も大分変わってしまいい、少し淋しい思いもいたします。夏洲音頭の発生の地で、夏の盆のころともなりまして、やぐらを組んで輪になって踊るさまは、ふる里の夏の夜を色どる風物詩です。嫁いで十七年、今我がふる里はと問われ、ば、雪国のこの穏やかな、与板の町と私は答えます。

わが家のアイドル



増間 麻佑子 ちゃん

〔本与板〕 増間森男さんの長女

明けましておめでとうございませう。わたし麻佑子です。一才四ヶ月になりました。お父さんとお母さんがお勤めに行っているの、昼間はおばあちゃんのことろにいます。おばあちゃんはやさしいから麻佑子大好き。もちろんおじいちゃんもかわいがってくれます。日曜日にはおばあちゃんのところにはいかなければ隣の家の保子ねえちゃんとも

美恵子ねえちゃん「まゆちゃん、まゆちゃん」と遊んでくれるから、ご機嫌、食べ物ではトト(魚)とマメ(納豆)と、ニユウニユウ(牛乳)が大の好物。時々、おあさんのハンドクームをお顔にぬって、お化粧もするのよ。だつて女の子だもの。お父さんは、わたしが機嫌がわるいといつてもドライブに連れて行ってくれるの。元気で、心やさしい子供に成長してくればと願っております。



たきあげ 八幡様のお焚上

1年間お守りいただいた神棚の御礼やしめなわ、ダルマなどを持って二年参りに訪れ、感謝の気持ちでお参りする八幡様のお焚上。

広報 よいた

1月 No.211 [昭和59年1月10日]

- 今月の主なみどころ —
- 新年のごあいさつ……………2・3
  - 12月定例議会開催……………4
  - 健康を食べる……………8
  - ひろば……………10・11
  - トッテンカン物語……………12
  - わたしのふるさと……………14

\*編集室

▽新年あけましておめでとうございませう。本年も「広報よいた」をご愛読下さい。▽今月号より、始めました「トッテンカン物語」如何でしょうか。なんとこちらも与板は「鍛冶の町」です。鍛冶にまつわるいろいろな話を伝えたいと思っております。▽皆さんからの寄稿をおまちしています。文芸欄、わが家のアイドル、等どしどしご応募を!



= 人 口 =	
(12月31日現在)	
男……3,768人	女……3,991人
計……7,759人(+3人)	
世帯数……1,812(+1)	
転入……7人	転出……9人
出生……9人	死亡……4人

〔中 町〕  
太田 幸子さん  
昭和47年5月10日生  
(12才)



〔本与板〕  
吉荒良子さん  
昭和35年3月10日生  
(24才)



あけまして

おめでとーございませう

昭和五十九年元旦

〔横 町〕  
内藤 隆さん  
昭和23年7月4日生  
(36才)

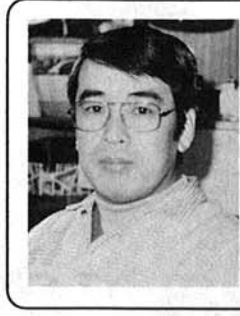

私達の年

〔北新町〕  
倉部 則芳さん  
昭和11年2月24日生  
(48才)



〔船 戸〕  
大川 カノさん  
大正13年4月12日生  
(60才)



〔馬場町〕  
原 シヨさん  
明治33年1月7日生  
(84才)



子年は

〔中 町〕  
雨宮 正郎さん  
大正元年8月25日生  
(72才)



新年の挨拶



与板町長 平沢 甚九郎

町民の皆様明けましておめでとうございませう。皆様と共に新春を寿ぎ、今年こそとの願いをこめた決意と誓いをあらたに致しますことは私の心からの喜びでございます。今年には十二支の一番手ネズミの年です。私達の生活に身近かな動物で害もある反面、縁起が良いとして尊ばれている例もあります。大黒様の使者といわれた白ネズミの吉兆にあやかり、今年が明るく良い年でありませうと期待致します。たいものですね。

さて過ぎた年は選挙の多い年でありました。六十年に向かって国政の方向、県の進路、そして与板町の将来を皆様はそれぞれ清き一票に託されました。きびしさの増す国際状況の中で、低成長からの飛躍を求める国の政治も行革と減税をうたい乍ら多額の国債残高に圧迫され、その影響は地方に及んで来ています。その中であって与板町は幼稚園の増設を始め道路の改良、河川の改修、スキー場や公園の建設等予定した事業は概ね順調に工事を終了し、誘致した県営アパートは二ヶ年事業で本年柳之町に完成致します。

これらもとえに国・県当局の適切な御指導、国・県議会議員、そして町議会の皆様と町民各位の暖かい御協力の賜と深く感謝申し上げます。迎える新しい年も町政の発展と町民福祉の向上を目指して、環境整備の中に消雪パイプの効率的布設をとり上げ、開発公社の事業として宅地の造成供給とあわせ、持ち家住宅貸付制度の継続により人口の定着から増加への施策を進め、町の活性化を求める町民の悲願ともいふべき企業誘致を最重点として、その端緒を見出すよう自身の努力を続けます。そして新幹線時代に対応する観光の核として、老朽化の進んだ資料館の改築を計画し、物産の即売場も含めた新しいタイプの資料館の設計を委託して六十年完成を目指します。又、日々高まるゲートボール熱にこたえて寿広場を河川公園内に増設し高令者の御健康を願うと共に、中央保育園の保育料に対して御家族の御負担軽減を計る助成措置も議会と協議して実施する考えであります。懸案の下水道事業も着手に向かって町民の皆様御理解をいただく機会を作り大いにふみ出します。又、中学校の建設は民意の代表である議会の皆様と位置の具体的な問題も含め論議し、充分意見の統一を計って町民の皆様御説明し御理解を求めたいと存じます。いずれの事業もきびしさの一層強まる中で進めて参るには多くの困難がともないです。現在の私達の行動の選択の一つ一つは単に私達の時代に止まらず、次の世代に生きる人達の生活と福祉に深くかかわってくる事に思いを致し、町民の皆様御理解をいただき力を合わせて難局をのりこえて参る決意であります。何卒旧に倍する暖かい御支援を切に御願ひ申し上げます。

最後に町民の皆様御健康を御祈り申し上げます。年頭の御挨拶といたします。

新年の挨拶



与板町議会議長 藤山 重雄

町民の皆様、明けましておめでとうございませう。皆さんもお元気で新年をお迎えのことと心からお喜び申し上げます。一年の計は元日にありと申しますが、年頭にはだれしもが大きな夢と希望に胸をはりませう、この一年間の計画をお立てのことと存じます。

私達議会人も、町民の皆様が豊かな生活ができ、明るい日々を送ることができ、ますます意を新たに、町政進展のため努力いたす所存であります。議会活動の良否は直ちに町政のうえに反映するものであり、与板町民ひとしく注目するところであり、住民の皆様心を心として、最大の努力を払い、理事者と緊密な連携を保ちながら、一歩一歩確実に実現に向け進んで参りたいと思っております。そこで過ぎし一年を振り返って見ますと、昨年は選挙に明け選挙に暮れたと言つても過言でないと言えます。しかし、この中であって行政は一日も休みなく進んで参ったと考えます。

窮屈な行政運営を強いられましたが、町民の生活利便の向上と、町の活力づくりのための施策を重点とし、道路、河川の整備、町道無雪化のための消雪施設づくり、老若男女等しく健康な活力を生む施設としてのゲートボール場、テニスコート、スキー場の完成と、先に完成している体育施設と合わせ健康づくり施設が整備拡充されて参りました。

又、幼児教育の充実と教育の一貫性を推進して情操豊かな子供の育成をめざすため、4才児から収容できる幼稚園の建設、指導主事の配置、保健事業の充実のための保健婦の増員、人口増による町の活力づくりのため宅地の供給、持家融資制度の創設を進めて参りました。

今年はこの施策を更に充実して行くとともに、新たに保育料の軽減による負担の軽減化、国民健康保険の高額療養費の個人にかわる代理支払いという福祉の増進、人口増加施策充実のための県営住宅建設、活力づくりのための工場誘致と時代の要求に即応した計画的総合的な行政の充実を、議会活動を通じ進めて参りたいと思っております。

どうか、町民の皆様にも町発展のため旧年にも増してご援助ご鞭撻を賜りますようお願い申し上げます。

最後になりましたが、今年が町民の皆様にとりまして幸せな年でありませうとお祈り申し上げます。新年のごあいさつといたします。

定例議会  
開かれる

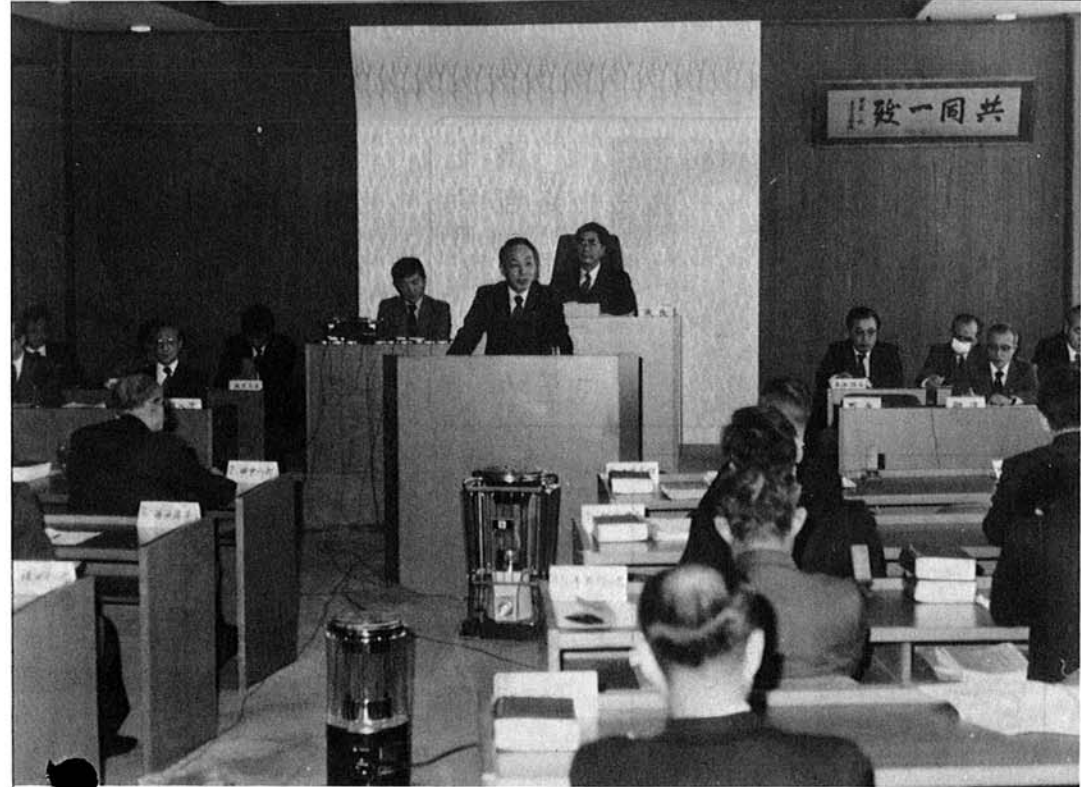

▲ 第4回定例議会議場

◇ 昭和58年第4回定例議会提出議案 ◇

第4回町議会定例会は、去る12月20日から23日までの会期で開かれ、提出された議案はいずれも原案どおり議決されました。

条例制定について

◆ 議案第5号

与板町立ケ入スキー場条例の制定について  
・名称 与板町立ケ入スキー場  
・位置 与板町大字与板乙101番地1

◆ 報告第1号

専決処分報告承認について  
1. 昭和58年度与板町一般会計補正予算(第5号)  
2. 昭和58年度与板町一般会計補正予算(第6号)  
3. 昭和58年度与板町一般会計補正予算(第7号)

◆ 報告第2号

寄付採納について

	寄 付 名	寄 付 者
1	公 衆 用 道 路	山 崎 勳 一
2	三輪兜勢画20号1点	三 輪 径 子
3	壁掛丸型時計1ヶ	北越銀行与板支店 樋口節雄

◆ 議案第6号

新潟県消防団員等公債組合理約の変更について  
消防団員及び消防吏員に対する殉職者特別賞じゆつ金の授与。

◆ 議案第7号

昭和58年度与板町一般会計補正予算(第8号)について  
歳入歳出予算の総額に、歳入歳出それぞれ9,776千円を追加し、歳入歳出予算の総額を歳入歳出それぞれ1,477,522千円とする。

◆ 議案第8号

昭和58年度与板町老人保健特別会計補正予算(第2号)について  
歳入歳出予算の総額に、歳入歳出それぞれ28,329千円を追加し、歳入歳出予算の総額を歳入歳出それぞれ279,779千円とする。

◆ 議案第9号

昭和58年度与板町国民健康保険事業特別会計補正予算(第2号)について  
歳入歳出予算の総額に、歳入歳出それぞれ252千円を追加し、歳入歳出予算の総額を歳入歳出それぞれ377,212千円とする。

◆ 議案第1号

与板町職員の定年制等に関する条例制定について  
職員の定年を60歳とする。

◆ 議案第2号

与板町職員の勤務時間に関する条例の一部を改正する条例制定について

◆ 議案第3号

与板町職員の休日、休暇に関する条例の一部を改正する条例制定について

◆ 議案第4号

与板町職員の給与に関する条例の一部を改正する



「共同募金と歳末たすけあい運動」にご協力大変ありがとうございました

今年もいろいろな募金をお願いしましたが、皆様方からの温かいご協力をいただきましたこと、ほんとうにありがとうございました。

- 10月1日～11月30日迄の共同募金-----1,123,511円
- 12月1日～12月31日迄の歳末募金-----827,461円

＜歳末募金内訳＞

- ・皆様方からの封筒募金-----702,632円
- ・与板町保護司会-----70,000円
- ・良寛歌碑保存会-----30,000円
- ・稲荷町青荘年会-----12,360円
- ・与板日曜学校-----6,355円
- ・役場窓口募金-----6,114円

共同募金については、新潟県共同募金会を通じて、各関係方面に届けられます。

皆様からの「歳末たすけあい運動」への温かい心ざしは、与板町社会福祉協議会が12月14日～12月23日迄の間に、ひとりぐらし老人・ねたきり老人・老人世帯・老人施設入所者・長期療養者・心身障害者、父子・母子世帯等の方々に歳末慰問品を届けさせていただきました。「ほんとうにありがとうございました。こんなにまでしていただきまして誠にありがとうございます。皆さんのお蔭です」と涙ぐんで感謝しておられました。施設入所者の言葉をお伝えし、重ねて厚くお礼申し上げます。

ご寄附ありがとうございました

「広報よいた」の御愛読者の次の方々から、今年も多額のご寄附をいただきました。

大平さん、山崎さんの篤志に感謝し、より親しまれる広報づくりのため有効に活用させていただきます。ありがとうございました。

- ・大平佐三郎さん(東京都台東区) 20,000円
- ・山崎 国雄さん(東京都江東区) 10,000円

入院費用などの本人立替え分を解消



国民健康保険の被保険者が重病、難病、入院などで高額医療を受け、個人負担の三分割が一カ月五万一千円を超えた場合、これまでは、超えた分を一、三カ月あつて、本人に払い戻しをする方法をとってきまし

しかし最近の病気は複雑化し、医療費が高額になり多いたときには、五十万円、百万円も立替えなければならず、経済的に大変ご苦労される世帯が出てまいりました。そこで、町国保では一月診療分から、医療機関の協力を得て、支払いが困難な世帯に対し、自己負担金が五万一千円を超えた場合、超過分の受領を医療機関に委託して、町国保が直接医療機関に支払う制度を実施することにいたしました。この制度により、被保険者は医療機関の窓口で五万一千円を支払えばよいこととなります。ただし、この制度の適用を受けられる方は、超過分の立替え払いが真に困難な方に限られます。又、町と協定した医療機関でなければなりません。詳しくは、医療機関の窓口または与板町役場保健衛生課にご相談ください。

# ママ 忘れないでネ

- 1月18日 13時から13時30分迄受付  
1才半児検診 母子センター  
対象者 S.57.5.1~S.57.7.30迄出生児
- 1月19日 13時30分から14時30分  
健康相談 てまり荘リハビリ訓練室  
対象者 健康についてご心配の方はおいでください。
- 2月6日 13時から13時30分迄受付  
乳児検診 母子センター  
対象者 S.58.10~S.58.12月迄出生児

## <与板保健所の総合相談>

- ① 1月20日(金) 13時~15時  
・病気の予防 ・健康診断
- ② 1月27日(金) 13時~15時  
・子供の発育と育て方全般
- ③ 2月3日(金) 13時~15時  
・病気の予防 ・健康診断
- ④ 2月10日(金) 13時~15時  
・歯の健康相談(全般)

## 新機種登場!

プッシュホン=ハウディシリーズ  
かるやかタッチのプッシュホンにデザインも機能も一新した新しいシリーズが登場しました。

先進のエレクトロニクス技術が生んだ、コンパクトでスッキリした電話機です。

この電話機は、最後にダイヤルした電話番号をワンタッチで呼出すことができる再ダイヤル機能、呼出し音(トーンリング)を3段階に切り替えられる機能、相手の声をスピーカーで聞くことができるスピーカー受話機能、お話し中の相手を待たせる時、電子音のメロディーが流れ、受話器をおいたまま保留できる機能等をそなえるほか、時計付のもの、壁掛タイプのものなど機種により色々な機能をそなえています。あなたの部屋にあわせて自由にお選びいただけます。

プッシュホンハウディシリーズの料金は次のとおりです。

区分	月々の使用料		
	ミニタイプ	ウォールタイプ	ワイドタイプ
本電話機	650円	750円	750円
親子電話	550円	650円	650円
本電話機	スリムタイプ	スリムタイプ(時計付)	スリムタイプ(時計・保留音付)
本電話機	750円	850円	900円
親子電話	650円	750円	800円

詳しいことは与板電報電話局(☎2700)へ

## くらしの豆知識

### 食品衛生法による表示



表示例  
名称 〇〇かんとう  
製造年月日 昭和〇〇年〇月〇日  
食品添加物 合成着色料  
製造者 〇〇株式会社  
新潟県〇〇市〇〇町1丁目

食品衛生法では、容器包装に入れられた加工食品のすべてに表示を義務づけています。

#### <表示する事項>

名称、製造所の所在地、製造者の氏名、添加物を含む旨。食品によっては製造年月日、主要原材料名。

## 保健婦さんの

## 気になる話

### 飲みすぎに御用心



適度な飲酒は食欲を増したり、ストレス解消や快眠作用など良い面もあり、古くから百薬の長として愛用されてきました。アルコールが薬であるかどうかは別としても、晩酌は一合程度、ビール一本位が適量です。それ以上の晩酌はカロリーのとりにすぎになります。アルコールのカロリーは米などよりずっと高く、油と同じ位と言われます。ウイスキーは日本酒よりカロリーが低いというのはいずれも、同じアルコールです。

吸収されたアルコールは肝臓で脂肪やコレステロールに変わり体内にたまりまします。長い間、多量に飲み続けると、脂肪肝や動脈硬化、肥満症という病気を起こします。また、胃酸の分泌を多くするため胃粘膜を刺激して急性・慢性胃炎、胃潰瘍になつたりします。アルコールで脳が障害されたものがアル中といわれるもので、最近増加傾向にあります。飲酒で興奮したり、乱暴して後で記憶がないという特異体質反応をおこす場合も、アルコール中毒と同じようにお酒を止めなければなりません。酒害相与板保健所でも、酒害相談を行っています。酒害に困っている方は、積極的に利用されるようお願いいたします。

## くらしのメモ

### 年賀状で住所録の整理を!

お正月には、楽しい年賀状をたくさん受け取られたことと思います。その中には、転勤や転居等で差し出された方の住所が変更になっている場合があるかもしれません。

この機会に、受け取った年賀状で、住所録の整理をしましょう。

なお、住所録に記入する場合には、新しい住所や郵便番号のほかアパート名やその棟番号、室番号同居されている方の場合は「〇〇様方」などまで、詳しく記入しておくようにしましょう。

### サラリーマンの確定申告



大部分のサラリーマンの所得税は、12月の年末調整でその年の納税が完了することになりますので改めて確定申告をする必要がありませんが、例えば次のような人には確定申告をする必要があります。

- ① 給与の収入金額が1,000万円を超える人。
- ② 給与のほかに20万円を超える所得がある人。
- ③ 同族会社の役員やその親族など特定の人(①・②にかかわらず)で、その会社から給与のほかに貸付金の利子、店舗、工場などの賃貸料等の支払いを受けている人。

以上のような人が該当します。

### サラリーマンの配偶者の皆さんへ! 国民年金に加入して将来にそなえましょう

ごぞんじのように、わが国の平均寿命は驚異的に伸び、男性74歳女性79歳となり、今や人生80年といえます。この長い老後の生活費をどう工面するかが大きな問題となってきます。

ある民間調査機関が調査した、「老後の生活費」によりますと、夫婦で月18万円程度必要とされています。夫の老令年金(厚生年金)を例にとってみますと、30年加入で加入期間中の平均報酬月額が20万円であった場合、加給年金(配偶者への加算額)を加えて月額15万円ほどになっています。

どうでしょうか、ご主人だけの年金では少々先行きが不安ではありませんか。

そこで、国民年金に加入することによって不足分を補うことが出来ると共に、自分名義の年金が確保され、豊かな老後を迎えること

が出来ます。加入の手続きについては、役場年金係へご照会下さい。

### 老人及び重度心身障害者専用居室整備資金の貸付けについて

12月号でもお知らせしましたが、おとしよりや重度の心身障害者の居室を増築又は改築される方でこの資金の貸付けを受けようと考えられる人は、1月20日まで役場町民課へご相談下さい。

尚、この資金は国民年金積立金還元融資によるものです。

- 記 —
- ① 貸付限度額 ----- 約 133万円位
  - ② 償還年限 ----- 10年(月賦)
  - ③ 利率 ----- 年 3.2%位

### <与板郷消防本部より> ホームタンクは正しく設置されていますか?

一般家庭や農家で灯油の貯蔵容

器として「ホームタンク」の設置が普及しておりますが、事故防止火災の拡大防止のため設置するとき、又誤って設置をしている所は早急に下の図のように適正な基準により設置して下さい。

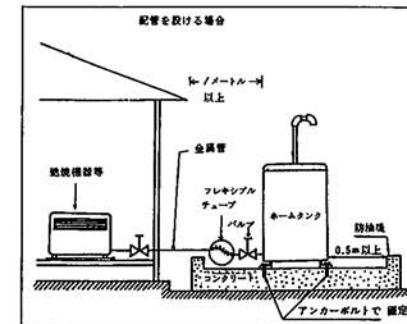
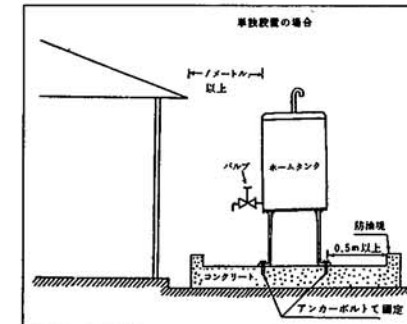

\*設置方法等についてのお問い合わせは与板郷消防本部予防係へ。

### 電線に注意しましょう

雪おろしのシーズンです。各家庭で屋根の雪おろしの時は引き込み線等に気をつけておろして下さい。

雪おろしの時は引き込み線等に気をつけて!



今月の納税は  
国民健康保険税10期分  
と  
町民税4期分  
です

# 健康を食べる



変わり湯豆腐と火を使わな  
いてできる手づくりケーキ

## ミルク湯豆腐

- 材料(6人分)
- 豆腐 1丁
  - 塩わかめ 100g
  - 長ネギ 1本
  - しょうが 1かけ
  - 牛乳 3 1/2カップ
  - スープのもと 3ケ
  - しょう油 小さじ2
  - 片くり粉 大さじ1
  - 水 大さじ2

- 作り方
- ①豆腐は人数分に切る。
  - ②塩わかめは水洗いし、熱湯に通し、すぐ冷水にとって水気を切り、一口大に切る。長ネギは小口切りにする。しょうがはすりおろしておく。
  - ③鍋に牛乳、スープのもと、しょう油、豆腐を入れ、とろ火で豆腐が温まる程度煮る。
  - ④水どき片くり粉でとろみをつけて器に盛り、わかめ、ネギ、おろししょうがを添える。

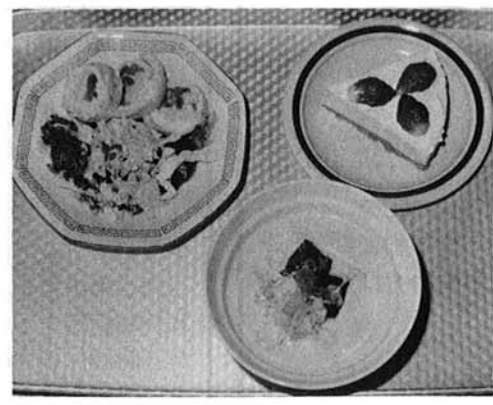

◀右上  
レア・チーズケーキ  
◀下  
ミルク湯豆腐

## レア・チーズケーキ

- 材料(18cm丸型分)
- |         |        |
|---------|--------|
| クラッカー   | 100g   |
| 無塩バター   | 50~70g |
| クリームチーズ | 200g   |
| 生クリーム   | 200cc  |
| さとう     | 50g    |
| 卵黄      | 1ケ     |
| レモン汁    | 1/2ケ分  |
| 粉ゼラチン   | 1.5袋   |
| 水       | 大さじ3   |
| いちご     | 8ケ     |

- 作り方
- ①細かくくだいたクラッカーと熱い溶かしバターをよく混ぜケーキ型(パットでもよい)

- の中におしつけながら広げ、冷蔵庫で冷し、固める。
- ②ゼラチンは分量の水にふりこみしめらせて、湯せんで溶かしておく。
  - ③ボールにクリームチーズを入れ、木しゃもじで練り、砂糖を2~3回に分けて入れ練る。更に卵黄を加えて練る。
  - ④③に②を加えて混ぜ、生クリームをとろりとするまで泡立てて加える。
  - ⑤④を①の中に流し入れて、冷やし、固める。その上に苺をかざる。

## 体育館・勤労ホーム大掃除 ご苦労さんでした



▲皆んなで力をあわせて大掃除

「1年間毎日の様に、体育館・勤労青少年ホームを使わせてもらいありがとうございました」という感謝の気持ちから、去る12月25日(日)、それぞれの利用者約150名が集まり大掃除が行われました。ガラスふきをはじめ、壁の小さな汚れまで、1年間の汚れを落とし大変きれいになりました。皆さんのご協力、ありがとうございました。

## 立ヶ入スキー場の 開設式



12月号でお知らせしました「立ヶ入スキー場」の開設式を次の通り行いますので、ご近所おさそい合わせておいで下さい。

- ◎ 1月21日(日) 午後1時30分  
🏠 立ヶ入スキー場
- 内容 ①式典  
②模範スキー  
・石打スキー学校指導員(予定)  
・与板サンデースキークラブ会員  
③そり大会(小学生以下)  
④親子スキー教室(1)
- ※ そり大会に参加したい方は各自でそりを持参して下さい。

## 衆議院議員総選挙 与板町の 開票結果は

去る12月18日に執行されました衆議院議員総選挙の開票結果は次の通りでした。

候補者氏名	得票数
村山達雄	683
小林進	712
桜井新	302
野坂昭如	221
丸山久明	124
田中角栄	2,330
渡辺秀央	517
岡崎圭介	109
影山次郎	0
計	4,998
無効投票数	32
投票総数	5,030

## 働きながら 高等学校教育を

働きながら高等学校教育を受けることができる定時制・通信制課程の生徒を次により募集しています。

- ◆募集している学校
- 定時制 県内の公立高等学校22校26学級
  - 通信制 新潟高等学校 高田南城高等学校

- ◆応募資格
- 中学校卒業、若しくは、同等以上の学力があると認められる者。

- ◆願書提出
- 次の期間に応募する学校へ
- 定時制 2月1日~2月8日
  - 通信制 2月21日~4月10日

- ◆学力検査(定時制課程のみ)
- 昭和59年3月16日(金)

- ◆問い合わせ
- 出願手続……出身中学校  
その他……県教育庁 高等学校教育課

## 大切な文化財を 後世に伝えよう



文化財防火デー 1月26日

わが国には、建造物や美術工芸品などの優れた文化財が数多くあります。しかし、わが国の文化財の多くは、木・紙・布など、火災により損傷を受けやすい材質で作られています。

1月26日が「文化財防火デー」とされたのは、昭和24年のこの日に国民的な財産であった法隆寺金堂の壁画が焼損したこと、そしてちょうど火災の多いシーズンに当たっているためです。

## 成人の日を迎えられた皆さんに あなたも検察審査員に 選ばれます

成人の日を迎えられた皆さんおめでとうございます。成人の日を迎えられると選挙権を獲得されることはよく知られていますが、検察審査員に選ばれることのあることはあまり知られていないようです。

検察審査会は、全国の地方裁判所と主な地方裁判所の支部の所在地 207箇所に置かれ、その地域内の市町村の選挙人名簿からくじで選ばれた11人の審査員が、民間人を代表し、住民としての健全な常識に従って、検察官がした不起訴処分が正しく行われているかどうかを審査するのを主な仕事としています。

この審査会で審査した結果、当初の不起訴処分が覆され、改めて起訴された例は少なくありません。詳しくは下記にご相談ください。  
長岡市三和3丁目9番地28  
裁判所構内  
長岡検察審査会事務局

🏠 町民体育館

1月21日(日)  
午後6時より

**新春かるた大会**

🏠 横町農協準低倉庫脇  
門松、すもめ、餅、かきぞめ等お持ち下さい。

1月14日(土)  
午後3時より

**塞の神**

🏠 町民体育館第一会議室  
講師 県文化行政課 近藤忠造氏

1月18日(水)  
午前10時より

**与板民俗芸能の発掘・保存についての集い**

🏠 与板町公民館

2月10日(金)  
午後1時から3時まで

**行政相談室の開設**

🏠 役場・男子厚生室

1月24日  
2月7日・14日  
午後1時30分より

**心配ごと相談室**

🏠 町民スキーの集い

2月18日(土)・19日(日)  
2月19日(日)

**町民スキーの集い**

🏠 第三回少年剣道大会

1月22日(日)  
午前8時30分

**第三回少年剣道大会**

# PLAY

## スレイガイド

🕒 日時  
📍 場所

与板町役場  
☎3100

町民体育館  
☎3945  
☎3528

勤労青少年ホーム  
☎2015

# GUIDE

僕の作品・私の作品

一年 藤井 憲子



一年 山田 英二



与板中学校一年C組  
藤井 憲子さん

与板中学校一年C組  
山田 英二くん

詰碁・詰将棋

出題 九段 酒井 猛  
黒先 劫  
【ヒント】 捨石の考え方。  
(五分で三段)

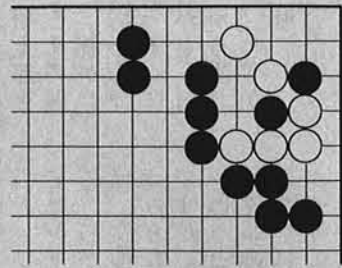

出題 八段 北村 昌男  
持駒 一角、金、金(15分で二、三級)  
【ヒント】 1三步がなければ簡単な問題ですが。



(解答は13ページ)

ひろば

中国からの研修生  
エツデン(水道町)で研修

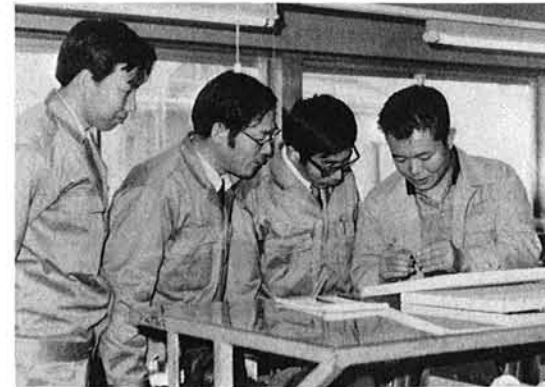

▲片野社長の説明を聞く研修生

暮れの12月2日から11日まで、中国から二人の研修生が、テレビの部品製造技術を学びに、水道町にあるエツデンに技術研修にきました。王慶同さんの通訳で、下庆尉さん、千万海さんの二人は遅延線の製造工程を勉強し、帰国してから技術指導に当たられるそうで、熱心に指導を受けていました。



水静かなる-----

新雪  
信濃川  
守門山  
まさに「山河あり」という広大な眺めです。  
冬は降り積む-----  
筆を運びながら、校歌を口ずさんでいました。

文・絵 雲居 立雄氏

わがまち

剣道昇段審査会で  
与剣教から二人合格



▲与板剣道教室のメンバー

去る12月3日、新潟市鳥屋野総合体育館で、今年最後の昇段審査会が行われ、与板剣道教室から次の方々が見事合格されました。

- 塚 越 謙 次 さん(原) 4段
- 風 間 繁 夫 さん(山沢) 3段

石黒教育長退任

石黒秀一氏が、12月23日をもって与板町教育長を退任されました。

版画クラブ入会募集

与板版画クラブでは、佐渡より高橋信一先生をお招きして、月1回以上版画の実習・講演をしております。

入会を希望される方は、与板町商工会内版画クラブ事務局まで。



短歌

なすなくて一と日終らむいみじくも寒梅は一輪花咲きかざす  
長 田 芯 字  
おおいなるものにはじたるわがころかさねしとしにいぎあらしめたし  
清 水 龍 子  
吾子待ちぬ正月なりて親心今にぞ知るやその身になりて  
風 間 ス ミ イ  
門松の許に一と鉢寄せ植えのやぶこうじの粒紅く愛らし  
吉 岡 み よ  
枝ごとに雪のせいてをりをりに日の出輝く与板山  
司 城



文

芸 欄

詩

新しい年

のぎく読書会 M・K

昨日に続く時の流れの中で  
今、静かに新しい年が明けてゆく  
雪の中でずっと立っている庭の木  
も、さらさらと流れる小川のせせ  
らぎも、みんなひっそりと  
昨日に続く時の流れの中で、  
新しい年を積み重ねてゆく。  
あなたの中で安らぎ、あなたの中  
に束縛され、  
幸せだとつぶやいたり、  
不幸せだとわめいてみたり……。  
こうして新しい年が幾たびも幾た  
びも年輪を重ねては過ぎてゆく。

「新年雑詠」

カルタ取る聲をへだて、ケーキ焼く  
松過ぎて雪の降り込む雁木道  
願ひ秘め傘かきげ受く破魔矢かな  
静座して夜明け待ちたる大旦  
外孫の顔も揃えて筆始め  
世相風刺木版刷りの賀状くる  
初鏡妻の髪型匂ふ朝  
初仕事剣を鍛う握りだこ  
深酒の酔さめきれず年明けける  
しみじみと肩を並べて初詣  
春着の児気どりし顔を写しけり  
百千の玉砂利軋む初詣  
与板俳句同好会  
大歳や亡母に勝れる齡拾ふ  
吉 岡 み よ  
薬石湯吾肌さする初湯哉  
司 城  
義父夫婦白寿に近し飾海老  
の ぶ 志

# 女性ドライバーへのアドバイス

## 「しがみつきハンドル」を修正し、正しい運転姿勢を保とう！

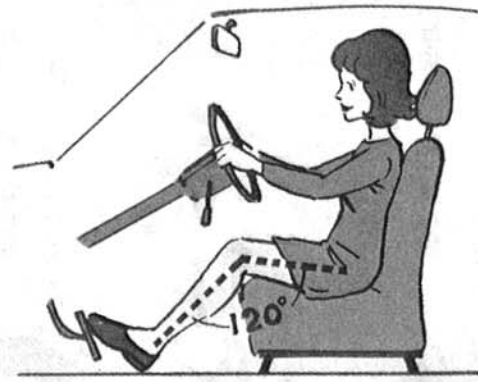

ベダルをいっばいに踏み込んだときのひざの曲り角度が120度になること。(完全に伸びきらない)  
以上の二つのポイントを目安として、運転席の位置や背もたれの角度を調節して決めます。

### 正しい運転姿勢とは

①シートに背中をしっかりもたせ、ハンドルの頂上部を両手をそろえて握ったとき、腕がわずかの余裕をもってほぼ真つすぐになり、しかも、肩がシートから離れないこと。(わずかに浮く程度)  
②クラッチペダル(な

「しがみつきハンドル」での運転はモタモタ走行の決定的原因となる

◎運転席を必要以上に前に引き、ひじを鋭角に曲げてハンドルを握るいわゆる「しがみつきハンドル」は、女性ドライバーに多くみられる欠点のひとつですが、これでは、いざというときにハンドルやペダルの敏速な操作ができなればかりか、モタモタ運転の決定的な原因となります。

◎スムーズな走行をするためには、少なくとも20m以上先の状況等を早めにに見るようにして運転しなければなりません。ところが、しがみつきハンドルで運転する人は、比較的直前の路面状況等を見やすいようにと、運転席を前に引き出しているわけです。つまり、注視点が近すぎ、それだけ余裕のない運転視界の中で走行しているため、当然、ハンドルさばきもぎこちなく、モタモタ運転になってしまうのです。

## 交通安全キャンペーン

☆☆☆☆☆ 1月 ☆☆☆☆☆

## スリップ事故に注意しましょう



## トッテンカン物語 1

### 起き初めに就いて

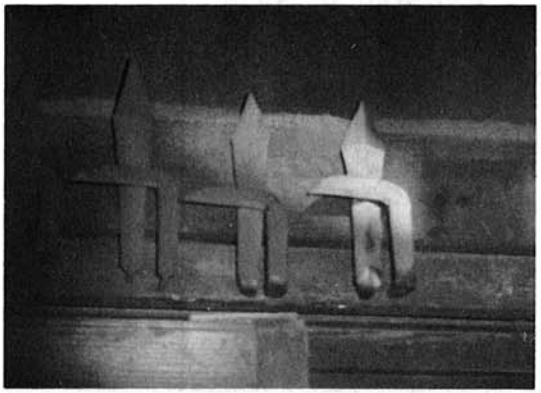

ン、トッテンカンの音が響きわたったのも遠い昔の事となりまして。ひと仕事が終わりますと各鍛冶屋に依って違います。黄粉餅、あん餅、にぎり飯に甘味噌をつけて焼いたもの等ですが、丁度お腹が空いている時なので、それがおいしくて忘れることが出来ませんでした。

柱に打ち付けられた剣と鎌  
むかしの事ですが、元旦の日には私達鍛冶屋は休みでしたが、二日の日は起き初め(仕事始め)を行ったものです。朝のまだ夜も明けやうな午前四時から五時頃に起きて仕事をするので、誰よりも早く起きる事を競ったものです。二日の朝はしんとした町のあちらこちらから、しじまを破りトッテンカ

仕事は八時か九時に終わり、終わる迄に剣と鎌(小さいもの)を作って研磨して、仕事場の柱に打ち付けて雑煮餅を食べたものです。この剣と鎌は昔から新しい年の起き初めに造ったもので、その数によって開業が幾年経たかかわったものです。私などは子供の頃はどうしてこんなものをつくるのかと思っており、剣と鎌で草薙剣を模した物かと思っていました。最近色々の

小林繁雄記

# よいたの自然をたずねて

## 与板の山の植生について

与板の山は、裏日本系の植物が多種にわたって自生しているという他に、涼しい土地を好む冷温帯林(冷温帯落葉広葉樹林)と暖かい土地を好む暖温帯林(常緑広葉樹林)の移行地帯に

冷温帯林の標徴種  
▼ナナカマド



一万年以上前は、与板の山は冷温帯林におおわれていた。一万年頃、急速に温暖化に向かい、最後の氷期がおわって海面が上昇、対島暖流が日



暖温帯林の標徴種  
ヒサカキ

本海に入って北上したため暖温帯林も南から海岸沿いに生育地をのばして来たとい

いわれている。その後、気温の変動があったが(詳細略)、現在は、与板あたりは冷温帯林と海岸から進入してきた暖温帯林との接点になっている。

クリ、コナラ等については、人が住みついてから今まで伐採が行われ、二次的に成立した樹種であるという見方と、冷温帯林と暖温帯林の移行地帯にできた空間に自然に出現したものであるという見方がある。それにしても、今の林はやはり人手にかかってきた二次林にはがいない。このへんの事情は、たいへんむずかしい問題だが、興味のあるところだ。次号に、与板の山の冷温帯系の植物と暖温帯系の植物を紹介してみたい。文・写真 久須美鷹次郎氏

# サわかか君

西村 宗

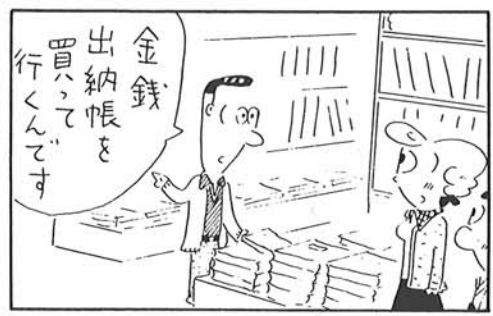

## 詰碁・詰将棋解答

●碁  
正解図 黒①のキキを決め、更に②のキキ筋で白④と換って⑤の黒石を軽くしてから、⑥とつなぐ捨石の考え方が肝要。白⑥の時③を利用して、⑦で劫。

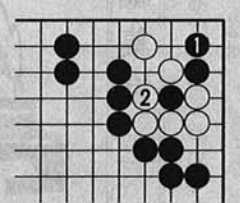
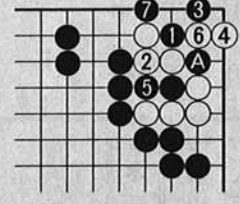

### ●将棋

持駒 二角、金、金

2二金、1三玉、2三金、同玉、1三金、同玉、3一角、2三玉、2二角成まで九手詰め。

初手の2二金に3三玉は3二金、同玉、3三金以下早詰め。したがって1三玉と逃げるよりなく、そこで2三金と捨てるのが急所。同銀は3一角で簡単。2三同玉に続く1三金がトドメの好手となって解決されます。詰め将棋によく現われるジャマ駒消去の手筋問題でした。