



よいた

町だより 町長 平沢甚九郎

No.154 4月号

昭和54年4月10日 ■発行/与板町(代表者与板町長平沢甚九郎) ■編集 与板町だより編集委員会



4月5日 与板小学校入学式

今日から小学一年生

新学期が始まりました。

新一年生をお持ちのご家庭では、喜びに満ちた期待感でいっぱいのことと思います。

今年は国際児童年です。豊かな心と丈夫な体をもった子供に育ててほしいというのが、親の切なる願いです。子供の自主性を大切にして、運動と学習のバランスのとれた生活プログラムと一緒に作ってみたいかがですか。

人口の動き

3月31日現在

()は2月末との比較

人口	7,847人 (-31人)
男	3,827人 (-6人)
女	4,020人 (-25人)
世帯	1,801 (-5)
出生	3人
死亡	6人
転入	40人
転出	68人

五十四年度一般会計予算	2
国保会計予算	4
五十嵐一君特賞	4
故井伊英彰氏の法要	5
山田消防団長退任	6
入学児童の交通事故防止	7
青少年の非行防止	7
体育館建設ニュース	7
おやつとの与え方	8
建設省が一部機構改革	8
全日本錦鯉品評会	8
心配ごと相談室	9
税金あれこれ	9
保健衛生だより	10
お知らせ	10

おもな内容は



商工業者の融資制度についてのお知らせ

①産業育成資金
運転資金にご利用いたただいておられます。当資金は、融資限度額を三百万円で従来通りですが、今年度は、利率五、七五%(前年六%)に又申込書用紙も簡素化になりましたのでご利用下さい。

②町設備近代化資金
生産加工のための機械器具、設備及び装置並びに店舗改装をされる資金です。対象者は資本金五千万円以下のもので、工業関係百人以上、工業関係三十人以下の一企業で設備額の三分の二以内最高二百万円までで利率七、四%(前年八、一%)です。ご利用下さい。

③県設備近代化資金
県内に工場又は事業所を有する企業を対象とし、貸付額は設備額の二分の一以内で、一企業当り二十万円以上一千二百万円まで、金利は無利子、一年据置き、四年均等年賦償還となります。貸付対象業種、設備は定められています。詳細は、役場産業課へお問い合わせ下さい。

④貸付準備金
貸付準備の限度額は二十万円以上一千二百万円までですが、一千二百万円を超える額は企業で公社に前納することになります。貸付期間は、据置一カ年を含め原則として四年以内。貸付期間中貸付準備額(償還元金)は均等年賦償還をし、年利五%の割合で計算した金額を貸付損料として納入することになります。

保健衛生だより

- 4月16日 13時30分から15時
乳児検診 母子センター
対象者 S.53.4.1~S.53.7.31迄出生者
- 4月23日 13時30分から15時
1才半児検診 母子センター
対象者 S.52.4.1~S.52.7.31迄出生者
- 5月2日 13時30分から14時30分
三種混合第1期(2回目) 母子センター
対象者 S.51.9.1~S.52.3.31迄出生者
- 5月9日 13時30分から14時30分
ツベルクリン反応 母子センター
対象者 S.52.4.2~S.53.10.31迄出生者
- 5月11日 13時30分から14時30分
ツ反判定及BCG 母子センター
対象者 ツ反実施者
- 5月14日 13時30分から15時
乳児検診 母子センター
対象者 S.53.12.1~S.54.3.31迄出生者
- 5月16日から18日
循環器検診 該当者に個人通知

青年国際交流事業
参加希望者募集について
青年に広く海外の実情を視察研修させ国際的視野を広げていただくと共に国際親善に資することを目的として総理府で実施するものです。

① 青年海外派遣
② 青年の船
③ 東南アジア青年の家
④ 日中青年親善交流事業
但し、申込み期限は四月十四日まで、詳細については役場福祉係にご照会下さい。

移動交通事故相談所の開設
交通事故被害者の救済対策として、左記により交通事故相談所を開設いたしますので、ご利用下さい。

記
日時 五月十日(木)
場所 十時より三時迄
役場男子厚生室
相談内容
① どの請求ができるか
② 示談の方法、進め方について
③ その他
相談員
県の交通事故相談員が相談に応じます。
相談は無料です。

弥彦 スカイライン
4月1日オープン
~営業期間~
4/1 → 11/30

3月号の町だよりの、おくやみの欄で本与板・吉原與喜次さんは、吉荒與喜次さんの誤りでした。

役場職員の異動
四月一日付で職員の異動が発令されました。

(退職)
総務課 石黒 栄太郎
(新採用)
総務課 小林 力

お詫び

住みよい町から住み

昭和54年度 与板町の家計は



衛生費

保健衛生費 3,178万円
 清掃費 4,415万円

公債費

公債費 9,697万円

総務費

総務管理費 1億1,760万円
 徴税費 1,786万円
 戸籍住民基本台帳費 706万円
 選挙費 299万円
 統計調査費 300万円
 監査委員費 72万円

議会費

議会費 3,572万円

その他

災害復旧費 1,853万円
 諸支出金 53万円
 予備費 750万円

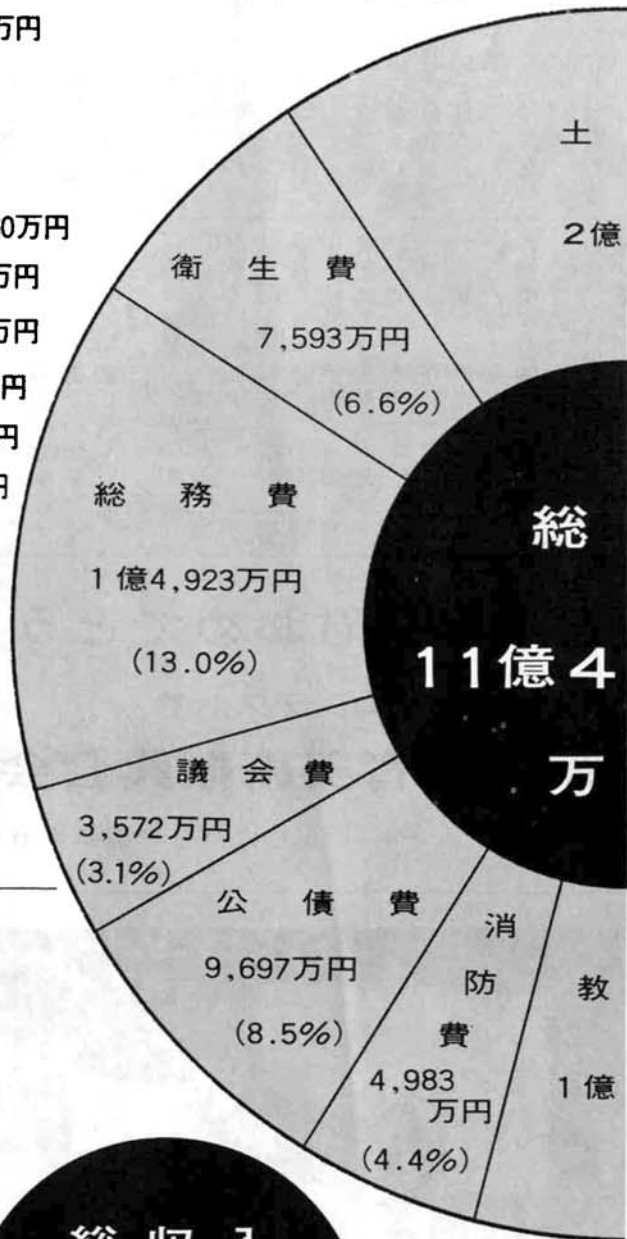

総収入

11億4千5百万円

(一般会計)

収入のうちわけ



たくなる町をめざして

11億4千5百万円

3月定例町議会が3月8日から22日まで開かれ、町の予算が次のようにきまりました。

予算の概要

昭和五十三年度は、当初予算編成後6・26災害復旧事業並びに国の景気浮揚対策計画に関連する町民体育館の建設事業は別として、予定された事業の大部分がそれぞれ完了しようとしていることは、議会をはじめ関係方面のご理解あるご協力の賜と深く感謝申し上げます。

昭和五十四年度予算は、国と同一基調をとりながら一般行政経費(消費的経費等)の節減合理化、財源の重点的、かつ効率的な配分を行うことを基本として、町民の生活環境整備を中心とした投資的経費の積極的拡大を図りながら、健全財政の維持を配慮しつつ予算編成に当たりました。

予算規模は、総額一、一四五、〇一四千円で前年対比で一・二、六%の予算となりました。

一般会計

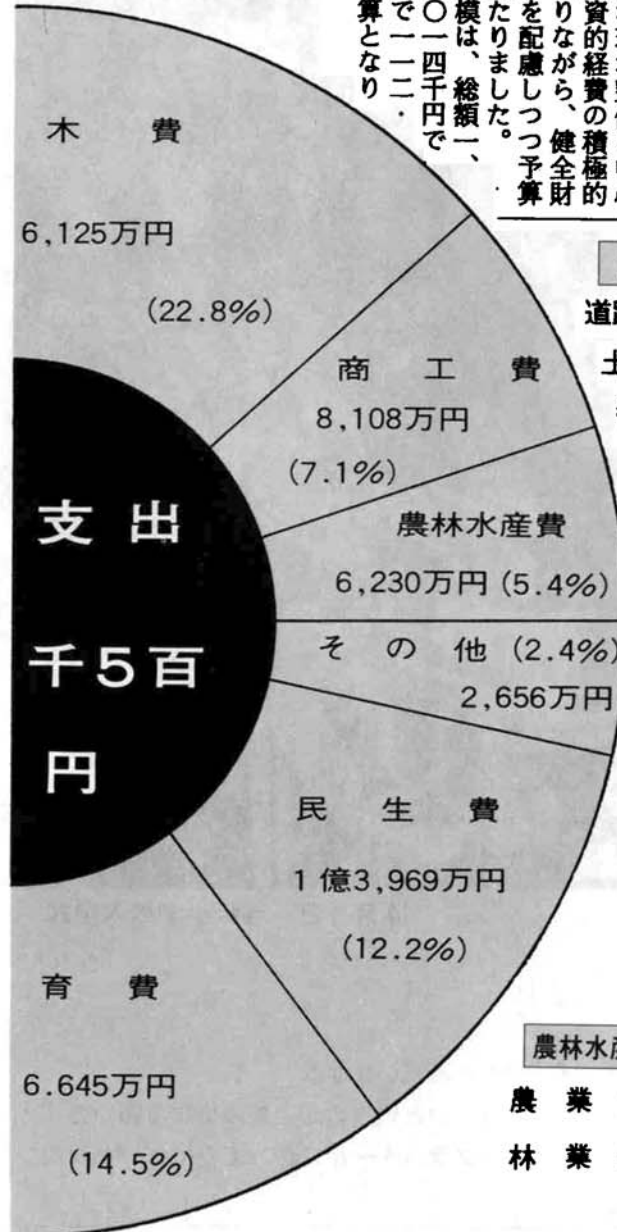

土木費

道路橋梁費 1億8,905万円
 土木管理費 3,377万円
 都市計画費 1,850万円
 河川費 1,766万円
 住宅費 227万円



民生費

社会福祉費 6,348万円
 児童福祉費 7,621万円



商工費

商工費 8,108万円

消防費

消防費 4,983万円

農林水産業費

農業費 2,807万円
 林業費 3,423万円

教育費

教育総務費 1,914万円
 小学校費 2,278万円
 中学校費 1,608万円
 幼稚園費 1,294万円
 社会教育費 1,676万円
 保健体育費 6,040万円
 学校給食共済調理場費 1,835万円



国保会計は 特別会計

1世帯当り	保険税 116,131円 給付費 318,141円
1人当り	保険税 32,645円 給付費 89,431円

国保会計は医療費に見合う保険税を徴収すると云う性格である関係上、極力消費的経費を節減いたしまして目前に控えております。国保の改革では、医療給付の改善は必須であり、その準備積立を行い、助産費の改善については、国の補助基準に併行することが適当であることから、助産費等任意給付費改善をはかりました。

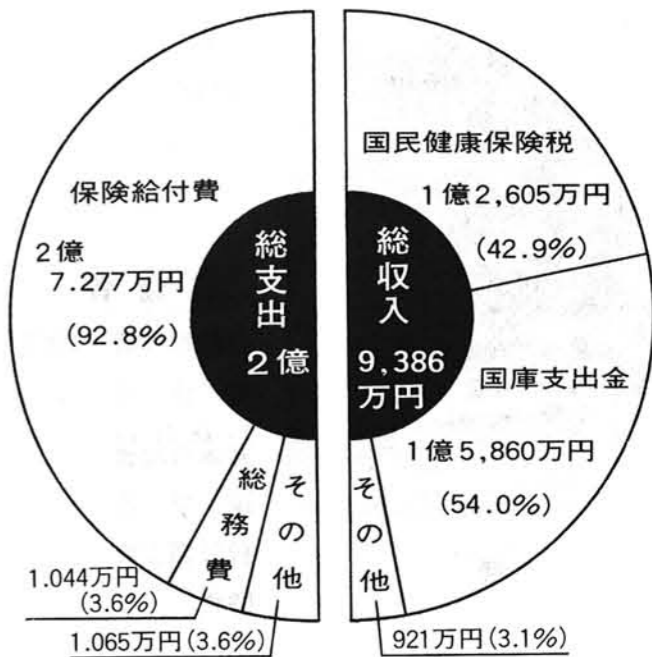

「財政予算」ということは「家庭の家計簿」と同じです。わたしたちは、「ごころ」「財政」や「予算」ということをしばしば目や耳にします。何となく、とっつきにくいことのように思われがちですが、これは町民の皆さんにとって、大切なことなのです。

国、県、市町村は、わたしたち個人の力、活動にまかせてはできない仕事をするために組織されています。たとえば、台風災害の復旧、道路の普及、教育の振興、社会保障の充実などの仕事があるのです。このように公共的な仕事をこなすためには、一方では費用を払い、他方でその財源を集める仕事を「財政」といっています。

五十嵐一君おめでとう (横町、与板小3年)

国際児童画コンテストで『教育美術振興会会長賞』を受賞

5月にパリで展示されます



今年には国際児童年ですがこれを記念して日本ユネスコ協会連盟と日本ユニセフ協会が募集した「紀元二〇〇〇年の私と生活」の児童画コンクールで、五十嵐一君の作品が、応募数約三万点の中から、特賞十名の中に選ばれました。

一君の絵は、21世紀の生活という非常に夢のある想像力豊かな作品です。去る三月二十一日には、東京日本橋の三越デパートで授賞式が行われ、おとうさん、おおかあさん、弟の四人で行ってきたそうです。ついでに上野動物園や科学博物館も見てきたと喜んでいました。

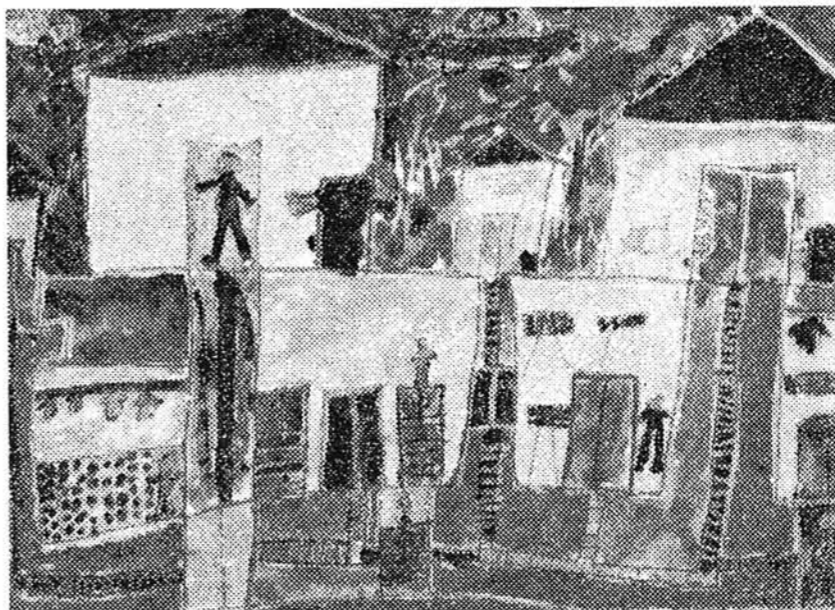

絵は現在、三越デパートで展示されていますが、その後パリに送られ、五月にユネスコ本部で行なわれる国際コンテストに出品され、そこで入賞するとヨーロッパ旅行に招待されるそうです。入賞するといいですね。

故井伊英彰氏の法要が 東京向島の弘福寺で行なわれました

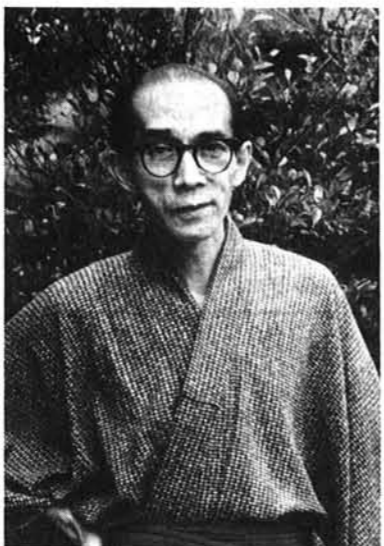

ありし日の 井伊英彰氏

与板町長

平沢甚九郎

与板町民は井伊英彰様の御逝去の御報に接し、日頃尊崇と敬愛の念を抱いておりましただけに只々驚哀の至りでございます。今は只心より御冥福を御祈り申し上げるほかはございません。英彰様は与板町の偉大なる恩人であり、町に残された御功勞ははかりしれないものがございます。特に与板の教育には多大なる御尽力を賜りました。その御功績は今尚宮々と残され、町民等しく深甚なる感謝をいたしておるところでございます。

英彰様を思慕すると共に二百数十年來、御恩顧を受けたいました井伊家代々の御遺業も思い浮んで参ります。御先代直方様の与板に御尽しなされました数多い御功績、直安様が明治初年、与板藩校を広く開放され誰れでも等しく入学を許すと

されるなど新しい時代感覚で与板の執政につくされましたこと。さらに遡れば与板藩主として十代一六四四年間にわたり与板の町づくりを御貢献されました。こんなことがございます。文政十一年、未曾有の大地震の惨事に当り直経公が私費を投ぜられて無縁供養を農修されたことに良寛禪師が立派な藩主であると感激をこめて詩を詠み、文政末年には直暉公が塩之入峠の難所を開削されて通り易くされたことに心から感謝の心を歌に託しておられます。それぞれの歌碑は与板に現存してございます。良寛禪師は為政者を決してたゞえることのなかつた人だけに、井伊藩公の御遺徳の深かったことを物語っている一例でありましょう。代々の藩主井伊公の御遺徳を深く忍び感謝申し上げるものでございませぬ。

今往生の素懐を遂げて不退の樂土にゆかれまじや英彰様に、私達与板町民の思いはすでに及ばせぬが永遠の命に生きられ、安らかに眠られることを町民の皆様と共に、心より御祈り申し上げたいと思ひます。

与板町議会議長

原 義一

去る三月二十五日東京都墨田区向島の井伊様菩提寺弘福寺に於ける井伊英彰様の御納骨の儀に参列し、与板町議會を代表して御遺骨に額突き、謹んで御冥福を祈り上げ御遺族に対して深く弔意を表して参りました。

その折、喪主修様並びに奥様、御親族様方から議會並びに町民の皆様から御丁寧な謝意を頂きましたのでここに紙上を通して伝達申し上げます。謹んで申し上げます。井伊家と与板町の三百年に近しい関係は、往時の越十一藩の中で比類を見ないものであります。それは決して封建時代の階級的関係でいうのではありませぬ。あの権力に屈しない良寛様が感激をもってほめた、えていられるのを見てもおわりの事と存じます。

父井伊英彰こと、かねて鎌倉の病院に入院加療中のところ、去る二月二十四日午後四時、容態急変して死去いたしました。続いて三月二十五日、墨田区向島の菩提寺弘福寺に納骨の儀を終りました。



与板町民の皆様へ

喪主

井伊修様から次のような謝辞がよせられました。

本人も今一度立ち直ってふるさと与板の地をふむことを願っておりましたが、ついに実現できず、そのみがか残りでございます。いづれ御地へ参りまして御礼申し上げたいと存じますが、紙上の好機をいたゞき、生前の御厚誼を謝し、取りあえず深く御礼申し上げます。

今後とも一層の御好誼をいただきたく、末筆ながら町民の皆様へ御健康と御多幸をお祈り申し上げて御挨拶いたします。

敬具

昭和五十四年 三月二十六日

喪主 井伊 修 母 井伊 淳子

山田消防団長、御苦勞さまでした。

三十年の消防生活にピリオド……

町特別功勞表彰を受賞



この度三十年にも及ぶ長い間、消防団の育成と発展につくされた山田消防団長が退任されることになりました。

山田団長は、昭和二十二年に副団長に就任され、同二十七年消防団長に就任され、今日まで二十六年間に亘る長い間消防団長をおつとめいただいたのであります。この度後進に道を譲られることになりました。

町民の皆様には、山田團長と云うより、消防団長としての印象が深いのではないのでしょうか。

二十六年間の長い間消防団長をおつとめいただいた山田は、県下でもありま

山田団長さんのお人柄についてはもう充分御承知と

思いますが非常に緻密な思考力と適切な判断力をおもちの方で、決断と実行力に富み、しかも人の和を重んじ、常に他人をたてる態度は、部下消防団員は勿論県下消防団長さん方からも高く評価されておりました。

山田団長さんの功績については数えればきりのないものであります。その大きなものをとり上げてみますと、第一には何と申しましても消防の機動化と常備化を推進され今日の組合消防署の設置の基礎を築かれたこととあります。

昭和二十九年四月に県下でも数少ない消防団常備部を設置され、又昭和四十一年四月にはこれを消防本部に昇格するために大きな努力をされたのであります。

第二には与板町の火災予防体制の確立であります。社会環境の進展と生活文化の向上により火災発生率もうなぎのぼりに高くなってきたことを憂慮され、町民の防火意識の向上を促すため毎夜消防車による町内巡回と消防団員による区域の巡視、火災予防の日の設



定など県下にも例を見ない体制を確立されたこととあります。

第三には消火活動の迅速化と初期消火の重要性を考えられ、消防の機動化を図り、消防車、可搬式登載自動車、消防ポンプなどに大きく貢献されました。

第四には、消防団員の処遇の改善であります。

昭和三十年当時では団員の処遇は県下平均以下でありましたが昭和四十八年頃には県下の平均を大きく上廻るよう努力されました。

又、消防団員の活動の陰には、家族の献身的な努力が大きいことを痛感され、県下で一ばん初めに家族の慰安を実施されたものであります。

以上は極く僅かな事例でしかありませんがその他、昭和三十六年の集中豪雨に始まり、新潟地震、台風、大雪、それに昨年の六月二十六日の大水害等々町民の治安、生命財産の保護に大きな功績を残されてきたのであります。

それらの幾多の実績が高く評価され、次の通り数々の表彰をうけてこられました。

- 昭和二十九年 新潟県知事表彰
- 昭和三十四年 日本消防協会会長表彰
- 昭和四十二年 消防庁長官表彰
- 昭和四十九年 藍綬褒章受章

- 山田団長の消防歴
- 一、昭和二十二年九月 与板町消防団副団長
- 一、昭和二十七年八月 現在 与板町消防団副団長
- 一、昭和二十九年四月 現在 与板町消防団副団長
- 一、昭和二十九年四月 現在 与板町消防団副団長
- 一、昭和二十九年四月 現在 与板町消防団副団長
- 一、昭和二十九年四月 現在 与板町消防団副団長
- 一、昭和二十九年四月 現在 与板町消防団副団長
- 一、昭和二十九年四月 現在 与板町消防団副団長
- 一、昭和二十九年四月 現在 与板町消防団副団長
- 一、昭和二十九年四月 現在 与板町消防団副団長

このような業績のある団長さんが去られることは極めて残念であります。後進に道を譲る御意志が非常に

に固くこゝに幾多の御貢献に對し心からの讃辞をお贈すると共に永年の御苦勞に對し深甚なる感謝の意を表するものであります。

最後に団長さんの永年の御苦勞に對し心からの御礼を申し上げる次第であります。

又、三月二十二日(木)に、役場議場におきまして、与板町表彰審査委員会の議決を経て、町特別功勞者として特別功勞表彰を受賞されました。

与板町消防団 新幹部



- 山田団長の退任により佐藤昇司副団長が新団長に就任し、又本部役員も左記のように変わりましたので紹介いたします。
- | | | |
|----|------|-------|
| 本部 | 団長 | 佐藤 昇司 |
| | 副団長 | 山崎 忠弥 |
| | 副団長 | 佐藤 正一 |
| | 予防部長 | 吉野 昭平 |
| | 訓練部長 | 内藤 淳一 |

魅力あるパートナー！ プッシュホン！

ご家庭に、オフィスにとても機能的でカラフルな電話です。

- 頭脳的(電話計算) 加減乗除、技術的計算 機能的(短縮ダイヤル) 相手の電話番号を二〇まで記憶します。
- 迅速的 スピーディーなプッシュ式ダイヤルです。
- ファッション的 インテリアな四色のボディカラー。(グリーン、グレー、ホワイト、レッド)

プッシュ式の電話機には次の種類があります。

- * プッシュホン
- * ミニプッシュホン
- * プッシュ式ビジネスホン
- * プッシュ式ホームテレホン

暮らしの中の便利な電話を各種ご用意しております。ご相談ください。正しいダイヤルを、

電話のむこうはどんな顔

与板電報電話局 TEL二七〇〇(無料)

新入学(園)児童の 交通事故防止運動

— 4月4日(水)～4月13日(金) —

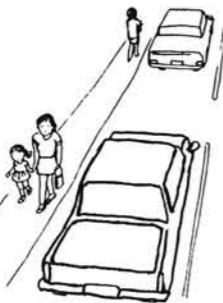

新入学(園)児童の家族のみなさんおめでとございませう。いよいよ雛鳥の単立ちのように、温い家庭の中から一歩踏み出し、集団の場にとけ込み、成長する中で思わぬ危険があることも見逃がせません。その一つは交通事故です。交通安全から身を守るためには次のことと、手をさしのべて交通事故防止に努めましょう。

- ① 自家用車で送迎のときは、乗り降りにも誘導してやりましょう。
- ② 道路の反対側にいる自分の子供には無難作に呼び寄せないようにしましょう。
- ③ 運転者のみなさんへ ① 通学(園)児を見かけたら速度を落して安全を確かめながら進みましょう。
- ② 横断歩道の手前では特に減速して左右を確認し、園児の姿が見えたら止まりましょう。
- ③ 交差点を右左折するときは、巻き込み防止に注意しましょう。
- ④ 学校、保育(園)所の附近を通るときには減速し注意して進行しましょう。

まことに憂慮される記録をみています。その特徴は次のとおりとなっております。

- 刑法犯少年の著しい増加
- 万引き、乗物盗など遊び型非行の増加
- 中学生を中心とした非行の低年齢化
- 校内暴力事件の多発



少年の非行を防ぐために地域ぐるみで真剣にとりくみましょう。

少年非行の要因はいろいろ指摘されていますが、家庭や親のあり方もひとつの大きな要因です。

幼児期からのしつけや子供への関心を高めて健康で明るい家庭づくりに努めるとともに地域ぐるみで環境浄化運動を進めましょう。

◎ 家庭教育機能の回復と充実を：

- 子供を見なおし、悩みごとの早期解消のため、親子の対話を進める。
- 子供の忍耐力を養うため、物的欲求には安易な態度でのぞまない。
- 子供の心の負担となるよ

建設 ニュース

※町民体育館建設たけなわ※

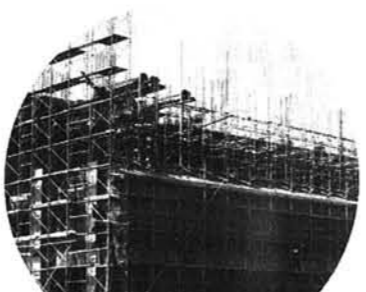
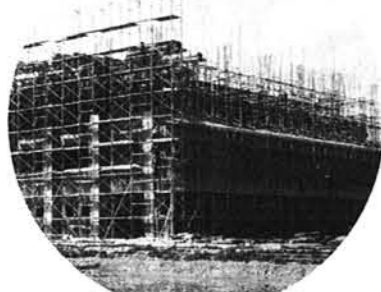

6月完成をめざし 工事も急ピッチ

側面より見た体育館

体育館全景

- 一、園児の父兄のみなさんへ
- ① 自ら交通ルールを守って、子供によいしつけをつけましょう。
- ② 危険な理由を、具体的に教えましょう。
- ③ 信号機の信号の見方、交差点の渡り方を現地でしっかりと教えま

▲刑法犯少年が増加しています。

県警察本部がまとめた昭和五十三年中の県少年補導状況によると、法律に犯される刑法犯及び特別犯が増加し、刑法犯少年は三、九〇三人(前年比三六・九%増) 特別犯少年は三一九人(前年比三・九%増)が補導され、戦後最高という

▲青少年の非行を防止するために

刑法犯少年が増加しています。

県警察本部がまとめた昭和五十三年中の県少年補導状況によると、法律に犯される刑法犯及び特別犯が増加し、刑法犯少年は三、九〇三人(前年比三六・九%増) 特別犯少年は三一九人(前年比三・九%増)が補導され、戦後最高という

新橋梁名決まる

3月号で募集致しましたところ、多数の応募があり、厳選の結果下記の通り決定させていただきました。大変ありがとうございました。

- ① 寿橋 小林直治様 (安永町)
- ② 加寿美橋 佐藤栄一様 (長丁)



ポストコーナー

4月20日は通信記念日
各地で多彩な行事を予定

郵便が現在のような制度になったのは、今から108年前の明治4年4月20日(旧暦で3月1日)のことです。郵政省では、この日を記念して昭和9年から毎年4月20日を「通信記念日」と決めました。通信記念日には、記念式典、長年郵政事業に功労された方への感謝状の贈呈、事業優績職員の表彰などを行います。また通信記念日を中心に各地の郵便局では次のような行事を行います。

◇郵便週間(20日~26日)
この週中、郵便局の仕事に対し理解を深めていただくため、郵便局の施設を公開する「お客さまの見学招待」などいろいろな行事を行います。

◇切手趣味週間(16日~22日)
郵便切手収集趣味の健全な育成を図るため、この週間にちなんで20日から「立美人図」を意匠とする50円郵便切手(2種連刷)を全国で5千万枚発売します。

◇切手趣味週間(16日~22日)
郵便切手収集趣味の健全な育成を図るため、この週間にちなんで20日から「立美人図」を意匠とする50円郵便切手(2種連刷)を全国で5千万枚発売します。

心配ごと相談室

今月は17・24日と5月1・8日

あす何が咲くか

昨年九月十三日の厚生省発表資料によりますと、一組の夫婦の出産は、史上最低になり、平均一・八九人とのことです。少なく生んで、りっぱに育てたいというのが親のねがいのようであり、できることなら一男一女を理想としていた。大正年間統計では、平均七人ということですから、ずいぶん変わったものですね。

また四月の新年度を迎えました。いつものように保育所の入所式、幼稚園や小学校の入学式が行われました。親も子ども達も、希望に胸をはずませるときです。しばらくは、みんな子ども達の送り迎えに気がつかうときです。数少ないかけがえのないこの子ども達に育ってほしいと願っています。みんなたくましく育って欲しいと祈りたいものです。はきだめにえんどう豆咲き泥池から蓮の花が育つ人皆に美しき種子あり

明日何が咲くか
これは私の大好きなことばです。時々口ずさんでみるのです。これは安積得也という方の詩だそうなんです。それにしても、子どもの教育問題についての相談件数が、どこの町村でも増加していることは気にかかることです。(相談員 石 愚)

国民年金の保険料が三、三〇〇円に
国民年金の定額保険料がこの四月から一カ月三、三〇〇円に改められます。付加保険料はこれまでどおり一カ月四〇〇円のすえ置きですから、付加保険料を納めている人は一カ月三七〇〇円となります。国民年金は五十一年度の法改正とその後物価スライドにより、夫婦がともに附加保険料に加入して二十五年間納めた場合、年額一〇三万二〇〇円(月額八万五八五〇円)の年金額が支給されるようになりました。現在こうした年金を支給し、将来にわたって健全な年金財政を維持していくために必要な保険料は一カ月六、〇〇〇円といわれていますが、国では、加入者の負担が急増することを避けて、昭和五十二年から保険料の段階的引き上げを行ってききました。今年の改正理由は、この段階的な引き上げ分に加え、昨年の年金額の増額(物価スライド分)に要した財源を補てんしようとするものです。このようなことから、加入者の皆さんの負担は大きくなりますが、国民年金をよりよい制度にするため、みなさんのご理解とご協力をお願いいたします。

労働保険料の申告納付はお早めに
昭和五十四年度の労働保険料(労災保険料と雇用保険料)の両方を合せたものの申告・納付の受け付けが、四月一日から五月十五日まで行なわれています。まだ手続きをされていない事業主の方はお早めに保険料申告書に保険料を添えて、近くの銀行、郵便局、長岡労働基準監督署、新潟労働基準局または県雇用保険課で手続きを行ってください。詳しいことは、近くの労働基準監督署、新潟労働基準局、県雇用保険課にお尋ねください。

国民年金の保険料が三、三〇〇円に
国民年金の定額保険料がこの四月から一カ月三、三〇〇円に改められます。付加保険料はこれまでどおり一カ月四〇〇円のすえ置きですから、付加保険料を納めている人は一カ月三七〇〇円となります。国民年金は五十一年度の法改正とその後物価スライドにより、夫婦がともに附加保険料に加入して二十五年間納めた場合、年額一〇三万二〇〇円(月額八万五八五〇円)の年金額が支給されるようになりました。現在こうした年金を支給し、将来にわたって健全な年金財政を維持していくために必要な保険料は一カ月六、〇〇〇円といわれていますが、国では、加入者の負担が急増することを避けて、昭和五十二年から保険料の段階的引き上げを行ってききました。今年の改正理由は、この段階的な引き上げ分に加え、昨年の年金額の増額(物価スライド分)に要した財源を補てんしようとするものです。このようなことから、加入者の皆さんの負担は大きくなりますが、国民年金をよりよい制度にするため、みなさんのご理解とご協力をお願いいたします。

確定申告 忘れろときは
★少額申告していたとき
所得金額や税額の計算をまちがえて、税金を納め過ぎていたり、戻った税金が少なかったりしたときには、更正の請求により、正しい金額に訂正することができます。更正の請求ができる期間は一年間ですが、早く手続きをしておけば税金も早く戻ります。
★申告を忘れたとき
申告をすっかり忘れていて確定申告を忘れた人は、すぐ申告をして納税をすませて下さい。早く申告をすればそれだけ延滞税などの負担が少なくなります。
確定申告書、修正申告書更正の請求書などの用紙は税務署にあります。

税金あれこれ
サラリーマンと所得税
サラリーマンの所得税は毎月の給料やボーナスをもとに、源泉徴収されることになっています。ところが、源泉徴収された税金の合計額は、必ずしも正規の税金(年税額)と一致するとは限りません。そこで、毎年十二月に、一年間に支払を受けた給料やボーナスから、次の①給与所得控除と②所得控除を差し引いたところで、年税額を算出するための年末調整が行われ、毎月の源泉徴収額の合計額を精算することになります。
①給与所得控除
この控除は、サラリーマンの「必要経費」などの要素を持っていく控除で、最低「五〇万円」から最高「一年収入×〇・一プラス一〇五万円」まで、給与の年収入に応じて計算されます。
②所得控除
配偶者控除、扶養控除、基礎控除など全部で十四種類あります。これらのうち、雑損控除医療費控除及び寄附金控除

確定申告 忘れろときは
★少額申告していたとき
所得金額や税額の計算をまちがえて、税金を納め過ぎていたり、戻った税金が少なかったりしたときには、更正の請求により、正しい金額に訂正することができます。更正の請求ができる期間は一年間ですが、早く手続きをしておけば税金も早く戻ります。
★申告を忘れたとき
申告をすっかり忘れていて確定申告を忘れた人は、すぐ申告をして納税をすませて下さい。早く申告をすればそれだけ延滞税などの負担が少なくなります。
確定申告書、修正申告書更正の請求書などの用紙は税務署にあります。



おやつとの与え方を間違っていますか

楽しみが半分栄養が半分 子どもにおやつを与えるとき、意外と、子どもの空腹を満たすことだけを考えていませんか。大人のお茶の時間は、休息が目的ですが子どものおやつは、楽しみが半分、栄養が半分です。子どもの胃はそんなに大きくないので、発育盛りの年代で栄養分をとらなければなりません。三回の食のほかに、おやつが必要なのです。

飲み物なら牛乳や果汁
牛乳はおやつによいものです。一日に少なくとも一本、毎日飲ませましょう。ジュース、乳酸菌飲料は気をつけて与えたいものです。甘みがあっておいしく、ついでに量を多く飲んでしまうので、水で薄めて与えるのもよいでしょう。ジュース一本はごはん半ぜん分のカロリーがあり、一度に与えると次の食事に差し支えます。又虫歯の問題も起ります。むし歯は、さとうが最大の原因です。それも一回に多量にとるとりも、だらだら何回もとるとひどくなります。甘い物をとった後は水を飲むようにしましょう。

注意
日頃、与えるものとしてはビスケット、クラッカー、せんべいなどがあります。甘味の少ない、塩分の少ないものを選びます。チョコレートはカロリーが高いので与え過ぎると食欲がなくなります。一箱与えるのではなく、一枚か二枚お皿にとりて与えれば、食べ過ぎになりません。これは嗜好品です。必要はありません。友だちと遊ぶようになって、どうしても欲しがってしまうので、おなかもたれずおやつにしています。「おやつを与えないで、しつけをしています」というお母さんがいますが、これはまちがいです。子どもにとって必要なものです。お母さんが工夫して与えてください。

テレホンサービス4月分予定表

日	曜	テ	マ	日	曜	テ	マ
1	①	地域食品認証制度のお知らせ		17	火	水	消費生活相談事例
2	月			18	水	木	
3	火	慶弔の服装の知識		19	木	金	
4	水			20	金		
5	木			21	土		食料品の価格動向
6	金			22	①	月	
7	土	油菓子の試買テスト結果		23	火		
8	①			24	水		化粧品とトラブル
9	月			25	木		
10	火			26	金		
11	水	毛皮の手入れ方法		27	土		消費生活相談事例
12	木			28	日		
13	金			29	①	月	
14	土	暖房器具のしまい方		30	火		
15	①						
16	月						

ダイヤルしましょう(0252) 67-7000
今すぐ役立つ消費者情報
「ハイ県くらしのダイヤルです」

建設省が一部機構改革
河川は信濃川工事事務所として新発足
道路は長岡国道工事事務所として新発足
これまで中越地区の国道行政は長岡工事事務所が見附バイパス、長岡バイパス、長岡東バイパスの改築工事を担当し、上越国道工事事務所が八号、一七号、一六号の改築及び維持管理を担当してききましたが、建設省では四月から長岡工事事務所が道路担当部門を上越国道工事事務所に移管し、国道管理の一元化をはかることとなりました。これに伴い両事務所名称も次のように改称されます。
☆長岡市信濃一、五、一三〇長岡工事事務所が信濃川工事事務所。
☆長岡市中沢四三〇、一上越国道工事事務所が長岡国道工事事務所として新発足

幼児の水死事故をなくそう
子供、特に幼児の水死事故は四月より六月にかけて多く発生しています。事故のほとんどが家庭内用水路等「まさか」と思う

全日本錦鯉品評会!!
一月二十八日、二十九日東京で全日本錦鯉振興会の主催で品評会が開催され町からも四点参加し、泳ぐ宝石の美を競いました。入賞者は次の通りです。
第八部 優勝 笠原 和雄 昭和三年

直江山城守兼統城址
城山山開き
4月22日(日)
各種行事を計画しております。

大坂屋別荘
十一面平和観音
観音祭り
4月18日(水)
別荘の観音堂、