



# 広報 よいた

2005. 1月号 No.463

## CONTENTS (目次)

私が育った与板町.....	2・3
小学校大規模改造 第1期工事完成.....	6・7
フォトピックス.....	10・11
お知らせ.....	14~16
くらしのカレンダー.....	18

### ●与板町写真クラブ●



「しだれ桜」  
藤井八重子 (本与板)

### ●泊如会●

MY HOBBY



澁谷 久子  
(上町)

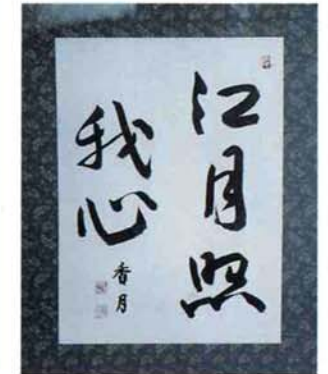

船津美江子  
(水道町)

### 広報クイズ

さあ!あなたもチャレンジ

次の問題の答えを  
はがきに書いてお送りください。  
抽選で5名の方に図書券を差し上げます。

- 〈問題1〉与板小の体育館外壁は、パープルとグリーンに仕上がりましたが、この色は何にちなんだ色でしょう?
- 〈問題2〉船戸出身の山田美有紀さんが小学生のころ、冬の学校帰りに家に持ち帰ったものは、大きな〇〇〇?
- 〈問題3〉1月は「〇を考える月間」?

応募方法: はがきに答えと住所(町内名で可)、氏名、年齢をご記入の上、次の宛先へお送りください。なお、広報へのご意見、ご要望なども書き添えていただければ幸いです。

応募先: 〒940-2492 (役場専用)  
与板町役場 総務課「広報クイズ」係  
締め切り: 1月25日(当日消印有効)

新年明けましておめでとうございます。  
みなさんは新年の抱負はたてましたでしょうか? 今年はどうな年になりたいという目標をとりあえずたてておかないと、漠然と日々が流れていく恐れがあります。予想できないことが、容赦なく立て続けに起きることもありますが、気を落とさずに、今年は何となく進めるような年にしていきたいものです。

(広報担当 近藤)

### 編集後記

いま 井 菜 月さん  
《城山》  
父 勝行さん  
母 美江子

わが家の  
アイドル



はじめまして、なっちゃんです。  
もう少しで1才になります!  
最近はつかまり立ちが上手になりました。



# 新年明けましておめでとうござります

昨年末の住民投票でこれからの与板町の方向性が決まり、今年から新たなスタートのための準備を始めることとなりました。与板町が大きく変わろうとしている今、できるだけ多くのみなさんから、与板町のことについてあらためて考えていただくこうと思います。

平成元年度与板小学校卒業生

大橋 美穂子さん（山沢）

最近、いろいろな事が懐かしくて、その時間が長く続けばいいな、と感じる事が多くあります。例えば、十五夜まつりの屋台を引く掛け声、提灯を振る人達の熱気、今だからこそ過ぎる瞬間を大切にしたい気持ち強いのだと思います。

小学生の頃、歩き通学で、冬も雪水を掛けられながらも、アーケードを目指して、元気に通ったことを思い出します。今でこそ、与板の町中を、ゆつくり歩く事はほとんどありませんが、子供の頃は、学校の帰り道に、徳昌寺の階段を登ったり、八幡様で水を飲んで一休みして帰ったり、ほんとは寄り道はいけなかったのですが、ちよつとの冒険がとても楽しかったことを覚えていてます。

近年、物騒な事が多くあります。ですが、与板町だけは、時代に応じて、住民が安心して楽しく暮らせる、温もりのある町に変わってほしいと心から思います。

平成3年度与板小学校卒業生

山田 美有紀さん

（静岡県在住 船戸出身）

私が与板町を離れ、静岡に住んで早3年が経ちます。静岡県は冬も比較的暖かく雪がほとんど降らないのでとても過ごしやすいです。

しかし、雪国に育った私としては少し寂しい気がします。

そのため冬になると思い出す事といえば、小学生の頃、学校の帰りに友達と雪投げをして遊んだり、通学路沿いの家の屋根に出来た大きなつららを探してはみんなで交代で運び家に持ち帰りました。手袋を二重三重につけていても家に辿り着くまでには手は冷たくなっていました。私にも1歳になる娘がいますが、もう少し大きくなったら一緒に雪遊びをしたいと思っています。

私の住んでいる所は4月の合併を前にいろいろと変化していますが、地域の伝統を残そうと住民一人一人が努力しています。きっと与板町も住民の手で素晴らしい町づくりをしてくれるであろうと思います。帰って来た時に「やっぱりいい町だなあ」と思えるような町であり続けて欲しいです。

平成2年度与板小学校卒業生

於島 裕さん（南新町）

最近、通勤途中に町の変化に気付くことが増えてきた気がします。こんな所に道路ができたのか、などと。何故そのように感じるようになったのかというと、やはり町の中で過ごす時間が減ったがために、少しずつ変化していることに気付かなくなっているからなのです。

学生になり、就職をし、自分が変化する度に与板町の外で過ごす時間のほうが徐々に長くなってきていたのです。まだ若僧の私が言うのもおかしいのですが、町も人も変化するものだと実感している日々なのですが、そういった変化に関わらず、家族が居り、友人が暮らし、幼い時を過ごしたという意味で、与板町の持つ意味は全く変わっていません。これからも、与板町も私も変化し続けることと思います。ですが、私にとつての与板町の懐かしさや思い入れは変わらないのではないかと思います。

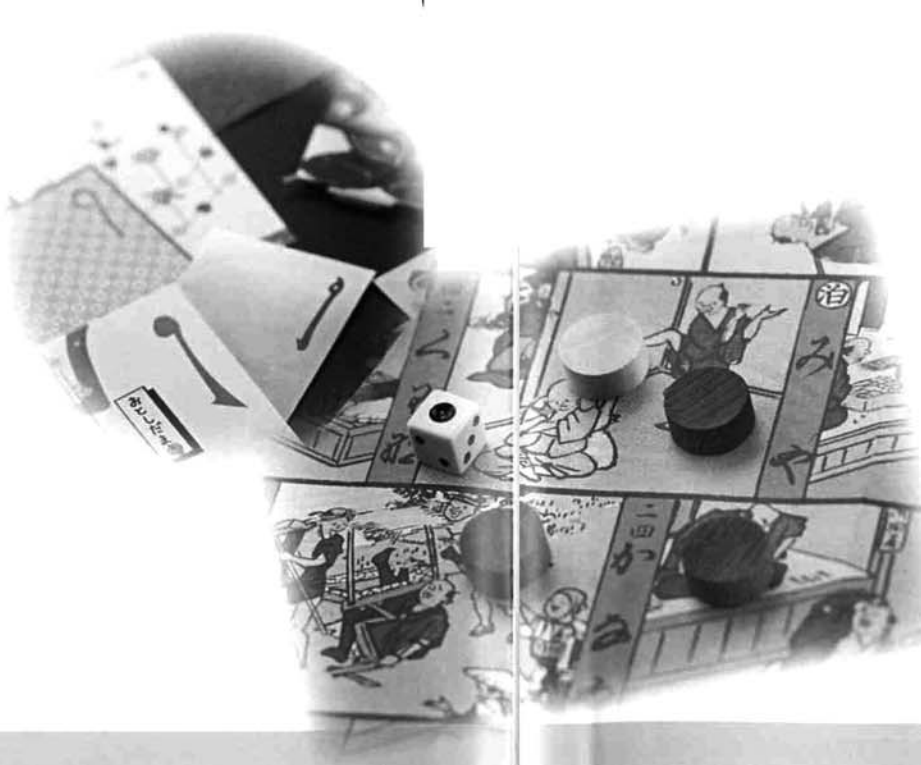

平成5年度与板小学校卒業生

倉品 英行さん（馬場丁）

十年以上前のことになりました。私は小学校でサイエンスクラブに在籍していました。おおらかで、時に厳しい先生の指導が肌にあり、実験に勤しんでいた記憶があります。新しいものに感動する素直な心、技術に対する好奇心はこの頃に育まれたようでした。

幼少の思いをそのままに、中学校卒業以来、工学の道を一筋に歩んできました。現在は、大学で機械工学の研究をしています。今までに多くのことを勉強してきましたが、その背景には常に、祖父そして父がこの町で営んでいる工場の影響がありました。

さて、この技術はどこに行くのでしょうか。

社会の情勢に応じて変容すると言えど、技術は本質的に人から人へと伝わっていくものです。自分に貢献できることはなんだろうと考えを巡らせましたが大それたことは思いつきませんでした。ただ、身の回りの人たちを照らす電灯のような存在でありたいと思っています。この与板町で。

## 私が育った与板町



# バランスシート・行政コスト計算

平成15年度末現在のバランスシート及び行政コスト計算書を作成しましたので公表します。  
 バランスシートは、町が保有する全ての資産、負債などの状況をまとめた報告書で、資産の構成や、返  
 行政コスト計算書は、行政サービスの提供のために町がどのような活動をしたのかをコスト面からまと

## 行政コスト計算書

### 目的別経費

経費をその行政目的によって教育費、民生費、農林水産業費、土木費等に分類したものであり、これは町の予  
 算及び決算における款、項の区分を基準とした分類になっています。

### 性質別経費

経費をその経済的性質を基準として分類したものであり、大きく「人にかかるコスト」「物にかかるコスト」「移  
 転支的コスト」「その他のコスト」の4種類に分類されます。

- 「人にかかるコスト」 人件費、退職給与引当金繰入等
- 「物にかかるコスト」 物件費、維持補修費、減価償却費
- 「移転支的コスト」 扶助費、補助費等、繰出金、普通建設事業費（他団体等への補助金等）
- 「その他のコスト」 災害復旧費、失業対策費、公債費、（利子分のみ）、債務負担行為繰入、不納欠損

### 作成概要

- この行政コスト計算書は総務省が示した基準で作成しています。
- 作成の基準日は、平成16年3月31日現在です。
- 集計した範囲は与板町の普通会計の数値です。  
 したがって下水道事業特別会計の公営事業会計分は入っていません。

## 住民1人あたりの行政コスト計算書（平成15年度）【年度末人口 7,504人】

住民1人当たりの行政コスト（単位…円）

性質別区分	金額
人にかかるコスト	54,923
物にかかるコスト	134,846
移転支的コスト	134,809
その他にかかるコスト	11,728
合計	336,306

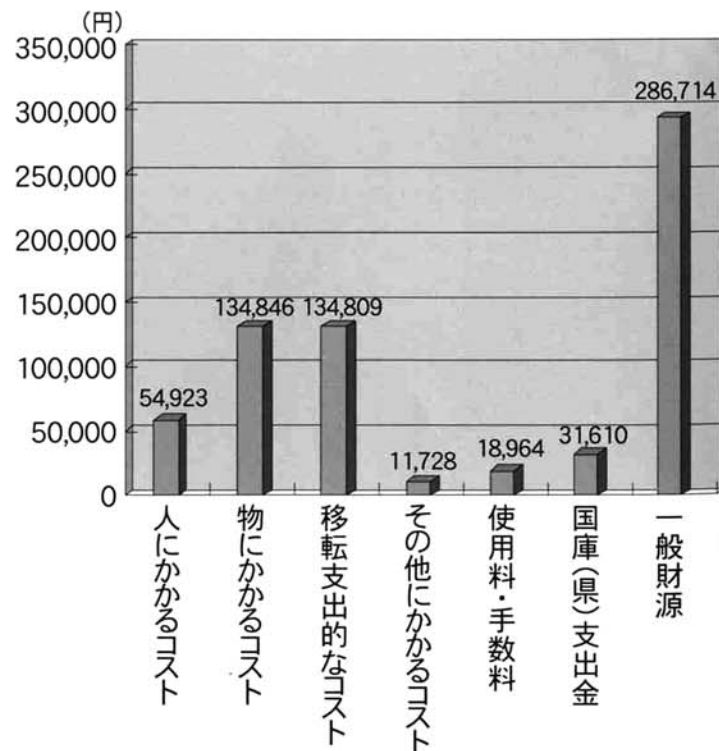

住民1人当たりの収入※（単位…円）

性質別区分	金額
使用料・手数料	18,964
国庫(県)支出金	31,610
一般財源	286,714
合計	337,288

※行政コストの財源となった収入

# 書の公表について

済を必要としない正味資産の状況がわかります。  
 めたもので、目的別経費と性質別経費の状況がわかります。

## バランスシート

**資産 93億5,455万円**

現金や権利のほか、これまで町が整備してきた道路、学校、福祉施設などの公共施設が含まれています。一般に資産が多ければ、町民に対する行政サービスの提供能力が大きくなります。

**負債 23億9,878万円**

将来において支払や返済の必要があるものです。「資産」を取得するときにその財源として借り入れた借金などが含まれます。

**正味資産 69億5,577万円**

将来の支払や返済を必要としないもので、資産を形成するために要した国・県からの補助金や一般財源等です。

### <有形固定資産>

道路、橋などの社会基盤や庁舎、学校などの建物、そして土地が計上されます。建物については、耐用年数を設定した上で、毎年古

### 有形固定資産

道路、橋などの社会基盤や庁舎、学校などの建物、そして土地が載っています。建物については、寿命(耐用年数)を設定した上で、毎年古くなった分の価値を減少(減価償却)させています。

### 投資等

外郭団体などへの「出資金」や、制度融資などの「貸付金」、積立金にあたる「基金」が載せてあります。

### 流動資産

お金に近い形で保有している資産が載っています。企業の場合には、年度末の現金・預金残高や顧客に対するツケ(売掛金)、商品の在庫などが載ります。ここでは、年度末の現金・預金(歳計現金)や取崩し型の基金、町税の滞納分が入っています。

平成15年度バランスシート（平成16年3月31日現在）(単位…千円)

借方	貸方
資産合計 9,354,556	負債・正味資産合計 9,354,556
[資産の部]	[負債の部]
1. 有形固定資産 合計 7,884,398	負債合計 2,398,783
(うち土地 908,631)	1. 固定負債 合計 2,086,825
内訳	内訳
(1) 総務費 628,272	(1) 地方債 1,669,771
(2) 民生費 911,286	(2) 債務負担行為 0
(3) 衛生費 95,755	①物件の購入など 0
(4) 労働費 59,005	②債務保証又は損失補償 0
(5) 農林水産業費 182,731	(3) 退職給与引当金 417,054
(6) 商工費 37,188	(4) その他 0
(7) 土木費 3,075,486	2. 流動負債 311,958
(8) 消防費 214,398	内訳
(9) 教育費 2,509,047	(1) 翌年度償還予定額 311,958
(10) その他 171,230	(2) 翌年度繰上充用金 0
2. 投資等 合計 490,033	(3) その他 0
内訳	[正味資産の部]
(1) 投資及び出資金 48,952	正味資産合計 6,955,773
(2) 貸付金 16,200	1. 国庫支出金 632,718
(3) 基金 320,634	2. 都道府県支出金 149,651
①特定目的基金 183,672	3. 一般財源等 6,173,404
②土地開発基金 136,962	
③定額運用基金 0	
(4) 退職手当組合積立金 104,247	
3. 流動資産 合計 980,125	
内訳	
(1) 現金・預金 959,961	
①財政調整基金 745,655	
②減債基金 99,048	
③歳計現金 115,258	
(2) 未収金 20,164	
①地方税 20,164	
②その他 0	
(3) その他 0	

※債務負担行為に係る補償として、利子補給等に係るものが、351,282千円あります。

くなった分の価値を減少(減価償却)させています。  
 <投資等>  
 産業育成資金などの貸付金や、基金が計上されています。  
 <流動資産>  
 現金に近い形で保有している資産が計上されています。

### 作成概要

- このバランスシートは総務省が示した基準で作成しています。
- 作成の基準日は、平成16年3月31日現在です。
- 集計した範囲は与板町の普通会計の数値です。したがって下水道事業特別会計の公営事業会計分は入っていません。
- 集計した基礎数値は、昭和44年度以降の地方財政状況調査のデータによるものです。
- 建物の評価額は、取得当時の建設費を基準とし、国で示した耐用年数に基づいて減価償却を行いました。また、土地については、取得した当時のままの価格で評価してあります。

### 負債

将来において支払や返済の必要があるものを負債といいますが、内容は「固定負債」と「流動負債」に分かれています。

### 固定負債

企業では、工場建設に充てた長期借入金や将来の支払いに必要なお金として用意した「引当金」などが載ります。  
 (1) 地方債  
 過去に発行した地方債の残高(翌年度返済分は流動負債に計上します。)  
 (2) 債務負担行為  
 借方の有形固定資産の代金としてまだ支払いが残っている金額です。  
 (3) 退職給与引当金  
 年度末に与板町の全職員が退職した場合の退職金総額です。

### 流動負債

翌年度(平成16年度)に支払わなければならない金額が載ります。流動負債については、翌年度償還しなければならない地方債の残高が計上されています。

### 正味資産

借方の資産の代金を将来の支払や返済が必要ないものが載っています。今回作成された与板町のバランスシートでは、次の3項目が計上されています。  
 (1) 国庫支出金  
 有形固定資産の財源として使われた国庫支出金  
 (2) 都道府県支出金  
 有形固定資産の財源として使われた都道府県支出金  
 (3) 一般財源等  
 資産 - (負債 + 国庫支出金 + 都道府県支出金)



# 与板小学校大規模改造第1期工事（体育館工事と増築工事）完成

今年7月より総工費1億1千万をかけて、体育館の耐震補強、内外壁改修、既存音楽室2階の増築工事が12月10日に完成しました。外壁は与板町の花「花菖蒲」にちなんでパープルとさわやかなグリーンで仕上げました。

隣接する河川公園に咲く花のように校舎もすっきり明るくお色直しをしました。

子どもたちの教育環境の更なる充実を図るため増築した特別活動室とパソコン室の内装には木をふんだんに使い、壁・腰板及びベンチがどこか懐かしく温かみを感じさせてくれます。新しい学び舎で未来を担う子ども達のがびのび、すくすくと成長してくれることを心より願っています。



▶パソコン室外観



▲着工前



与板小の  
新ピカ教室

6年 山田 紗永

私たちの与板小に、新しい教室ができました。だいぶ前に工事が始まり、夏休み中も工事をしていて、私はどんな教室ができるか、とても楽しみでした。一階の音楽室の上でできると聞いて、どんな教室になるのかと思っていました。

12月の中旬、新しいパソコン室と特別活動室ができて、やっと中に入ることができました。パソコン室は、とても広々としていて、カーペットもしいてあり、新しくとてもすてきでした。特別活動室の中は、新しい木の香りがしました。教室全体が自然の木でできていて、少しカーブのかかった、かわいいベンチがありました。みんなうれしそうにベンチにすわったり、あちこちを見たりしていました。

この新しい教室も、私たち6年生が使えるのは3学期だけです。その3学期を大切にして、パソコン室では、総合などでパソコンを使ったり、特別活動室では、落ち着いて活動したりしたいです。

私たちが卒業してからも、一く五年生の人たちに大切に使用してもらい、いつまでもきれいですてきな教室だったらいいなあと思っています。



楽しみです

3年 平澤 亨太

新しいコンピュータ室と特別活動室に行ってきました。新しい部屋はとてもきれいで、ワクワクしました。3年生は、総合の時間で、コンピュータを使って、いろいろなことを調べました。新しいコンピュータ室で、その続きをしたいです。どんなコンピュータ室になるのか、楽しみです。特別活動室では、班のみんなで相談とか、授業の発表を試してみたいです。

3学期からの勉強が楽しみです。きれいな部屋ができて、とてもうれしいです。



▲特別活動室



わくわくの教室

3年 大平 菜月

「新しい教室を見に行きましょう。」先生がおっしゃった時、わたしはとてもわくわくしました。できあがった教室は、とてもきれいで木のベンチもついていて、広くて、キラキラで明るくて、とにかくすてきでした。いつか、特別活動室でみんなと給食を食べてみたいと思いました。パソコン室では、インターネットでいろいろなことを調べるのが楽しみです。

こんなにステキな教室をありがとうございます。きれいなままずっと大切に使います。



▲体育館

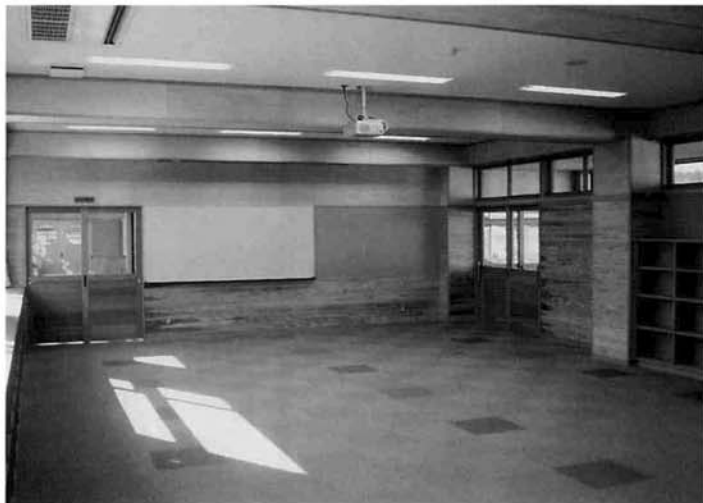

▲パソコン室

# 申告相談会場が 変わります

本年は「長岡新産管理センター」において、所得税と個人事業者の消費税及び贈与税の申告相談を行います。

## ○申告相談会場の「ご案内」

(長岡新産管理センター) (地図次ページ)  
所得税(譲渡所得含む)、個人事業者の消費税及び贈与税の申告相談会場となります。  
(災害で住宅・家財等に被害を受けた方の相談会場もこちらとなります。)

期 間 2月7日(月)～3月15日(火)

(土・日・祝日は除きます。)

受付時間 午前9時～午後3時30分

(正午から午後1時までは昼休みです。)

## ○還付申告相談会場の「ご案内」

(ながおか市民センター) 長岡市大手通2-2-16  
・給与所得者や公的年金のみの収入の方で、還付申告(災害による雑損控除・中途退職や医療費控除)をさ

れる方が対象です。  
・住宅借入金等特別控除を受けられる方及び譲渡所得のある方(不動産・株式の譲渡など)、贈与税の申告をされる方は、当会場では受付できません。長岡新産管理センターへお越しください。  
※この相談会場は、税理士会長長岡支部のご協力により開設されます。  
※会場が狭いため混雑が予想されます。長岡新産管理センターでも相談会場を開設しておりますので、ご利用ください。

期 間 2月1日(火)～3月15日(火)

(土・日・祝日は除きます。)

受付時間 午前9時30分～午後3時30分

(正午から午後1時までは昼休みです。)

ご注意ください!

1 ながおか市民センター会場には駐車場がありません。

2 長岡新産管理センター会場は混雑が予想されますので、お車で来場される場合はなるべく乗り合いでお越しください。

問い合わせ先

長岡税務署 個人課税部門へ

☎ 351-8509

(個人課税部門)

☎ 351-2070

(代表)



## 長岡新産管理センター 付近略図

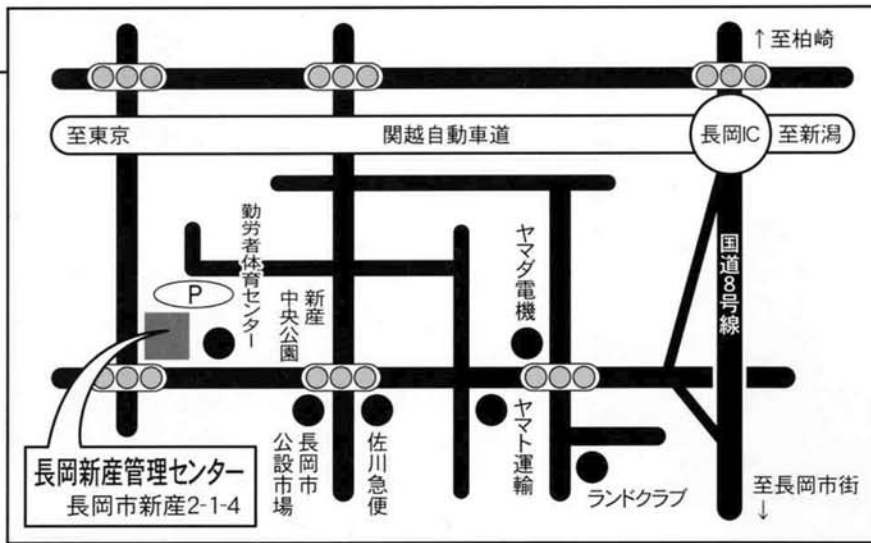

バス利用の場合 長岡大手口発(7番線発) 技大、長峰団地方面乗車  
新産公園前停留所下車(長岡駅前から約20分)

長岡税務署には相談会場がありませんのでご注意ください。

## 雑損控除・災害減免法による 所得税の軽減に関する説明会のご案内

このたびの新潟県中越地震、7月の新潟・福島豪雨に際し、被害にあわれたみなさまには、心からお見舞い申し上げます。  
災害で住宅・家財等に被害を受けた方は、確定申告において所得税の軽減措置が適用される場合があります。  
このため、平成16年分確定申告における「雑損控除・災害減免法」による所得税の軽減について、左記の日程により説明会を開催いたします。この説明会は、災害により被害を受けた方が平成16年分の確定申告において雑損控除(又は災害減免法)による所得税の軽減を受けるために必要な書類を作成するためのものです。

### 会場・日時のご案内

長岡新産管理センター

1月26日(水)、27日(木)

2月1日(火)～3日(木)

午前の部

受付 9時30分～

説明開始 10時

午後の部

受付 1時～

説明開始 1時30分

説明会の際に持参していただくもの  
被災された方で還付申告を受ける方は次の書類が必要です

- 1 被害を受けた資産の明細(資産内容、取得時期、取得価格)のわかるもの
  - 2 被害を受けた試算の取り壊し費用、除去費用その他これらに類する費用で、被害に関連して支出した金額の明細のわかるもの及び領収証
  - 3 被害があったことにより受け取る保険金、損害賠償金等の金額のわかるもの
  - 4 所得税が還付となる方は、還付金振込先の口座番号(ご自分名義の口座に限りま
  - 5 印鑑
  - 6 市町村から「被災証明書」の交付を受けている場合には、同証明書を持参していただくようお願いいたします。
- ※被害にあわれた方のうち、収入が給与所得や公的年金(雑所得)だけで還付申告を受ける場合には、次の書類もお持ちください。
- 1 平成16年分の源泉徴収票(原本)
  - 2 源泉徴収票に記載されている以外の社会保険料や生命保険料などの控除を申告される方は、支払の証明(領収書)
  - 3 医療費控除を受ける場合は、平成16年中に支払った医療費等の領収書
  - 4 その他の所得控除や住宅借入金等特別控除を受けられる場合には、それぞれ必要な書類がありますので、ご不明な点は事前に税務署へお問い合わせください。





多年にわたりスポーツの振興に貢献された功績により、県教育委員会より表彰されました。大変おめでとうございます。

新潟県教育委員会表彰  
久保喜久治さん(南新町)

受賞おめでとうございます！  
ございます！



わたしたちは元気です

子ども会事業で、9月25日(土)に「米沢歴史探訪ツアー」、10月23日(土)に「親子果物狩りツアー」、12月18日(土)に「良寛ボウル大会」を開催しました。12月の行事はあいにくの雨で、町民体育館内での開催となりました。子どもたちは災害にも寒さにも負けずとても元気いっぱいでした。  
※写真は9月25日(土)「米沢市歴史探訪ツアー」

拍手いっぱいありがとう

12月18日(土)に与板幼稚園では子どもたちが日ごろの園活動で楽しんでいる表現遊び、遊戯、劇ごっこ等をおうちのみなさまや地域のみなさまからみて頂こうと発表会を開きました。可愛い衣装をまとい一生懸命演じる姿や、格好良く踊ろうと張りきる姿、そして仲間と気持ちを合わせて劇をする姿に会場から沢山の拍手がわきました。笑顔で見つめるおうちの方に舞台から手を振り喜ぶ姿が可愛い園児です。不安でいっぱいだった4月の頃とは格段に違うひとりひとり。その姿がとても輝いて見えた日でした。

車にカギは掛けましたか？



11月29日(月)スーパーマルイ与板店駐車場において、与板警察署・町・江西二丁目の町内委員長さんよりご協力いただき駐車車両の防犯診断が、10時から2時間行われました。結果は次のとおりでした。

総数119台	良好	75台
	エンジンを掛けたまま	2台
	貴重品を乗せたまま	7台
	ドアロック無し	34台
	窓を開けたまま	1台

町内対抗スポーツ大会  
年間優勝 安永町内

平成16年度の町内対抗スポーツ大会は全4種目(ディスクゴルフ・インディアカ・ソフトボール・ベタンク)で行われ、総合優勝は安永町内でした。

全種目出場町内は15町内でした。また、来年度はベタンクを替えて、新しい競技をとり入れる予定ですのでご期待ください。

[年間順位]  
総合優勝 安永 準優勝 本与板  
3位 江西2丁目・江西3丁目・馬場丁



アニメーション映画  
「ハードル」上映会開催

12月11日(土)、12日(日)に高島座でアニメーション映画「ハードル」の上映会を開催しました。

いじめを題材にした映画で、子どもたちへ、そして子どもを支える大人達へ熱いメッセージが込められていました。映画を鑑賞した方は、目頭を熱くされている方、とても感動してくれた方、みなさん大変よろこんでいただきました。

子どもたちには、映画の主人公のように自分を信じ、いじめに負けない強い子になってもらいたいと思います。



投票結果

平成16年12月26日執行

与板町が長岡市との合併か単独かについてを問う住民投票結果

当日の投票資格者 5924人 投票率 68.53%

選択肢	票数
長岡との合併	3298
単独	721
無効	41



ご協力

ありがとうございました

昨年10月から実施いたしました赤い羽根共同募金運動には、町民のみならずはじめ法人各企業、学校等の方々からあたたかいご理解とご協力をいただき、多くの募金が寄せられました。心から厚く御礼申し上げます。



町内戸別募金	1,506,300円
法人募金	325,000円
学校募金	31,625円
職域募金	65,000円
平成16年度古稀の会様	21,064円
与板町民生委員児童委員様	16,000円
窓口募金	5,987円

この共同募金は、県内の福祉施設の整備、障害者小規模作業所の支援や町社会福祉協議会に配分され、平成17年度の事業費に活用されます。

退職者医療制度

●対象となる人  
・次の条件のすべてにあてはまる人(退職被保険者本人)と、その被扶養者が対象となります。

- ① 国保に加入している人
- ② 老人保健の適用を受けていない人
- ③ 厚生年金や各種共済組合などの年金を受けられる人で、その加入期間が20年以上、もしくは40歳以降に10年以上ある人

●退職被保険者となる日  
・年金の受給権の発生した日が、退職被保険者になる日です。年金をもらう手続きをするとき、役場窓口で届出をしてください。

※届出に必要なもの：・保険証、年金証書、印鑑

●自己負担割合  
・70歳未満の場合は3割、70歳以上の場合は1割又は2割となります。

国保届出



対象になったら必ず届出をしましょう!

届出されないと、退職者医療制度の負担する医療費分まで、与板町の国保が負担することとなり、皆さんの国保税が増額になる恐れがあります。



平成17年度与板保育園の入園申し込みについて

入園資格  
与板町に住所を有し、かつ家庭において保育が困難な状態にある、生後2ヶ月から小学校入学前の乳幼児(未就学児は全て対象になります。)

定員  
120名

申し込み受付日時  
平成17年1月13日(木)  
午前9時30分～午後4時

場所  
与板町役場2階 第3会議室

申し込み方法  
役場福祉課または与板保育園に申し込み用紙がありますので、必要事項を記入の上、当日ご持参ください。



なお、サラリーマンの方は、平成16年分の源泉徴収票を添付してください。

(児童の父母分)  
ただし、勤務先から源泉徴収票

がまだ発行されて  
いない方は、発行され次第、ご提出ください。



\*当日おいでにならない方は、役場福祉課へ1月20日(木)までに提出してください。

保育料について  
与板町保育料徴収規則により決定します。なお、徴収金額表については、申し込み受付の際、ご説明いたします。

延長保育について  
仕事や家庭の都合で長時間保育を希望される方については、月曜日から土曜日の午前7時15分から午後7時まで行います。

ご不明な点がありましたら、役場福祉課福祉係または与板保育園 ☎72-3123 へお問い合わせください。

放送大学 4月入学生募集

—あなたの生涯学習を応援します—

放送大学では、平成17年度第1学期(4月入学)の学生を募集しています。同大学は、文部科学省・総務省所管の正規の通信制大学で、テレビとラジオの放送で授業を行う新しいタイプの大学です。

入学試験はありません。スカイパーフェクTV!(CSデジタル放送)を利用して自宅視聴して学習できます。学習センターを利用してテープによる視聴、テープの貸し出しを受けて自宅での視聴もできます。大学卒業の資格が取得できます。キャリアアップにも役立ちます。

新潟県内では現在約1,700名の学生が学んでいます。

募集する学生の種類

- 入学科  
教養学部  
・全科履修生：22,000円  
・選科履修生：8,000円  
・科目履修生：6,000円
- 授業料  
大学院  
・修士選科生：1年間在学する学生  
・修士科目生：1学期間在学する学生

出願受付期間

平成17年2月28日(月)まで

学費

- 入学科  
教養学部  
・全科履修生：22,000円  
・選科履修生：8,000円  
・科目履修生：6,000円

大学院

- ・修士選科生：16,000円
- ・修士科目生：12,000円
- 授業料  
・教養学部 1単位につき5,000円  
・大学院 1単位につき10,000円

被災地域の平成17年度第1学期に係る入学者については継続入学も含め、入学料を免除します。授業料の減免措置の扱いについては、現在検討中です。

資料請求・問い合わせ先

〒951-8122  
新潟市旭町通1-754  
放送大学新潟学習センター  
☎025-1228-2651



# お知らせ

## Information

与板町役場  
72-3100  
FAX 72-3341  
与板町教育委員会  
72-3945  
FAX 72-3939

### 楽山苑の利用案内について

昨年(7月13日)の新潟・福島豪雨により、苑内において法面及び石垣崩壊などの被害を受け、現在利用が出来ない状態です。みなさまには、大変ご迷惑をおかけしております。

このため、早期の施設復旧に向けて工事準備作業を進めていますが、規模的に広範囲になるため、当分の間はご利用できませんので、ご理解とご協力をお願い申し上げます。

### 固定資産税(第4期) 国民健康保険税・介護保険料(第10期1月分)

●納期限は……  
**1月31日(月)です**  
(口座振替日は1月27日(木)です)

\*新潟県中越地震により、固定資産税及び町民税の納期を1ヶ月延長いたしましたので、今月が固定資産税(第4期)の納期となります。

### ご寄付のお礼

町に様々なご寄付をいただきました。大変ありがとうございました。

- 大字東与板249番8 地積 192㎡ 斉藤惣一郎様(船戸)
- 南場 高司様(馬場丁) 図書券
- 図書券(15万円) 平成16年古稀の会 岩下三代司様(北新町)

### ご寄付のお礼

社会福祉事業に役立ててくださると、町社会福祉協議会へご寄付をいただきました。大変ありがとうございました。

- 金 15,000円 柿倉 秋俗様(船戸)
- 「平成17年3月新規学校卒業予定者」を採用される企業へお願い

このたびの中越地震により被災されました各企業の皆様によりお見舞い申し上げます。このような状況の下、今春新規学校卒業予定者に対する選考が行なわれていると思いますが、当所といたしましては様々な事故が生じることを危惧しているところであり、

### 農家のみなさまへ 「農業所得の計算は「収支計算」で

平成18年分から全ての方が農業所得の計算は、収入金額からその収入を得るために必要な経費を差し引いて行う「収支計算」が原則です。税務署と町では、どうしても収支計算が困難な方に経費の目安を提供してきましたが、平成18年以降は、すべての農家の方が収支計算をすることになります。

※前年の収入金額によって、次のように移行していくことになっていきます。

- ・前年の収入が300万円以上の方：平成16年分から収支計算
- ・前年の収入が200万円以上300万円未満の方：平成17年分から収支計算
- ・すべての方：平成18年分から収支計算

### 収支計算をする

ご自分の経営状況の把握ができることにも、損失が出た年には、その損失を給与などの他の所得から差し引いて計算することができ、可能な方は、早めに収支計算を行うことをお勧めします。

は、その損失を給与などの他の所得から差し引いて計算することができ、可能な方は、早めに収支計算を行うことをお勧めします。

### 農業所得に関する伝票(出荷伝票や領収書を保存し、集計することが必要です。伝票等の紛失や集計漏れを避けるためにも、帳簿などへ記載することをお勧めします。また、税務署や町には、月々の収入金額や必要経費などを記録する用紙を備え付けてありますので、ぜひご利用ください。

収支計算は難しく、収入や必要経費の計上方法などわからない点がある場合には、長岡税務署(☎3518509)又は役場町民課税務係にお尋ねください。また、収支計算が初めての方を対象とした説明会も行ってまいります。

青色申告とは 青色申告をすると、白色申告に比べて所得の計算が有利な青色申告特別控除や、青色事業専従者給与の適用があります。同じ記帳をするなら特典の多い青色申告を是非ご利用ください。

※7・13水害や中越地震等で事業用資産に損失のあった場合は、必要経費として算入されますので、収支計算による申告をお勧めします。

### 「はたちの献血」 キャンペーン実施中

多くの企業が影響を受けられ大変な状況にあることは十分に承知しておりますが、採用内定取消や採用時期繰り下げ等について極力避けて頂きますよう御配慮をお願い申し上げます。

- お問い合わせ先 ハローワーク長岡 学卒担当 ☎3211181 内線 41, 42

### 「はたちの献血」

新たに成人式を迎える「はたち」の若者を中心として広く各層への献血思想の普及並びに献血者が減少しがちな冬季における献血者の確保を図ることを目的に、2月28日まで全国一斉に「はたちの献血」キャンペーンを行っています。

血液製剤の多くは高齢者の医療に使われています。また、献血者は20歳代を中心に50歳未満の若い世代が大半を占めています。今後、医療技術の進歩や少子高齢化により血液の需要が増加する一方で、献血者層の人口が減少し、献血者の確保が困難となり、必要とされる血液が不足することが予想されています。血液は人工的につくることはできません。皆様の善意で献血に御協力をお願いします。県内では、献血バスが各市町

### 償却資産の申告はお早めに

工場や商店又は農業などを営んでいる方が、その事業のために用いる機械・器具・設備等の有形固定資産を償却資産とい、固定資産税が課税されます。(取得価格20万円未満又は耐用年数1年未満の償却資産は課税対象となりません。)

このような償却資産をお持ちの方は、毎年1月1日現在の所有状況について、1月末日までに役場町民課税係へ申告してください。

### 1月「食を考える月間」です

みなさん「食」について考えたことがありますか。農林水産省では、平成15年から毎年1月を「食を考える月間」とし、「食」に関する様々な情報の発信やイベントを開催するなど、みなさんに広く「食」について考えていただくための取組を進めています。

- ①食に関するシンポジウム、意見交換会の開催
- ②「消費者の部屋」等での特別展示
- ③マスメディア等を通じた食育の啓発・普及
- ④広報誌やメールマガジン等による情報提供

等を予定しています。これらの取組予定については、北陸農政局のホームページを是非ご覧下さい。

ホームページ <http://www.hokuriku.maff.go.jp/>

### 長岡・小千谷地区合同就職面接会を開催します

一般求職者及び平成17年3月新規学校卒業予定者を対象とした就職面接会を開催します。企業及び今春学校卒業予定の学生・生徒の皆さん、多数の参加をお待ちしています。

日時 平成17年2月16日(水) 午後1時30分～午後4時 (午後1時より受付) 場所 ハイブ長岡

内容 参加企業(約80社)との個別面接会 その他 参加希望の企業は左記へ事前申込みをお願いします。一般求職者・学生・生徒の事前申し込みは必要ありません。お問い合わせ先 ハローワーク長岡 学卒担当 ☎3211181 内線 41・42

### ケーブルテレビ 補助金制度について

町では、ケーブルテレビへ加入される方に対しての補助金制度があります。詳しくは、役場企画課までお問い合わせください。

- ◆補助金額 20,000円
- ◆補助期限 平成17年3月31日まで
- ◆お問い合わせ先 役場企画課 内線223

### 時間外診療当番病院

1月16日～2月15日

月	日	曜日	内科・外科・産婦人科
1	16	日	長岡赤十字病院
	23	日	長岡中央総合病院
	30	日	立川総合病院
2	6	日	長岡赤十字病院
	11	金	長岡中央総合病院
	13	日	立川総合病院

<平日の夜間救急病院>

曜日	1月～3月
月・木	長岡赤十字病院
火・金	長岡中央総合病院
水・土	立川総合病院

電話番号

長岡赤十字病院 (代) 28-3600  
長岡中央総合病院 (代) 35-3700  
立川総合病院 (代) 33-3111



は、今回の法律改正によりそれぞれ新しい年金額に改定されることになりましたが、平成17年3月分までの年金額については特別措置によって法律改正による年金額の変更はありません。

### 年金制度改正のお知らせ

国民年金法等の一部を改正する法律が平成16年10月から施行され、厚生年金保険料率の改定、国民年金又は厚生年金保険老齢年金等の年金額の改定など年金制度の一部が改正されることになりましたが、次の点にご留意ください。

- 国民年金保険料は平成17年3月まで変更ありません。
- 厚生年金は、平成16年10月分より保険料率が引き上げられましたが、国民年金の保険料は平成17年3月分までこれまでどおり1ヶ月13,300円で変更ありません。
- 平成17年3月分までは、法律改正による年金額の変更はありません。

### 志保の里荘より ホットな情報

「おたのしみカード」をご存知ですか? 入館10回につき1回無料で入館できます。どうぞご利用ください。 ☎72-4649



# 2005年農林業センサスにご協力をよろしくお願いします

農林水産省では、平成17年2月1日現在で2005年農林業センサスを実施します。

農林業センサスは、我が国の農林業の実態を明らかにする目的で実施する農林業に関する最も基本的な調査で、全国の農林業を営むすべての方を対象に行う

## 「農林業に関する国勢調査」

ともいうべき大切な調査になります。

調査にあたっては次の方々調査票を配布致します。

調査の趣旨にご理解をいただき、ご協力をよろしくお願い致します。

(敬称略)

町名	調査員名	町名	調査員名
横原	安達 茂一	本与板	大平 博英
横原	小川 光男	本与板	樋口 秀一
横原	斉藤 和博	本与板	山崎 信一
山沢	小林 健一	馬越	石丸 睦
柳之町	本田 竹司	岩方	高橋 敏春
堤下	山田 藤一	中田	小川 広一
横町	千場 清隆	南中	佐藤 一夫
安永	本村 富一	吉津	吉田 政栄
安永	岩本 久平	広野	田中紀代一
原	中島 成吾	薦都	高橋 仁
本与板	石黒 栄		

住宅の新築や取り壊しをされた方へ

平成16年1月2日から平成17年1月1日までの間に家屋を建築し、その土地が住宅用地に変わった場合、または、家屋を取り壊し、その土地が非住宅用地に変わった場合は、1月末日までに申告をいただく必要があります。

該当すると思われる方には、申告用紙をお送りしますので、ご確認のうえ、役場町民課税務係へご提出ください。

また、固定資産税は、1月1日現在所有の物件に課税されますので、家屋を取り壊した場合は、お早めにご連絡くださるようお願いいたします。

ケーブルテレビ

『与板町からのお知らせ』  
放映中!

NCT9  
じよんなびTV  
毎週木曜日  
午後4時30分



## 新刊図書

約束 石田 衣良 著

かけがえのないものをなくしても、人はいつか自分の人生に帰るときがくる。直木賞作家が、再生の祈りを込めて捧げる一冊。



夜回り先生 水谷 修 著

誰かの助けを借りてもいい、大事なものは、自分自身の意思と力で幸せな未来を作って行くこと。



## 短歌

雲低く時雨ふる師走の宵は  
ほのぼの虹まし鉢に下がり  
大久保芽子

侘助と石落目立つ海町の  
史跡あまたの聚感園  
真島 敦子

落葉せし木の向にいくつ冴え冴えと  
冬は近しと星のまたたく  
痴野 采月

初春に白馬の像が活き活きと  
嘶く姿に歴史と語る  
山村

## 俳句

冬至湯に白寿の四肢をのびしけり  
山野 宵月

クリスマスツリーに星がおりて来る  
真島ヨシノ

冬至の湯袖子とたわむる孫の声  
田中美美女

恐ろしき地変おこして山眠る  
神田 喜世

山眠る守門も葉も雪と着て  
水森 董

山眠る視野に竹炭焼くけむり  
沢田 裕子

## 川柳

忘年会忘れろ忘れろと酒を注ぐ  
子 八

初春や夢の一步と吾は踏む  
司 城

## 詩

### 大震災 本震の宵の味

仲 葉子

確かに聞こえるのです  
さらさら さらさら さらさら  
目を閉じて 動きを止めても  
尚 冷たく流れ込むのです。

何処から聞こえるのかしら  
流水のような冷たいままで  
体内から空気に触れ眼に入る  
耐えた時の長さ脳裏に無抵抗です。

おもむろに後ばいで這い出て  
手探りに拾えた鏡  
そうつとのぞいた 映った顔面  
真っ赤に染まってひんやりと  
身体の温もりと其の中を流れる血  
天と地の温度差 初めての感知  
人間やるってすごいことなんです。



# 新春 十人十色展

情報  
クリップ

展示会を開催します。  
散策の折にお立ち寄りください。

期 間 1月31日（月）まで  
出展作家 20名  
出展作品 書、拓本、木工、絵画、版画、  
焼き物、竹細工、小物、写真  
洋画  
会 場 画房絵家

## 『町民カレンダー』 作成中止について

町の行事等を掲載いたしました『町民カレンダー』  
を毎年作成しておりましたが、事情により17年度から  
作成いたしませんのでお知らせいたします。



### 人口のうごき

男 3,636人 (-7人)  
女 3,841人 (-3人)  
計 7,477人 (-10人)  
世帯数 2,128戸 (+3戸)

出生 2人 死亡 5人  
転入 12人 転出 19人

(12月31日現在)

# くらしの カレンダー

家族の明るいあいさつが  
町に広がる。嬉しいね!

日 曜	おもな行事など	日 曜	おもな行事など
1/16 日	さいの神 (小学校グラウンド)	2/1 火	心配ごと相談所 (駒形) 役場男子厚生室/午後1時30分~3時30分
17 月	リハビリ 志保の里荘/午前9時30分~午後3時	2 水	離乳食相談会 対象:平成16年8月~平成16年10月生 保健センター/午前10時~10時15分受付
18 火	心配ごと相談所 (山田) 役場男子厚生室/午後1時30分~3時30分	3 木	ポリオ 対象:1回目 平成16年7月~平成16年10月生 2回目 平成16年3月~平成16年6月生 保健センター/午後1時15分~2時受付
19 水	乳児健診 対象:平成16年9月生 保健センター/午後1時5分~1時15分受付 3歳児健診 対象:平成13年7月~平成13年9月生 保健センター/午後1時30分~1時45分受付 びよんびよんクラブ	4 金	幼稚園年中仲良し会
20 木	3種混合予防接種 対象:一期初回 平成16年5月~平成16年6月生 二期2回目 平成16年3月~平成16年4月生 一期3回目 平成16年2月生 一期追加 平成15年2月~平成15年3月生 保健センター/午後1時15分~2時受付	5 土	
21 金		6 日	
22 土		7 月	リハビリ 志保の里荘/午前9時30分~午後3時
23 日		8 火	補聴器巡回相談所 (キコエ) 役場1階宿直室/午前10時30分~11時 心配ごと相談所 (山田) 役場男子厚生室/午後1時30分~3時30分
24 月	リハビリ 志保の里荘/午前9時30分~午後3時	9 水	乳児健診 対象:平成16年10月生 保健センター/午後1時5分~1時15分受付 1歳6ヶ月児健診 対象:平成15年6月~平成15年7月生 保健センター/午後1時30分~1時45分受付 びよんびよんクラブ
25 火	補聴器巡回相談所 (キコエ) 役場1階宿直室/午前10時30分~11時 心配ごと相談所 (籠宅) 役場男子厚生室/午後1時30分~3時30分	10 木	幼稚園年少仲良し会 行政相談 役場男子厚生室/午後1時30分
26 水	2歳児歯科健診 対象:平成14年10月~平成14年12月生 保健センター/午後1時15分~1時45分受付	11 金	建国記念日
27 木		12 土	
28 金	幼稚園年長仲良し会	13 日	町民スキー
29 土		14 月	リハビリ 志保の里荘/午前9時30分~午後3時
30 日		15 火	心配ごと相談所 (籠宅) 役場男子厚生室/午後1時30分~3時30分
31 月	リハビリ 志保の里荘/午前9時30分~午後3時		