広報 やまこし

主な記事
○三月定例村議会
○交通事故の防止を
○猿倉にテレビ中継局建設
○犬の放し飼いをやめて
○桑園の消雪を早く

発行所
新潟県古志郡
山古志村役場
電話 竹沢局
17 23 78

印刷所
大川印刷所

2月の村の人口

＝44年2月末日現在＝

世帯数	1,124	
人口	5,032	(男 2,462人 / 女 2,570人)

2月の住民移動

出生 2人	(男 0・女 2)	死亡 2人 (男 0・女 2)
転入 6人	(男 3・女 3)	転出 11人 (男 5・女 6)

三月定例村議会

新年度予算

一億五、三〇〇万円

一般会計

住民課を設け窓口事務を統合

三月定例村議会はさる三月四日に会期十一日間の予定で招集され、総額一億五千三百万円にのぼる四十四年度一般会計予算、特別職の報酬の引き上げ、住民課の新設など役場機構の改善案、固定資産評価審査委員の選任同意、議会常任委員会の組織を改める条例など重要案件をはじめとする二十三議案が提出された。

任期満了による改選を下旬にひかえた、あわただしい中にも熱心な審議が続けられ、三月十三日全議案を議決したので会期を一日間残して閉会しました。

（※四十四年度予算の詳細は次号でお知らせします。）

44年度の方針を説明する村長

44年度当初予算

一般会計

歳入歳出予算の総額は一億五千三百万四千円で、前年度に比較して千六十三万五千円、七・五パーセントの増加となっています。

歳入の主なものは総額の六一パーセントを占める地方交付税が九千三百万円で財源の中心となっており、村税は千百八十五万九千円で総額の八パーセントに当たる。続いて国庫支出金千百五十五万円、県支出金千九万五千円、分担金七百五万五千円、村債の四百万円などの順になっている。

歳出については消費的経費の節約につとめ、できるだけ投資的な経費の充実を図った。歳出の費目別の内訳は総務費が三千百九十二万八千円で総予算の二一パーセントを占め、次に農林水産業費が三千百三十四万九万九千円、土木費二千七百三十九万九千円、教育費二千三百十五万千円、災害復旧費九百九十九万千円、民生費の七百八十二万三千円などの順で、公債費（村債の元利償還金）は四百四十万三千円で総予算の三一パーセントになっている。

また各費目の中に含まれている給与費は五千四百五万七千円で前年度に比較して六百二十五万四千円、一三パーセントの増加となっている。

四十四年度予算の特色としては、地域開発の基本となる道路網の整備改良を図ったこと。

2　山村振興事業の三年めの事業として種蚕共同飼育所や共同作業所、ニシキゴイ越冬施設などを建設するほか、農道の新設など産業の振興につとめたこと。

3　猿倉山にテレビ中継局を建設することにともない資材輸送道路を新設するなどとなっています。

診療所会計

竹沢診療所特別会計は前年より十七パーセント増の七百九十六万円、虫歯診療所会計では一パーセント増の百八十六万三千円の予算規模となっている。

国保特別会計

医療費の上昇により国保会計の予算規模は年々大きくなり、本年度の予算は総額三千五百八十三万二千円で四十三年度に比べ七百六十三万円の増加となっています。

また歳出における療養給付費（国保負担分）も前年にくらべ三〇パーセントも伸びており、国保財政の苦しさを表わしています。

条例関係

①**財政調整基金条例の改正**

村の財政運営は将来における財政の見通しを考えて健全に運営されなければならず、このため財源に余裕がある場合は積立金をして不測の出費に備えるため設けられている条例で、今回の改正でその積立金の使途が、災害などの場合に限られていたものから、経済事情の変動や大規模な建設事業、村債の繰り上げ償還などの場合にも使用できるように弾力的になった。

②**財政事情の作成及び公表に関する条例**

村政は住民の不断の関心や協力によってこそはじめて円滑に運営できるわけであります。このため、村の財政事情を住民に広く知らせて理解を得ようとするもので、本年度から年二回その年の収支の状況や住民の負担状況などを公表することになりました。

③**特殊児童生徒の就学援助に関する条例の改正**

盲目やおし、身体不自由などのため、聾唖（ろうあ）学校など特殊学校に入学している者に対して、村で設ける機会を与えようとするもので、援助金は四月一日から一人につき五百円引き上げられ、月額二千円となりました。

④**消防団員の定数、任免、給与及び服務等に関する条例の改正**

消防団員の報酬が四月一日から次のように引き上げられました。（額は年額）

報酬の額	改正前
団長	一三、〇〇〇円
副団長	七、一〇〇円
分団長	五、六〇〇円
副分団長	四、六〇〇円
班長	三、六〇〇円
団員	一、六〇〇円

改正前	改正後
一三、〇〇〇円	一五、〇〇〇円
七、一〇〇円	八、〇〇〇円
五、六〇〇円	六、四〇〇円
四、六〇〇円	五、二〇〇円
三、六〇〇円	四、二〇〇円
一、六〇〇円	二、〇〇〇円

⑤**職員の旅費に関する条例の改正**

一般職の職員の旅費が四月一日から次のように改正されました。なお特別職の職員もこれに準じて支給されます。

鉄道・船賃　二等実費
車賃　一キロ当り十円
日当　一日につき四百円
宿泊料
県外　一夜　二千円
県内　一夜　千五百円
ただし、長岡市の場合は一夜当り千円

⑥**国民健康保険条例の改正**

保険料を徴収するに際して所得割率および資産割率を算出する場合、小数点以下四位未満を切り上げていたものを、事務の簡素化をはかるため二位未満に改めました。また本年度村民税の所得額が確定しないため、第二期分までは前年度の保険料の五分の一相当額を暫定的に徴収できるように改めたもの。

⑦**国民年金印紙購買基金の設置管理及び処分に関する条例の改正**

国民年金加入者はみずからが年金印紙を購入し、手帳において役場で検印を受けるのがたてまえになっているが、加入者の手数をはぶくため、役場で印紙の購入から検印まで一括して行なっている。このため、この印紙購入に必要な基金を五十万円から百万円に引き上げて、この範囲内で運用することになった。

⑧**使用料条例の改正**

保育所の入所料が四月一日から児童一人につき百円引き上げられて月額八百円になり、二人以上入所させる場合は一人を除くほかは一人につき五十円引き上げて月四百円となった。このほかに基本額は年間一人千二百円で据え置かれた。

⑨**課設置条例の改正**

住民基本台帳法の施行にともない戸籍、年金、国保または徴収などと住民生活に密接な関係をもつ窓口事務を統合して住民サービスの向上をはかるため、社会課を廃止して新たに住民課を設け、あわせて経済土木課の名称を産業建設課に改めるため、この四月一日からは役場の機構は総務課、税務課、住民課および産業建設課の四課となった。

⑩**議会常任委員会及び特別委員会条例の改正**

役場の課制が一部改められたことにともない、村議会の組織を改めたもので、四月一日から総務委員会、産業生活委員会、建設委員会の三委員会となり、議員はこのいずれかの委員会に所属することになります。

補正予算

①**昭和四十三年度一般会計補正予算（第四号）**

歳入歳出ともに五千万八千円を追加して予算総額を一億七千九百四十一万二千円とするもので、今回の補正予算の主なものは出古志中学校の統合校舎建築準備積立基金一四百万円、財政調整基金に三百万円をそれぞれ積立てることをはじめ、国保および診療所特別会計への繰出金を百五五万三千円計上した。

事業関係においては県道改良工事負担金の追加が六百万円、山村振興事業として実施した村道槻金・桂谷線および槻金・木間線改良工事費に十四万千円を追加上した。

歳出の主なものは出古志中学校の統合校舎建築準備積立基金一四百万円、財政調整基金に三百万円をそれぞれ積立てることをはじめ、国保および診療所特別会計への繰出金を百五五万三千円計上した。

事業関係においては県道改良工事負担金の追加が六百万円、山村振興事業として実施した村道槻金・桂谷線および槻金・木間線改良工事費に十四万千円を追加上した。

歳入の主なものは、繰越金が千百二十万円、村税四千三百六万円、地方交付税九千三百万円、国庫支出金二千百五十万円、県支出金千九万五千円、分担金七百五万五千円、村債の四百万円などの順になっている。

歳出の主なものは、総務費が三千百九十二万八千円で総予算の二一パーセントを占め、次に農林水産業費が三千百三十四万九万九千円、土木費二千七百三十九万九千円、教育費二千三百十五万千円、災害復旧費九百九十九万千円、民生費の七百八十二万三千円などの順で、公債費（村債の元利償還金）は四百四十万三千円で総予算の三一パーセントの増加となっている。

また各費目の中に含まれている給与費は五千四百五万七千円で前年度に比較して六百二十五万四千円、一三パーセントの増加となっている。

四十四年度予算の特色としては、地域開発の基本となる道路網の整備改良を図ったこと。

2　山村振興事業の三年めの事業として種蚕共同飼育所や共同作業所、ニシキゴイ越冬施設などを建設するほか、農道の新設など産業の振興につとめたこと。

3　猿倉山にテレビ中継局を建設することにともない資材輸送道路を新設するなどとなっています。

診療所会計

竹沢診療所特別会計は前年より十七パーセント増の七百九十六万円、虫歯診療所会計では一パーセント増の百八十六万三千円の予算規模となっている。

国保特別会計

医療費の上昇により国保会計の予算規模は年々大きくなり、本年度の予算は総額三千五百八十三万二千円で四十三年度に比べ七百六十三万円の増加となっています。

また歳出における療養給付費（国保負担分）も前年にくらべ三〇パーセントも伸びており、国保財政の苦しさを表わしています。

条例関係

①**財政調整基金条例の改正**

村の財政運営は将来における財政の見通しを考えて健全に運営されなければならず、このため財源に余裕がある場合は積立金をして不測の出費に備えるため設けられている条例で、今回の改正でその積立金の使途が、災害などの場合に限られていたものから、経済事情の変動や大規模な建設事業、村債の繰り上げ償還などの場合にも使用できるように弾力的になった。

②**財政事情の作成及び公表に関する条例**

村政は住民の不断の関心や協力によってこそはじめて円滑に運営できるわけであります。このため、村の財政事情を住民に広く知らせて理解を得ようとするもので、本年度から年二回その年の収支の状況や住民の負担状況などを公表することになりました。

③**特殊児童生徒の就学援助に関する条例の改正**

盲目やおし、身体不自由などのため、聾唖（ろうあ）学校など特殊学校に入学している者に対して、村で設ける機会を与えようとするもので、援助金は四月一日から一人につき五百円引き上げられ、月額二千円となりました。

④**消防団員の定数、任免、給与及び服務等に関する条例の改正**

消防団員の報酬が四月一日から次のように引き上げられました。（額は年額）

報酬の額	改正前
団長	一三、〇〇〇円
副団長	七、一〇〇円
分団長	五、六〇〇円
副分団長	四、六〇〇円
班長	三、六〇〇円
団員	一、六〇〇円

改正後	
一五、〇〇〇円	
八、〇〇〇円	
六、四〇〇円	
五、二〇〇円	
四、二〇〇円	
二、〇〇〇円	

⑤**職員の旅費に関する条例の改正**

一般職の職員の旅費が四月一日から次のように改正されました。なお特別職の職員もこれに準じて支給されます。

鉄道・船賃　二等実費
車賃　一キロ当り十円
日当　一日につき四百円
宿泊料
県外　一夜　二千円
県内　一夜　千五百円
ただし、長岡市の場合は一夜当り千円

⑥**国民健康保険条例の改正**

保険料を徴収するに際して所得割率および資産割率を算出する場合、小数点以下四位未満を切り上げていたものを、事務の簡素化をはかるため二位未満に改めました。また本年度村民税の所得額が確定しないため、第二期分までは前年度の保険料の五分の一相当額を暫定的に徴収できるように改めたもの。

⑦**国民年金印紙購買基金の設置管理及び処分に関する条例の改正**

国民年金加入者はみずからが年金印紙を購入し、手帳において役場で検印を受けるのがたてまえになっているが、加入者の手数をはぶくため、役場で印紙の購入から検印まで一括して行なっている。このため、この印紙購入に必要な基金を五十万円から百万円に引き上げて、この範囲内で運用することになった。

⑧**使用料条例の改正**

保育所の入所料が四月一日から児童一人につき百円引き上げられて月額八百円になり、二人以上入所させる場合は一人を除くほかは一人につき五十円引き上げて月四百円となった。このほかに基本額は年間一人千二百円で据え置かれた。

⑨**課設置条例の改正**

住民基本台帳法の施行にともない戸籍、年金、国保または徴収などと住民生活に密接な関係をもつ窓口事務を統合して住民サービスの向上をはかるため、社会課を廃止して新たに住民課を設け、あわせて経済土木課の名称を産業建設課に改めるため、この四月一日からは役場の機構は総務課、税務課、住民課および産業建設課の四課となった。

⑩**議会常任委員会及び特別委員会条例の改正**

役場の課制が一部改められたことにともない、村議会の組織を改めたもので、四月一日から総務委員会、産業生活委員会、建設委員会の三委員会となり、議員はこのいずれかの委員会に所属することになります。

校舎の除雪費に三十万円

災害復旧の面では村道虫亀・小栗山線の復旧費に三十四万円、小松倉地内ほかニか所の農地復旧費に二十四万六千円をそれぞれ追加した。

そのほか小・中学校の除雪費に三十万円、道路補助金に六万七千円、議会費の報酬の追加十五万円、小学校修繕費に十一万千円、予備費に五十八万四千円などとなっています。

また予算を減額したものとして、虫亀平地内の農地災害復旧工事が予定どおり施行できなかったなどにより七百七十九万円、統合中学校の敷地買収ができなかったため百万円を減額したのをはじめ、既定予算の節約を含めて総額千二百五十九万円の減額をし、それを財源として充当した。

この結果の財源としては地方交付税七百五十四万八千円、村税四千三百六万円など総額九百二十四万七千円を追加して、これに対して国庫支出金六百八十四万二千円、県支出金二百八十四万二千円、分担金四百一万九千円など総額八百七十三万九千円を減額補正しました。

②**昭和四十三年度一般会計補正予算（第五号）**

昭和四十三年度の最終的な予算で、歳入歳出とも八千六万二千円を減額し予算規模は一億七千八百五十五万円となった。

これは村道虫亀・小栗山線の復旧が降雪などにより仕上げ工事ができなかったため、百六十五万円を減額し次年度に繰り越して使用するほか、予備費七十八万八千円を充当したものです。

歳入歳出ともに三百八十九万千円で、これは医療費の値上りや住民の医療機関の利用が増えたため、医療費の支払いにおいて国保負担（七割相当分）が不足したためにニか所の農地復旧費に二十四万六千円充当したほか、財源としては国庫支出金二百八十一万六千円、一般会計からの繰入金九十九万九千円その他七万八千円となっています。

④**昭和四十三年度竹沢診療所特別会計補正予算**

第二回の補正予算で歳入歳出ともに十五万三千円を減額補正し、予算総額は八百六十七万六千円となりました。

歳出は職員の異動にともなう給与費などを十八万六千円減額したほか、医師の研究費や医療用消耗品費に三万三千円を追加した。

歳入においては診療収入などを八十七万円減額したことにより、国庫補助金を二十九万五千円、一般会計繰入金を四十二万二千円をそれぞれ減額しました。

⑤**昭和四十三年度虫亀診療所特別会計補正予算**

歳出は職員の異動にともなう給与費などを十八万六千円減額したほか、医師の研究費や医療用消耗品費に三万三千円を追加した。

歳入においては診療収入などを八十七万円減額したことにより、国庫補助金を二十九万五千円、一般会計繰入金を四十二万二千円をそれぞれ減額しました。

⑥**昭和四十三年度一般会計補正予算（第五号）**

報酬の額

選挙管理委員会委員長	月額	一、〇〇〇円
〃　委員	〃	八〇〇円
教育委員会委員長	〃	八〇〇円
〃　委員	〃	五五〇円
農業委員会会長	〃	五五〇円
〃　委員	〃	四五〇円
監査委員（知識経験者）	〃	二、〇〇〇円
〃　（議員）	〃	一、五〇〇円
固定資産評価審査委員会委員長	月額	一、〇〇〇円
〃　委員	〃	八〇〇円
公民館運営審議委員	〃	五五〇円
民生委員推薦委員会委員	出席一回	三〇〇円
青少年問題協議会委員	〃	二二〇円
農業組織整備協議会委員	〃	二二〇円
部落事務嘱託員	月額	一、二〇〇円
〃	平均一世帯当り	二二〇円
税協力員	月額	五五〇円
学校医	年額生徒一人	二五〇円
公民館長	月額	四五〇円
〃　主事	〃	四五〇円

新入学児童、園児を交通禍から守ろう

事故防止は人命尊重と愛情から

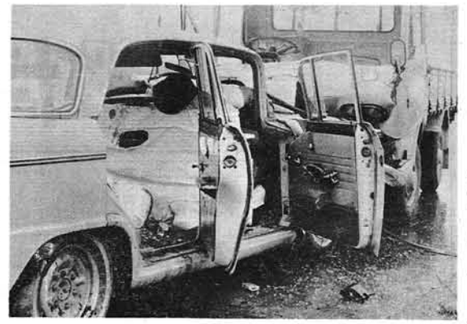

四月……。長かった冬から解放されこれからは人や車の動きが急に激しくなる季節となります。

とくに新入学の児童や新しく保育所に入った幼児などには注意が大切です。事を運転する人も歩く人も、人命を尊重し愛情をもってお互に事故を防がなければなりません。

交通事故は本当に悲惨なものです。被害者もその家族も一瞬にしてドン底のなげきにあう。

ささ元気で出かけた主人が、手をふって学校へ出かけやが、死亡された方が一万七千五十三人、これは昭和四十三年中に起きた新潟県下の交通事故による死傷者の実態です。件数にすると九千二百件、うち死亡者が二百九十人で、平均すると県民二百五十人に一人の割合で事故にあっていることになります。

わたくしたちもいつその災害に襲われるかわかりません。

新潟県交通災害共済組合の調べによりますと県下の市町村が共同でつくり、昨年九月一日から発足したものです。

万一の交通事故に備え、一家そろって加入して少しでも不安のない毎日を送りましょう。

交通災害共済に加入をどうぞ

◇**加入資格は……**

だれでも掛金を納めた翌日から会員になれます。

◇**掛金は……**

一人年額三百六十円です。ただし、中学生以下の方は年額三百円となっています。

◇**共済期間は……**

毎年四月一日から翌年三月三十一日までで、一年ごとに更新されます。

このため、昨年加入された方でも先月末日で資格が無くなりましたので、新たに加入手続きをしなければなりません。

◇**見舞金の額は……**

不幸にして交通事故にあったときは、傷害の程度に応じて、次に掲げる共済見舞金が支給されます。

共済見舞金額

等級	傷害の程度	金額
1等級	死亡した場合	50万円
2等級	全治6か月以上の傷害を受けた場合	10万円
3等級	全治3か月以上の傷害を受けた場合	5万円
4等級	全治1か月以上の傷害を受けた場合	2万円
5等級	全治1週間以上の傷害を受けた場合	5千円

◇**加入の方法は……**

世帯ごとに加入予約書をまとめ、掛金を添えて申し込んでください。

申し込み先は役場または出張所です。

くわしいことは役場総務課におたずねください。

犬の放し飼いをやめて!!

飼い主が責任をもって管理を

正しい犬の飼い方の代表的なものを掲げましたのでよく読んで犬の飼い主としての責任を果たしましょう。

①**登録……**犬を飼うときは必ず保健所に登録し、登録済みの鑑札を犬の首輪につける。

②**予防注射……**犬は年二回（春・秋）必ず狂犬病予防注射をうけ注射済みの票を犬の首輪につけておく。

③**必ずつないでおく……**

犬は放し飼いにすると放浪癖がつき他人に迷惑をかけるので、常時クサリでつないでおく。

④**犬をつれて歩くときは、いつも飼い主の脚側を歩くようにしつける。**

⑤**犬が人をかんだときは、必ず医師の診断を受けるとともに保健所に届け出ること。**

⑥**不用な犬は……無責任な捨て方をしないで役場に届け出て処分を受けること。保健所では不用犬一匹百円（幼犬は五十円）で買い上げています。**

狂犬病予防注射日程（登録も同時に行なう）

五月七日　虫亀
五月八日　竹沢、南平、東竹沢

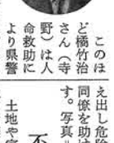

人命救助で表彰

このほど橋竹治さん（寺野）は人命救助により県警本部長から表彰されました。橋さんはさる一月四日同僚の橋猟治さんと二人で、寺野・池谷間の道ふみ中に寺野橋付近でだれかあいた。二人とも救助のえ出し危険を省みず死同僚を助け出したものです。写真＝橋竹治さん

不動産取得税の申告を

土地や家屋を買ったり家の新築または増・改築などをした方は、地方税法の規定によりそれらを取得した日から三十日以内に、不動産取得税（県税）の申告を行なうよう義務づけられています。申告書の用紙は役場税務課または長岡市大手出張所に備えてあります。

この不動産取得税の申告書は役場を経由して財務事務所に提出されることになっていますので、該当者は役場税務課に直接または郵便で提出してください。

固定資産税第1期分軽自動車税木材引取税の納期

今月の税金

竹沢
五月九日　種苧原
訂　正

先月号二面の見出しのうち不動産所得税は不動産取得税の誤りでしたので訂正します。

30日までに忘れずに納めましょう

納税は前納が一番有利

税金は、一年分をまとめて納めると前納報償金がつきます。

税金は、期限内に納めましょう。

税金は普通徴収手数料や延滞金など余分の負担がいらないうちに納めましょう。

国保保険料第1期分の納期です

国民年金保険料も納期です

○納入額は四月～六月分まで次のとおり

35歳未満五百十円
35歳以上　九百円

農作業メモ

桑園の消雪を早く

養蚕振興の基盤ともいうべき桑園は、雪の多い地方では枝折れ、株割、野ねずみ、桑胴枯病などの被害が大きいが、当面はまず消雪促進を図ることが必要です。

○**消雪は散土で**

消雪を早めるためには散土がいちばん作業が容易で効果も確実です。

試験結果によると自然消雪より十一日から十二日程度早く消雪し、桑芽の発育も四～五日程度早く、芽も大型に成長させます。

散土の方法

散布時期　雪の降り止んだ時期になるべく早くする。散布は雪が水結して固くなった早朝に行なうことが能率的です。十アール当り所要時間は約二十分程度。

散布材の効果順位

消雪効果の大きい順位を示すと珪カル、黒土、褐色火山灰、籾がら、草木灰の順となっている。

散土の適量　十アール当り土の場合で六百キロ（俵当り約一升）前後あれば充分です。

散土後に降雪があった場合

散土した後に降雪があった場合は、十センチ以内であれば大きな支障はないが、それ以上降った場合は散土し直す方が効果的です。

○**桑園の施肥**

桑は地温が五度になると樹液の流動がはじまり、気温十度で芽が活動をはじめ、脱皂～燕口～開葉と体内の貯蔵養分によって成長する。

効果はすぐ出ない

肥料の吸収は新梢が十センチほど伸びたところで本格的な吸収をはじめる。このため春肥は直接発芽の促進には効果は少ない。

施肥の時期と方法

春秋兼用の桑園

この桑園は春先に肥料を施しても早く効果は表われないが、必要がない わけではない。この場合は根張り質に重点をおき速効性のある化学肥料をゆう肥をゆう入れておく必要があります。

十アール当り窒素二十一二・五キロ、加里十五キロを全窒素量の三分の二を堆きゅう肥で施すようにしたい。これは敏弱に成長するのをおさえ成熟を早める必要からです。

夏秋蚕専用の桑園

この桑園は春の発芽前に伐採するもので、本格的な施肥は春先の五月に入ってからである。七月に最も伸びるので春肥は早めに施肥し追肥をするようにしたらせるには固形、粒状化成肥料や石灰窒素がよいでしょう。

木起し機を無料でお貸しします

雪による樹木の被害は大きく、倒伏したものは自力では立ち直れないほどになっています。これらの復旧や手入れを行なうために「木起し木を」無料でお貸しします。希望者は役場または出張所へどうぞ。

広報「やまこし」の表紙をさしあげます

早いもので広報「やまこし」を発行してから十二号に、表紙を先着百名の方に無料でさしあげます。

ため、表紙を先着百名の方に無料でさしあげます。

希望される方は役場総務課または出張所あてにご連絡ください。

桑園の消雪を早く

竹沢局