



小さな体験 大きな収穫

どろんこ遊びじゃないよ。私たちは「田植え」をしているの。初めてとは思えない手さばきでしょう。秋になるのが楽しみです。五月七日、島田小学校六年生、九日、桐島小学校全校児童で田植えをしました。みなさん、貴重な体験をしたようです。



よう きなせったね

(株)タカハシ社長 高橋 弘さん

高橋さんは、平成元年七月に工場を寺泊町から和島村黒坂に移転して操業を開始されました。

和島村の印象は？

迎りを見渡せば美しい緑に囲まれ、村の人々は素朴で人情味にあふれ心暖まるお付き合いをさせていただいています。この昔ながらの良い一面と、国道一六号線の整備・良寛の里の建設そして工場誘致など地域開発により、発展している一面とを併せもった村だと思います。

習慣の差は？

となり町の寺泊から来ましたのでほとんど変わりません。

村や地域に対して一言：

緑あって役場の幹線で工場の建設にあたり、御協力下さった方々には心より感謝しております。早いもので工場を建ててから一

年が過ぎようとしています。この一年でレーザー加工機を導入し、社員も七名増えその内四名が和島村の人で今後の募集の際は優先に考えております。これからは少しでも皆様のお役に立てるような会社にしていこうと、社員一同頑張りますので御指導下さいますようお願いいたします。



みんなの力でなくそう混信

電波利用保護旬間 6月1日~10日

基準に合わない無線機を使うと、みんなが迷惑します。



人口の動き

4月末現在	
出生2人	死亡6人
転入11人	転出14人
世帯数 1,275世帯(+2)	
男	2,722人(-3)
女	2,828人(-4)
計	5,550人(-7)
()内は前月比	

平成元年度 予算執行状況

和島村「財政事情の作成及び公表に関する条例」の定めるところにより、平成元年4月1日から平成2年3月31日までの和島村の財政事情をお知らせいたします。

和島村長 清野 精合

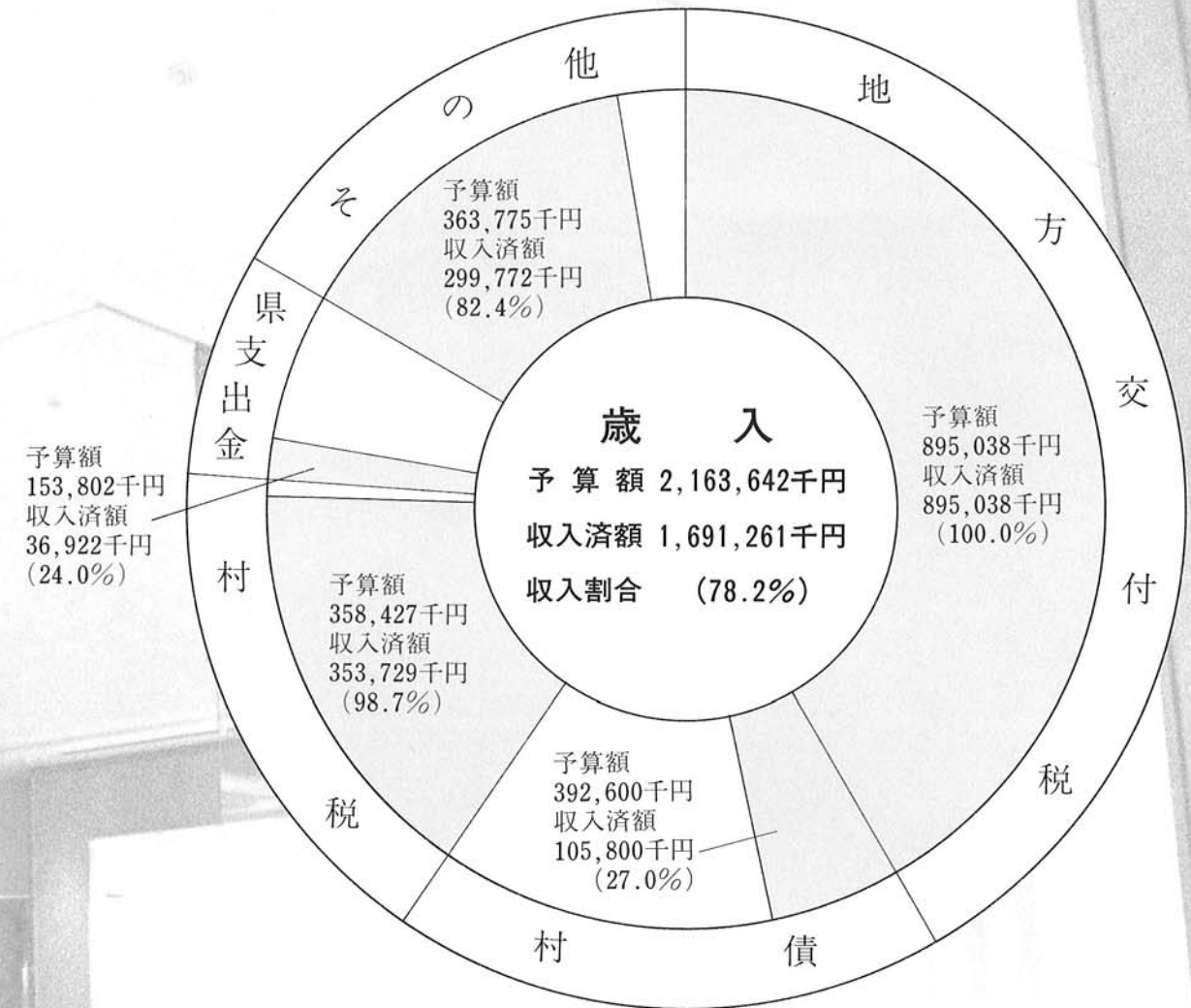
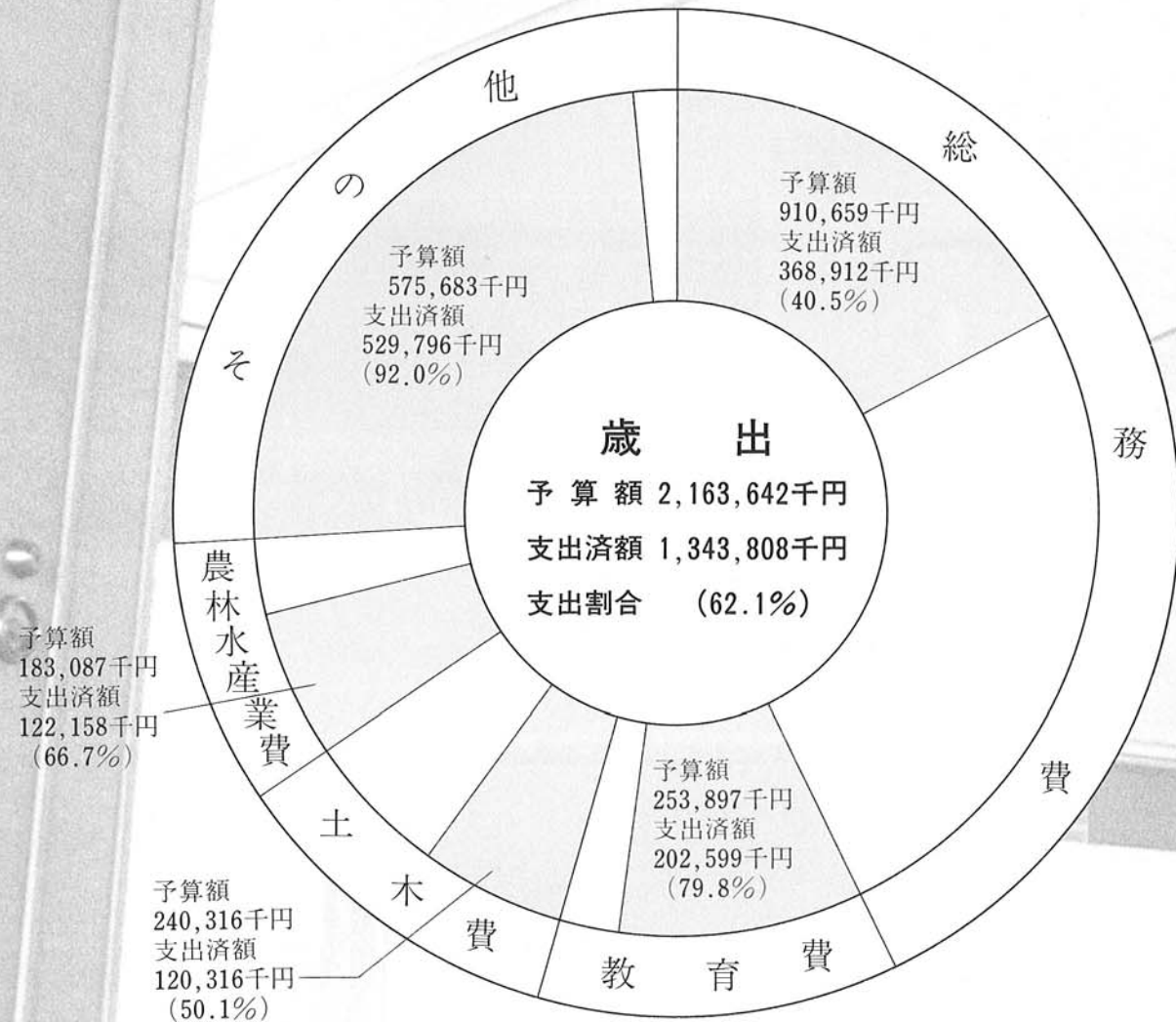

公共下水道事業特別会計 (予算額59,385千円)

歳入	収入済額 37,386千円(63.0%)
----	----------------------

歳出	支出済額 39,538千円(66.6%)
----	----------------------

農業集落排水事業特別会計 (予算額56,326千円)

歳入	収入済額 16,226千円(28.8%)
----	----------------------

歳出	支出済額 38,289千円(68.0%)
----	----------------------

国民健康保険特別会計 (予算額253,870千円)

歳入	収入済額 235,747千円(92.9%)
----	-----------------------

歳出	支出済額 185,036千円(72.9%)
----	-----------------------

老人保健特別会計 (予算額330,978千円)

歳入	収入済額 304,624千円(92.0%)
----	-----------------------

歳出	支出済額 294,024千円(88.8%)
----	-----------------------

いきいき大学開講

平成2年度のいきいき大学が、4月20日(金)に開講しました。今年度の受講生は、64名と過去最高となり、水沢新公民館長のあいさつにつづいて、第一回講師の村長より、「村政について」受講しました。2回目以降のカリキュラムでは、村の歴史・薬草・映画鑑賞等の他に村外研修として、栄町の「中越健康ランド・ポエム」見学も予定されております。



“よろしく”

田植え作業も終り、ホットひといきついた5月13日に、島田小学校グラウンドで、村消防団主催の幹部、初任者の1日校外講習が行われました。

当日は真夏をおもわせるほどの陽気となり、お昼頃には気温もぐんぐんとあがり体も……。

それでも団員の皆さんは汗だくになりながら訓練を受ける姿はさすがです。

初任者の皆さんも初めての経験ですが、訓練も終る頃には立派になり、今後とも村の消防団のために頑張ってください。

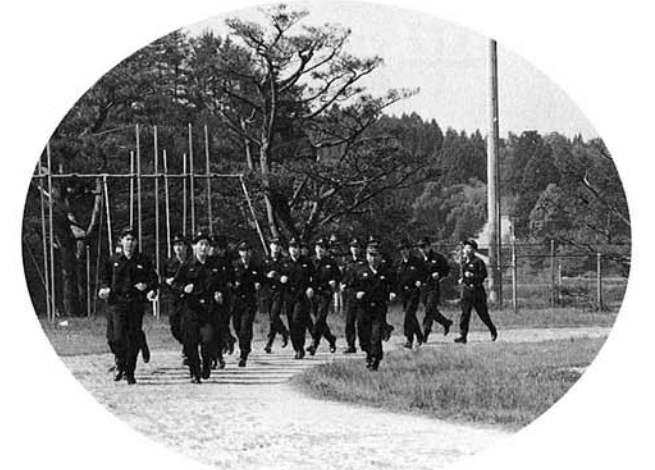

おらがあらの出来事

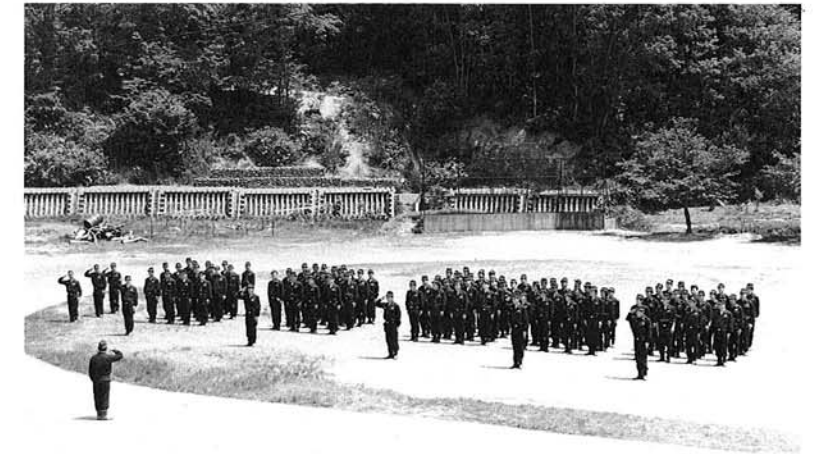

五月晴れの新緑を歩く

5月13日公民館主催のトリムハイキングが初夏を思わせるような晴天の中で行われました。

総勢約180名で元気に福祉センターをスタート、今年はコースを少し変えて現在工事が進行中の村の一大事業である良寛の里で、大矢事務局長の説明を受け、中には初めて美術館を目にする方々も多く、立派な建物に感嘆の声があちこちで聞かれました。

次に今月から始まった山田郷内の埋蔵文化財の発掘現場では、田中主事の話に熱心に耳をかたむけ、青葉若葉に染まりながら一路豚汁の待つ落水海岸へ……。

海岸は少し風があり、役員、父の皆さんはそれぞれに風を防ぐ工夫をして豚汁の出来あがり。

隣りの豚汁がおいしく見えるのかお腕とハシを持ってあちこち!! どうもごちそうさまでした。

宝さがしの後、疲れた足を引きずりながらも無事ゴールイン!! お疲れ様でした。



村民の尊い生命、貴重な財産を守るため、身をこなし、消防活動にはげんでこられた団員の方二十六名が退団されました。
この功に少しでも報いるために四月二十一日、村消防表彰規程により二十四名の退団者に対し、村長並びに団長より感謝の言葉が述べられ、代表者若正勝さんに村長より感謝状と記念品が贈られました。心よりご苦労さまでした。

!!ご苦労さまでした!!

渡辺三郎	星和男	小川男	早川治	若井勝	大井正	宮矢和	山田一	田口哲	久住啓	海津孝	加勢久	長谷川幸	若井耕	佐越辰	山崎秀	三鍋正	小黒昭	池浦己	小林浩	大倉久	佐藤保	竹内敏	久住章	加勢一	江坂徳	氏名	
駅前	下小島	川前	北端	上野	東保	中沢	中沢	中島	若野	下野	寺野	北野	根野	北野	上野	両高	両高	池浦	小林	大倉	佐藤	日野	下野	富岡	三瀬	上野	住所



村社会福祉協議会発行の「わし
ま福祉だより第一号」でご紹介し
た配食サービス事業。
村の七十歳以上の単身老人と、
八十歳以上の老人世帯に毎月二十
日(当日が日曜、祝日の場合はそ
の翌日)手づくりのお弁当を届け
ています。(六月から九月休み)
現在配食を行っているお宅は一
十一件です。
この事業にご協力下さるボラン
ティアは「配食の会」の皆さんです。

参加してみませんか 配食ボランティア!!

毎月配食日には十名程の方が総
合福祉センター調理室で、所狭し
と活動を行っておられます。
「配食の会」ではいっしょに活
動下さるお仲間をお待ちしていま
す。
ボランティアに興味をお持ちの
方、又料理上手な方活動に参加し
てみませんか!
お弁当を配達する際の運転ボラ
ンティアもお待ちしています。
(男性大歓迎)
申し込みは村社会福祉協議会ま
で。☎七四一三二二(内線一八)



和島海洋教室艇庫開き

4月22日(日)若葉香る青空の下、綿打の池で水沢公
民館長の「受講生の皆さんは水に親しみ心身共に健康
に育って下さい」とのあいさつのあと、ライフジャケット
を身に付け、次々とカヌーを漕ぎ出して行きました。
今年度より「海洋クラブ」の名称を改め「海洋教室」
としてスタートしました。
現在受講生は小学1年生から中学生まで68名で、ヨ
ット、カヌー等の海洋性スポーツ、水泳教室及びキャン
プ等のレクリエーションを含め年間を通じて活動を行
っております。



生のオーケストラ 移動音楽教室開かれる

すぐれた演奏に触れる機会の少ない地域の小中
学校児童生徒を対象に、芸術鑑賞能力の向上と豊
かな情操のかん養を図る目的で、オーケストラの
生の演奏が、9日、群馬交響楽団を迎えて和島農
村勤労福祉センターで開かれました。

これは県教育委員会と開催地教育委員会及び群
馬交響楽団等主催、新潟日報社協賛で毎年開かれ
ており今年和島村が一番最初の移動音楽教室で
した。当日は、三校の児童生徒約400名が、クラシ
ック音楽を堪能しました。

川本統脩さんの指揮でスッペ作曲「軽騎兵」
序曲に始まりシユトラウス作曲の「美しく青きド
ナウ」まで八曲一時間半にわたる演奏で、途中楽
器の紹介や「歌えパンパン」を大合唱したり、そ
れはそれはすばらしい移動音楽教室でした。児童
生徒も感想文の中で「生のオーケストラを聴いて
背筋がぞくぞくした」「すごい!」「すばらしい!」
と異口同音に群響の演奏に感銘を受けたようです。



川本統脩さんの指揮でスッペ作曲の「軽騎兵」

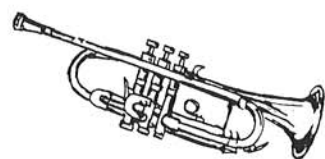

広報では、あなたの周りの身近な出来事や話題を待っています。
役場総務課(☎74-3111)までご連絡ください。



お見事! 一日郵便局長.....

四月二十日は、何の日か御存じ
ですか?通信記念日(第五十七回)
です。
事業のひとつとして、和島郵便
局では山田助役を「一日郵便局長」
に任命しました。
日頃、何かと苦労のある職員の方
に感謝やねぎらいの言葉を述べら
れ、続いて郵便局の業務の説明
を受け、郵便物のスタンプ押しを
手さばきもあざやかに行いました。

麦の収穫まぢか!!

村内の東保内、根小屋、荒巻、上桐、島崎
の各集落では、麦の集団栽培(七団地、一八
・五ha)に取り組んでいます。
今年の冬は、暖かく雪が少なかったため、
生育も順調で五月下旬か六月上旬の刈取が待
たれます。
平成元年度の転作実績では麦は、大豆、青
刈に続いて多く、転作物物の中では、省力対
応が可能です。地元の協力を得、作業が順調
に進むことを願っています。



良寛歌集

花シリーズ②

蛙鳴く 野辺の山吹
たをりつつ
酒をうかべて
楽しきをつめ

山吹は、バラ科の落葉低木で各地の山野に生え、高さ一メートル、茎の中心に柔らかな白色の髓がある。春枝頂に黄色の五弁花を開き、一重のものは山野に自生し、八重のものは多く庭園に栽植されている。
品よく気高い花ではないが、明るく愛嬌のある花ではないでしょうか。
良寛さまは、酒をこよなく愛し、一輪の山吹を酒に浮かべ、楽しまれたのではないのでしょうか。写真は、小島谷と島崎部落で撮影したものです。



良寛さまの生涯(十四)

村の人々と良寛さま
良寛さまは、木村家に定住後は盆踊りや村の子供等とも遊びに興じ、村人と親しく交わられた模様で、それらについては「晩年の良寛」に詳しく述べられているのでそれに譲るとして、定住以前から和島の地には、足繁く訪れられていたようである。

当時の島崎の上領(島崎橋が境)は天領(幕府直轄領)で庄屋は大谷地家にて良寛師の生家出雲崎の山本家(橋屋)も天領の庄屋仲間というところで、呢懸の間柄で弟由之が町民との訴訟に破れ、家財取上げ所払の追放処分を受け、隠居の身となった折、一時島崎に隠棲されたといわれるが、恐らくその落着き先は、大谷地家と思われる。弟思いの良寛師が失意の弟由之を慰める交流もあったわけである。その後であろう大谷地家では、良寛師のために常に料紙筆硯を供えた小部屋を準備して置かれたとのことである。従って、定住以前からの遺墨も村内に保存されているわけである。木村、大矢両家の蔵品にも大谷地家旧蔵の遺墨が含まれている(明治期流入)木村・大矢両家の関係については、季刊「良寛」六十二年秋季十二号(考古堂発行)に抄稿が掲載されているので参考にされたい。

桑原家(祐雪)も定住以前からの交流があり、漢方医を業としていられたのでよく診察を受け、又物品なども贈られその礼状が残されている同家の「指月樓」の扁額は知られている。
東保内の佐藤家に伝えられる板の小片の以顔絵と七言詩は托鉢の道すがら書かれたと逸話は伝えているが、小島正芳先生指摘の如く国上時代の書風をよく伝えている。又、当時小島谷久須美家(祐之)では、公務の傍学塾鳴谷館(書経に拠る東方の日出ずる処の意)を経営し、子弟を教育し江戸よりの学者が多く訪れ、とくに亀田鵬斎と良寛の逸話の舞台ともたつている同家には、良寛自面贊の布袋図が残しておいた。良寛師は新飯田(白根市)の田面庵主有願に絵狩野法眼梅笑(玉元)よりその手法を学んだと伝えられている。とくに「行燈良寛」の自画像は有名である。

和島村良寛会

会長 加勢彦四郎記



布袋図 良寛自贊 (久須美家旧蔵)

村長室の黒板から

和島村長

志生 啓

圃場整備について島崎公会堂

- 四月二十四日 市町村長会議が 九日 県主催移動音楽教室が勤 午後良寛審議会
- 県主催で開催される 労福祉センターで群馬交響楽団を 十六日 全国治水大会 全国過
- 二十五日 農村地域 招いて開催 聴衆は三校児童生徒 疎地域振興協議会 夜は村野球連
- 定住促進北陸ブロック会議福井県 十日 一六号バイパス路線の 盟のナイターによる開幕式
- 二十八日 消防斉場組合管理者 埋蔵文化財発掘現場を視察 十八日 与板土木事務所以下担
- 会議 十一日 柏崎地区戸籍住民基本 当官の村内視察検分に随行陳情
- 五月二日 与板地区土木振興会 台帳協議会総会 十九日 東京県人会八十周年記
- 七日 県町村会総文委員会出席 十三日 東京に於ける全国良寛 念式典に出席の為上京
- 夜村商工会総務会 会に出席し、良寛の里来年四月オ 二十一日 全国定住
- 八日 総合庁舎へ 午後村教育 ープンのPRをさせて頂く 促進協議会役員会及び総会の為上
- 研究会(三校の先生方全員参会) 十四日 係長との会議 夜は再 京 B G 財団へ

まるごとの自然の中に

久住 イツ(駅前)

むら自慢

昔、与板と小島谷を結ぶ県道でバスも通ったと云う旧道の山歩きは楽しい。

山のように朝もやに浮かぶ姿に立ち止まる時、しばし思えば丸ごとの自然が保たれてる事への感謝と同じ喜びを共鳴できる友がいる事への幸せを改めて実感するひと時でもある。

また、樹齢を重ねた桜の木が見事な花を咲かせ、吹雪となる時は思わず歩を躊躇させる趣がある。桜の花ついでどうしてこんなに愛しく感じられるのだろうか。花びらの一ひら一ひらがまだ色を失せないま、に散り敷かれている様は、何人たりとも歩をためらわずにはいられない。

これからの季節は、山ぼうし、野あざみ、あじさいと咲き継ぎ、とりわけ森の精を連想させる様などありあししようまの花房が美しい季節となる。とんと行かなくなつた森の奥では、そろ／＼ひとりしずかが咲く頃だろうか。
まるで森の植物図鑑を凝縮した様な四季折々の変化を呈してくるこの旧道。いつ迄も大切にしていきたい。
「むら自慢」は、和島村の衣食住、人間性、環境、伝統、文化などはば広く村民の方々からコメントしていただく新コーナーです。



金山三方より山道へ森林浴の恵みを受けたら歩く事十数分にもなるうか。往時人々の往来が盛んだった頃の名残りに、道の分岐点には、お地藏様がまつられ、十三塚近くの小地藏様にはどなたのお心遣いか、年毎に前だれが仕替えられるのも何とも微笑ましく、時が停止している様な情景である。
早春かたくりの花が斜面いっぱい群生するのもこのあたり。絵葉書にでもしたい思いにかられる程可憐に咲き誇る。
また雑木林の新芽が萌え出す頃それはそれは美しい。殊に雨上りの黒々とした樹々の幹と葉の緑が微妙に変わりゆく時のコントラストは、自然が織りなす素晴らしい芸術をかい間見る思いである。
踵を返せば道のりの変化が又楽しい。雑木林のときれた地点で今迄背にしていた風景が視野にやさしい広がりを見せ、眼下には静かな富岡部落の佇まいがあり、遠く臨めば弥彦、国上山が寄り添う夫婦

村史の窓(第十六号)

和島村の遺跡 ①

国道一六号線のバイパス工事に伴う事前の遺跡発掘が始まりました。場所はアルボン和島工場に近い養鶏の西側、八幡林遺跡と東側の山田郷内遺跡の二ヶ所です。

そこで、これを機に和島村の遺跡について少し述べてみたいと思います。

遺跡と申しますのは先人の残された生活や文化の跡を指しますが、県教育庁では早くから県下各地の遺跡調査を手がけ、遺跡台帳を作成しておられます。

それ等は「埋蔵文化財包蔵地カード」に「種別」「所在地」「遺跡の概要」「出土品」等が記載され、当和島村にも二〇〇枚近いカードがあります。県下でも出雲崎、寺泊と並んで多くの遺跡地をか、えています。遺跡の内容はいくつかに分類されています。

遺物包蔵地

これは主として縄文、弥生式土器、土師器、須恵器等の土器類、石斧などの石器、住居址や農耕用の溝等の遺構、勾玉などの装身具、或は製鉄の跡と思われる金葉等も含まれます。

塚状遺跡

古墳も含まれますが、小島谷若野浦境にある十三塚をはじめ和島村には数多くが確認されています。経家など中世の信仰によるものが多いといわれていますが、時に古墳時代の遺構もありますから特定することはできません。

城館跡

これは主として中世から戦国期にかけての山城跡ということになりましょうか、こうした城館跡が和島村では村岡城をはじめ十五ヶ所以上にのぼっています。

その他に寺院の跡や石塔等も台帳に記入されています。

最近では土地開発のために遺跡地にか、り、開発が保存かで良くマスコミにも取上げられています。国道のバイパスが村田、両高、島崎、上桐を通りますが、その通過点にもいくつかの遺跡があります。道路建設によって遺跡が無くなるわけですから事前に発掘調査するわけです。
折角の調査ですので多くの遺物、遺構が検出されることを期待したいと思います。

(村史編さん室)

窓口からの お知らせ



過去五年間の月別の婚姻届数をみると六月は十一月に次いで多くなっています。そこで今月は婚姻に関する届について載せてみます。
民法で「婚姻は戸籍法の定めるところによりこれを届け出ることによって、その効力を生ずる」とされています。結婚を済ませても婚姻届を出さない限り夫婦関係は内縁にすぎません。届出は本人でなくてもさしつかえありませんし、日曜や祝日、土曜閉庁の日でも届出ることができますが、この場合は日直等で取扱うので、前日までに戸籍担当係の下調べをうけておいてください。事前に申

出があれば結婚式の日に合わせて受付することもできます。婚姻届は夫になる人または妻になる人の本籍地が異なるときは二通、どちらも村に本籍があるときは一通出してください。又本籍地以外の役所に申す人は戸籍抄本が必要ですがあらあらかじめ用意しておいてください。
他町村から和島村に来られて住む人は住所地の役所から転出証明をもらってきてください。それによって住所が移ります。届出には証人二人の署名捺印が必要です。二十歳以上であれば兄弟でもいいです。また男は十八歳、女は十六歳になれば婚姻できます。婚姻は未成年の婚姻には父母の同意が必要で

微風が緑のじゆうたんのの上をおたる好季節となりました。
「ジューン・ブライド」六月の花嫁は幸福になるといわれるせいでしょう。和島村でも六月に結婚式を挙げる方がふえてきました。

婚姻届

見本 婚姻届

受理平成 年 月 日 発送平成 年 月 日
第 第 長印
平成 2 年 6 月 1 7 日 届出
三島郡 和島村 役所

氏名	夫になる人 甲野 義太郎	妻になる人 乙野 梅子
生年月日	昭和 4 0 年 5 月 5 日	昭和 4 2 年 1 1 月 1 日
住所	新潟県三島郡和島村大字 小島谷 5000 番地	夫と同じ
本籍	新潟県三島郡和島村大字 小島谷	長岡市幸野
婚姻届提出の相手方の氏名	甲野 幸雄	乙野 忠治
婚姻届提出の相手方の住所	新潟県三島郡和島村大字 小島谷 5000 番地	1丁目 100 番地
婚姻届提出の相手方の職業	専門職	販売職

調査はまず、長い年月で積もつた一メートルあまりの表土を、パワーショベルで取り除き、当時の人々が生活した地盤の近くまで掘り下げることから始まります。それから人力で少しずつ掘り下げ、陶器などの生活用具や家の跡を見つけていくのです。家の跡は土の色や土質の違いによって見つけることができ、残り具合の良い家では、柱が腐らずに、直立した状態で発見されることもあります。これらの記録は、主に写真や図面として残され、出土した生活用具とともに後世に伝えられてゆくこととなります。
今は、調査が始まって間もない



新緑の薫る五月八日、古代のロマンを秘めた山田郷内遺跡の発掘調査が始まりました。
遺跡は北辰中学校裏手の、通称駒林と呼ばれる地区にあり、付近一帯は、以前から古い陶片や焼けた石が多量に見つかることから、古代の村の存在が予想されており、今回、この遺跡の中に、国道一六号線のバイパスが建設されることになり、和島村教育委員会では、道路の敷地となって消滅する遺跡の記録を後世に残すために、発掘調査を実施することになりました。
調査はまず、長い年月で積もつた一メートルあまりの表土を、パワーショベルで取り除き、当時の人々が生活した地盤の近くまで掘り下げることから始まります。それから人力で少しずつ掘り下げ、陶器などの生活用具や家の跡を見つけていくのです。家の跡は土の色や土質の違いによって見つけることができ、残り具合の良い家では、柱が腐らずに、直立した状態で発見されることもあります。これらの記録は、主に写真や図面として残され、出土した生活用具とともに後世に伝えられてゆくこととなります。
今は、調査が始まって間もない

一走り エプロンママも ヘルメット

六月中の国民年金

◎60歳になる人
昭和五年六月二日から昭和五年七月一日生まれの人は、掛け金を掛け終わりました。
老齢基礎年金の繰り上げ請求を希望する人は、請求できます。
◎60歳以上65歳未満の人
受給資格期間を満たすことができ、受給資格期間を満たすことができます。受給資格期間を満了している人は、未納や免除があるため、掛け金をして年金額を増やしたい人は、任意加入することができます。
任意加入を希望する人は、必ず役場の窓口へ届け出てください。

◎65歳になる人
大正十四年六月二日から大正十四年七月一日生まれの人は、老齢（通算老齢）年金の請求をしましょう。
◎現況届を出す人
今月生まれの受給者は、現況届のハガキが郵送されてきたら、忘れずに早めに証明を受け、切手をはって自分で出しましょう。
期限まで提出しない場合は、年金が一時差し止めとなります。ハガキを紛失した時は、国民年金係に申し出てください。

お知らせ

児童手当の支払い

六月八日は、児童手当の支払日です。指定金融機関の口座へ次のとおり振り込みます。
支払期間 平成二年二月分から平成二年五月分まで
支給額 二人目の児童については、月額二千五百円、三人目以降の児童については、一人につき月額五千円です。特例給付該当者も同額です。
児童手当、特例給付 現況届について
受給者の方は、毎年六月一日から三十日まで、児童手当現況届または特例給付現況届を役場に提出することになっております。この届は、受給者の前年の所得の状況、養育の状況などを六月一日現在で確認するための届です。この届を提出しないと、引き続き受給資格があっても六月分以後の支給を受けることができなくなります。後日受給者宛に現況届の用紙を送付しますので期限まで役場住民課へ提出して下さい。

作業停電

●6月1日(金)
9時30分～正午まで
和島村
両高、島崎の各一部
妙法寺線 65～88
(妙法寺線66西分岐、78西分岐含む)

軽自動車税 納税証明書保管の変更について

軽自動車税納税証明書は税務課で保管しておりましたが、今年度より納税者において保管していただきます。口座振替で納付していただいた方の納税証明書は入金確認後、区長さんを通じて配布いたします。車検時に必要となりますので紛失しないように保管下さい。税務課

今月の納税

- ※ 村県民税 第1期分
- ※ 国民健康保険料 6月分
- ※ 国民年金保険料 6月分
- ※ 幼稚園保育料 6月分
- ※ 保育所保育料 6月分
- ※ 水道使用料 6月分

人事異動(役場職員)
住民課 山崎日出子
(総務課)
退職 近藤 恒憲

法務行政 相談所開設

●とき 6月15日 <自 午前10時 至 午後3時>
●ところ 和島村大字小島谷 和島村総合福祉センター

近隣のいやがらせ、家族間のもめごと、児童・生徒のいじめ等の人権問題、金銭貸借、戸籍、登記、相続、その他の問題でお困りの方は気軽に人権相談所をご利用下さい。

◎相談担当者 人権擁護委員・法務局職員

人権相談はいつでも法務局柏崎支局または人権擁護委員が取扱っています。
あなたの近くの人権擁護委員は 久住 宏(74-2742) 阿部 典達(74-2438)です。
主催 柏崎人権擁護委員協議会 新潟地方法務局柏崎支局 (☎0257-23-5226)
後援 和島村

いじめ・体罰の根を絶とう

水道企業団からのお知らせ

水道企業団では、六月から第二第四土曜日（日曜日と同様業務を休ませていただきます）水道企業団へのご用件はいつでも受け付けております。
水道工事のことは、お近くの水道指定工事店へご連絡下さい。

与板町外二ヶ町村水道企業団
電話 七二二二五九

『与板警察署からのお知らせ』

- 平成二年度警察官(大学卒)募集が次のように行なわれます。
- 一 採用予定日 平成三年四月一日
 - 二 受験資格 昭和三十八年四月二日から昭和四十四年四月一日までに生まれた男子で、学校教育法による大学(短期大学を除く)を卒業した者又は平成三年三月三十一日までに卒業見込みの者
 - 三 受付期間 五月十四日(月)から七月十六日(火)までの間、警察署・派出所、駐在所で受け付けています。
 - 四 試験の日時・場所
 - * 第一次 平成元年七月二十九日(日)
 - * 場 所 新潟市(新潟県庁)
- この試験は、新潟県のほか、警視庁、埼玉、神奈川、千葉のうち希望する都県警察を選ぶことができます。
詳しいことは、与板警察署(電話七二二三三三)又は近くの派出所、駐在所に、お問い合わせください。

和島村B&G 海洋センター 改修工事 順調に進む!!

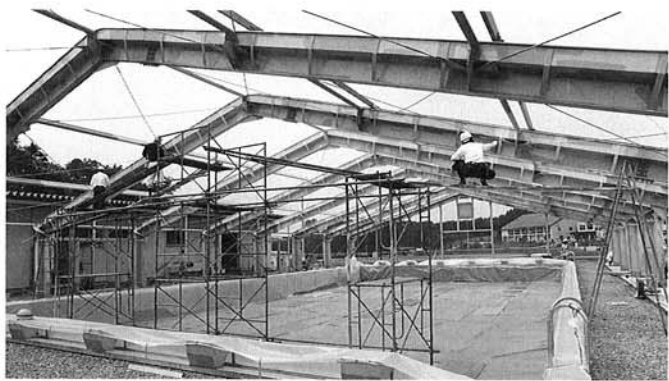

昨年地盤改良のため休館しておりました海洋センターは三月末までに、支持基礎築造工事を終わり、現在上屋鉄骨部の塗装及びプールサイドの平板ブロック工事に入っており、工事は順調に進んでおります。
村民の皆様にはご迷惑をおかけいたしておりますが、七月上旬には開館を予定しておりますので、多数の入場をお願いいたします。

村民野球場、村営運動広場の利用について

村民野球場及び村営運動広場をより多くの皆様方からご利用して頂くため、使用料金を掲載いたしますので、職場、グループでの体づくり、仲間づくりにご利用下さい。

●村民野球場

施設名	使用期間	使用時間
野球場	四月一日～十一月三十日	使用時間
夜間照明施設	五月一日～十月三十一日	使用時間

施設名	入場料等を徴しない場合	入場料等を徴する場合
野球場	5時30分から21時40分までの1時間につき 1,230円	5時30分から21時40分までの1時間につき 12,360円
夜間照明施設	1試合(2時間)につき 5,150円	1試合(2時間)につき 51,500円

備考 村外の利用者の場合は、本表の10割増とする。

●村営運動広場

使用区分	時間	料金
入場料等を徴しない場合	午前5時30分から午後7時までの1時間につき	1,230円
	午後7時から翌朝5時までの1時間につき	12,360円

備考 村外の利用者の場合は、本表の10割増とする。

※使用料については減額または免除できる場合もありますので、詳しくは教育委員会社会教育係までお問い合わせ下さい。
TEL 七四一三一一一 (内線五十二番)



検診受けて元気で長生き

防ぼう、ぼけと寝たきり!

健康は、みんなの願いです。人生百年時代。ぼけ、寝たきりを防いで元気で長生きしたいものです。



人世100年時代 ぼけ、寝たきりを防いで、元気で長生き



寝たきりの原因は、脳の血管の障害(脳卒中)や骨折が主なものです。ぼけの主な原因も脳の血管の障害(脳卒中、脳動脈硬化)によるものです。
脳の血管を障害から守るには左のような異常を予防して血管を若くしておく事が大切です。
六月七日、八日に行う基本検診は、ぼけや寝たきりの予防のため他で検診の機会のない方は、どうぞお出かけ下さい。

ぼけ、寝たきり予防



受けて安心、がん検診

がんは早期発見が大切です。村では、少しでも早期に発見できるように体制づくりをすすめています。四十歳を過ぎたら(子宮、乳がんは三十歳)一年に一回は検診をみんなで行きましょう。

がん検診計画

臓器	検診内容	時期
肺	レントゲン撮影 痰検査(50歳以上でたばこを多くすう人、せき、たんの続く人)	6月7,8日 8月8~10日
子宮	がん細胞の有無をみます	7月2,3,21日
乳	診察でしこりの有無をみます	6月18日 7月9日 11月19,21日
胃	レントゲン撮影	9月 22,25,27,28日
大腸	便の中の血液の有無をみます	10月 5,6,8,11日

私達は村の母子保健推進員です

私達は大切なお子さんがすこやかに生まれ育つため、母子の健康診査や相談、その他のサービスがより皆さんに行き届きやすくするためのお手伝いをします。気軽に声をかけて下さい。

6月の保健衛生行事

月	日	曜日	内容	対象	時間	場所
6	7	木	基本検診	40歳以上のかたで職場検診うけなにかた	両日共 8時30分~11時	福祉センター
	8	金			1時~3時	
	11	月	リハビリ	希望者	午前9時~12時	与板町てまり荘
	12	火	乳児検診	H元年6月、7月、10月、11月、H2年2月、3月生まれ乳児	午後1時~3時	福祉センター
	14	木	血糖検査	尿糖(+)以上の者	午前8時15分~1時まで	〃
	18	月	乳がん検査	申し込み者	午後1時~3時	〃
	19	火	ツベルクリン反応検査	H2年2月1日~H2年1月31日生まれ、H元年度疑陽性だった幼児	午後1時半~2時	〃
	20	水	リハビリ	希望者	午後1時~4時	〃
	21	木	B C G接種	19日ツ反受けた者	午後1時半~2時	〃
	29	金	血糖検査結果説明会	14日血糖検査受けた者	午後1時~3時	〃

住所	氏名	担当地区
上小島谷	大矢タカ子	上小島谷
下	久住 栄子	中・下小島谷
駅前	久住 イツ	駅前
〃	久住 芳子	〃
下富岡	竹内 里	下富岡
阿弥陀瀬	八子千鶴子	阿弥陀瀬
日野浦	佐々木チズ子	日野浦・高畑
中	大矢百合子	中
梅田	田村 光子	梅田
東保内	山田 範子	東保内
城之丘	羽鳥アヤ子	城之丘
村	矢沢 厚子	村
両高	山口八千代	両高
上	小黒恵美子	上
北野	若井 泰子	三瀬ヶ谷・北野
荒巻	阿部多鶴子	根小屋・荒巻
下町上	北島 竹乃	下町上・下町下
中央	早川スミエ	中央・法善町・寺町・小谷
道城下	本間 マル	道城下・新田・川端