

防災手帳

ガソリン、灯油などの貯蔵方法

① 危険物の貯蔵と取り扱い
 危険物の貯蔵と取り扱いは、量の多少にかかわらず、火災をはじめ爆発など、災害発生危険性をつねに持つています。
 危険物は、正しく使用して火災などの事故を起こさないよう、お互いに注意いたしましょう。

② 貯蔵や取り扱い場所
 貯蔵や取り扱い場所は、つねに整理整頓に努め、附近には可燃物を放置しない。危険物が漏れたり、あふれたり、飛散しないように。

③ 危険物の貯蔵方法
 危険物を収納した容器を取り扱うときは、みだりに転倒させたり、落下させたり、衝撃を加えたり、引きずったりはしない。

④ 危険物の容器は、破損や腐食・さけめなどのないものを使用する。

⑤ 危険物の貯蔵は、破損や腐食・さけめなどのないものを使用する。

▼ なお、五百リットル未満であつても、栃尾市火災予防条例で、少量危険物として規制されます。(下表参照ください)

少量危険物貯蔵取扱所の保有空地 (灯油貯蔵の場合) (図1)

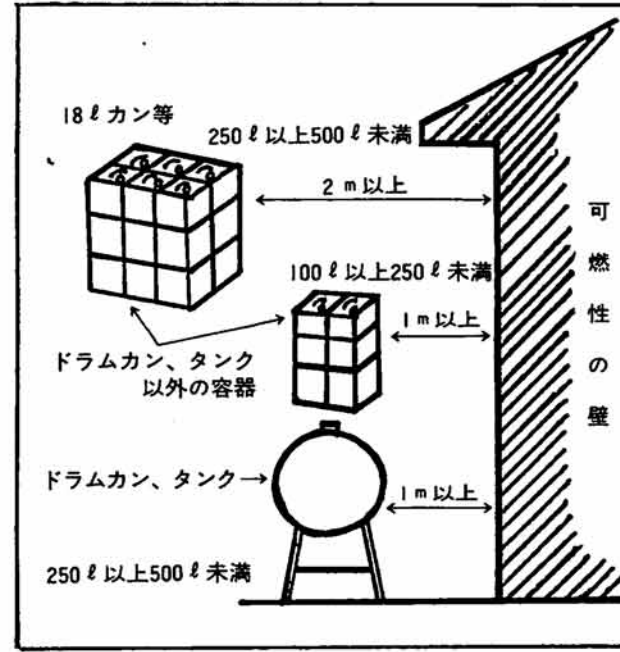

空き地が取れない場合 (図2)

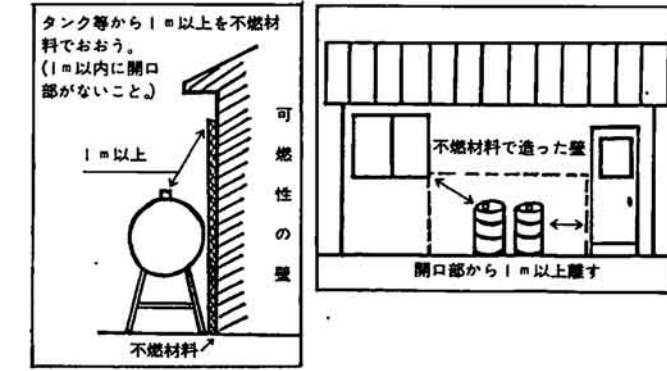

規定の標識

少量危険物貯蔵取扱所 類別・品名 最大数量	↑ 30cm以上	地一白 文字一黒
火気厳禁	↑ 30cm以上	地一赤 文字一白
60cm以上		

① 危険物の貯蔵と取り扱い
 危険物の貯蔵と取り扱いは、量の多少にかかわらず、火災をはじめ爆発など、災害発生危険性をつねに持つています。
 危険物は、正しく使用して火災などの事故を起こさないよう、お互いに注意いたしましょう。

② 貯蔵や取り扱い場所
 貯蔵や取り扱い場所は、つねに整理整頓に努め、附近には可燃物を放置しない。危険物が漏れたり、あふれたり、飛散しないように。

③ 危険物の貯蔵方法
 危険物を収納した容器を取り扱うときは、みだりに転倒させたり、落下させたり、衝撃を加えたり、引きずったりはしない。

④ 危険物の容器は、破損や腐食・さけめなどのないものを使用する。

⑤ 危険物の貯蔵は、破損や腐食・さけめなどのないものを使用する。

▼ なお、五百リットル未満であつても、栃尾市火災予防条例で、少量危険物として規制されます。(下表参照ください)

危険物の貯蔵

貯蔵する危険物の量	貯蔵の方法
ガソリン 100ℓ以上 軽油 500ℓ以上 灯油 500ℓ以上 上記の外※の場合	貯蔵施設を作り、許可を受けること。
ガソリン 20ℓ以上100ℓ未満 軽油 100ℓ以上500ℓ未満 灯油 100ℓ以上500ℓ未満	少量危険物貯蔵取扱所に該当 少量危険物貯蔵取扱所の周囲は図1の空地を保有し、規定の標識を掲示すること。 個人の住居以外で使用するため貯蔵する場合は、消防長に届出が必要。

※ 同一場所で2種類以上の危険物を貯蔵する場合、貯蔵するそれぞれの量で、上記(指定数量)の量で除した商の和が1以上となるとき。
 例 ガソリン60ℓ、灯油300ℓを貯蔵する場合
 $\frac{60}{100} + \frac{300}{500} = 0.6 + 0.6 = 1.2$

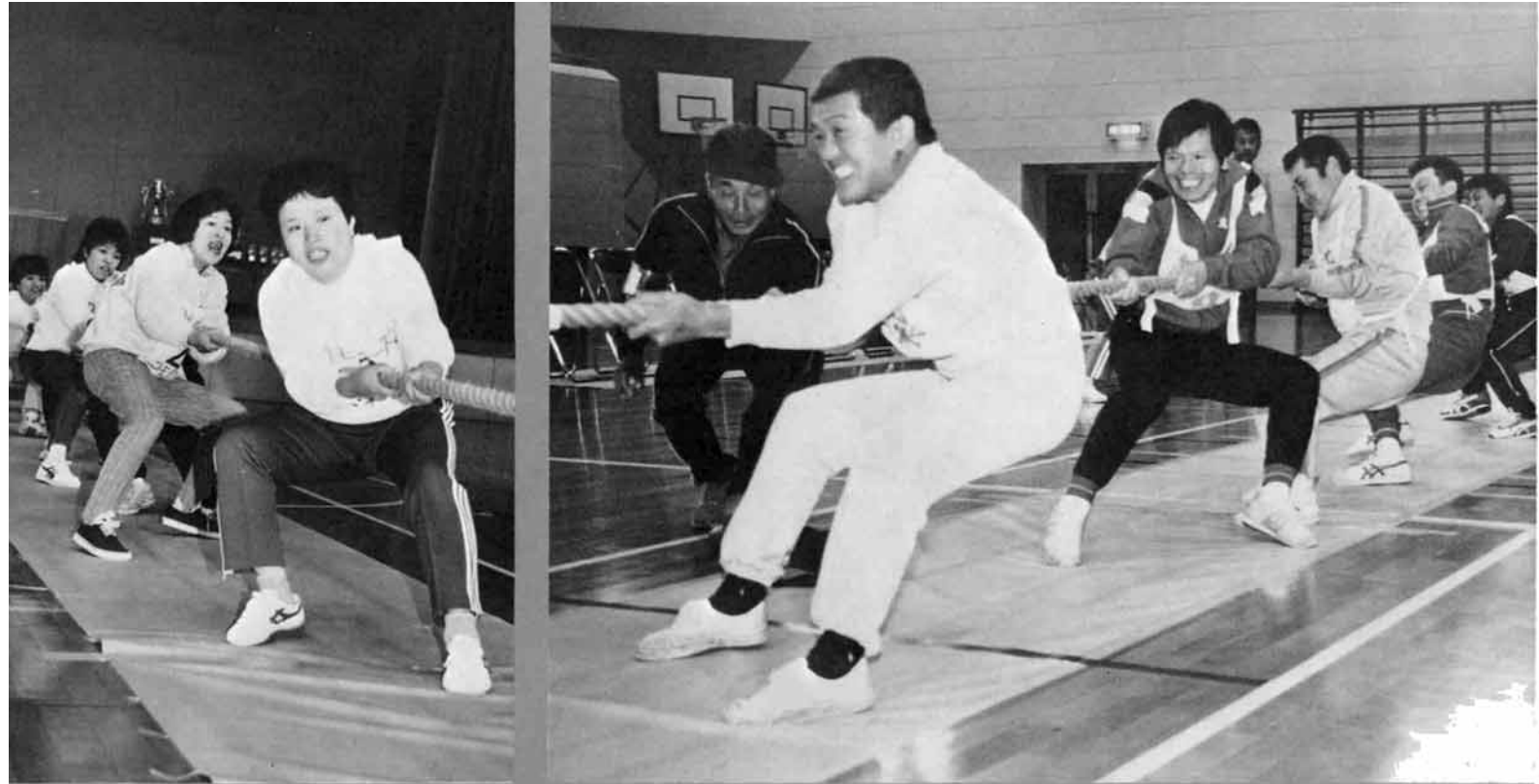

あー、快汗！でも疲れました
 — 第1回市民綱引き選手権大会 —



寄附御礼

栃尾市好角会.....備品
 (市総合体育館備品として、相撲用マットレス一式を寄贈いただきました。市は有効に使用させていただきます。)

東北電力㈱.....防犯灯4灯
 見附営業所
 (自動点滅器付防犯灯を寄贈いただきました。市は有効に活用させていただきます。)



市教育委員会は、現代スポーツの原点であり、人間本来の力を競い、大衆スポーツの発展とスポーツ人口の拡大を図ろうと、十月二十六日(日)、市総合体育館を会場に、第一回市民綱引き選手権大会を開催しました。
 大会には、市内各地区から力自慢の男子七チーム、女子三チームが参加し、持てる力を十分発揮しました。
 競技の結果、圧倒的な強さで他を寄せつけなかった男子上来伝チーム、女子黒魔茶チームがそれぞれ優勝しました。
 市教委は、初めて試みた大会に十チームもの参加を得たことは成功であった。今後は、だれでも気軽に参加できるこの大会に、もっと多くの人たちが参加し、ぜひ全国大会や世界大会をめざしてほしいとされています。

今月の表紙

とちお 61,11 No.359

アンケート結果
 「わがむら・わがまち自慢の逸品まつり」開催期間の六日間に、三万九千人もの来場者があり、そのうち百七十八人のかたからアンケートに答えていただきました。
 その内訳は、新潟市在住者百三十四人、新津市や黒埼町などの下越地区二十九人、長岡市・三条市などの中越地区十四人、その他（函館市）一人となっています。
 下表のアンケート集計表をご覧ください。栃尾市および栃尾油あげについては、ほとんどの人が知っているのと答えています。栃尾の観光地や観光施設について知っている人は、守門岳八十九人（五十割）、栃尾城跡七十八人（四十

アンケートの集計表 (回答者 178人)

A 栃尾を知っていますか。	
①知っている。	175人
・行ったことがある。	90人
・行ったことがない。	39人
・行ってみたい。	28人
※無回答	18人
②知らなかった。	3人
B 栃尾の観光地を知っていますか。(複数回答)	
①守門岳	89人
②道院キャンプ場	15人
③刈谷田川ダム	38人
④杜々の森湧水	52人
⑤秋葉神社・秋葉公園	39人
⑥栃尾城跡	78人
※無回答	20人
C 栃尾の土産・物産を知っていますか。(複数回答)	
①栃尾油あげ	166人
②越後てまり・栃尾てまり	76人
③栃尾紬	55人
④土鈴	10人
⑤地酒の銘柄	41人
⑥あま酒・味噌漬	20人
※無回答	3人

四割)くらいでした。また、栃尾に来たことのある人九十九人(五十一割)、栃尾に来てみたい人二十八人(十六割)というアンケート結果から、「観光栃尾」をめざす本市にとって、今後の誘客にどう生かしていくか、地域ぐるみで検討していきたいものと、それから土産品・物産についても、商品名のピーアールと販路の拡大に一層の努力が必要ではないでしょうか。



栃尾の油あげをデパートで買って食べます。今日は産地直送でうれしいね。栃尾には何十年か前に行ったことがあります。今は変わったでしょうね。こういう催し物は毎年やってもらいたいですね。(新潟市 高橋さん)



一つ一つが手づくりです、おみやげにいかがですか。



油あげはよく食べます。さっぱりしていておいしいですね。今日はさっそく買って帰ります。織物のまちと聞いていますが、紬などいいものが織られているんですね。(新潟市 宮川さん)



「お父さん、この土鈴かわいいね」「うん、ひとつ買っていこうか」

栃尾のコーナーを訪れた人にインタビューしました

栃尾には山菜取りや油あげを買いに6回ほど行ったことがあります。栃尾で食べたあげたての油あげの味が忘れられなくて行くとたびに食べてきます。(新潟市 渡辺さん)



栃尾には行ったことがありませんが、油あげは常に冷蔵庫に入っています。いろいろ工夫をして料理し、酒の肴にしています。こういう催し物は、その土地の特産品や名産品を居ながらにして買われるのでほんとうにいいことだと思います。(新潟市 長谷川さん)

「観光栃尾」にむけ英知の結集を

県内各市町村の出品物産は、農産物加工品や山菜加工食品・酒・菓子・民芸品と、地場伝統工芸品がおもなもので、中でも山菜加工食品の出品数の多いのが目を引きました。新潟県は、この「逸品まつり」を来年以降も引き続き開催する意向です。栃尾市も、いまある特産品の推奨をはじめ、新しい特産品の開発を業界と地域とが一体となって取り組み、販路の拡大のため、より多くの業者のみなさんから参加していただく機会を得たいものです。

特産品・民芸品は、創意工夫により手ごろな土産品として、栃尾市内で販売できるものもあるのではないかと考えます。また、栃尾市特産品に使用するパッケージデザインの統一。環境庁の指定を受けた名水百選「杜々の森湧水」に関連した商品の開発などが、今後の課題と思われまます。「観光栃尾」を売り出すためには、地域の発展に結びつくものを見いだしたり、いまある特産品については付加価値をより一層高めるとともに、受け入れ体制の充実・誘客・宣伝・物産開発など、市・業界・地域のみならず、それぞれの分野で英知を結集し、栃尾市発展のための取り組みが必要と考えます。



栃尾市商工観光課長 平沢博



わがむら・わがまち 自慢の逸品まつり

これが汗の結晶だ！ 市民に根づいた農業まつり

— 第12回 栃尾市農業まつり —



総合表彰式で式辞を述べる市長

限られた土地、しかも立地条件に恵まれない栃尾市の農業。
このような条件下の中で、先人から受け継いだ貴重な財産と伝統を守りながら、地理的条件を克服し、地域の特性を見直し、農林水産業の生産技術の高度化、生産意欲の高揚、農用地の利用増進および農業後継者の育成を図ることを目的に第十一回栃尾市農業まつりが、十月二十八日(日)、市民会館において開催されました。

はじめ、林産物・畜産・養蚕など多数が出品され、それぞれの賞を獲得しました。
栃尾市の農家として、積極的に農業に取り組み、経営に合理的な創意工夫をほどこして、他の農家の模範となる農家に贈られる「栃尾市農業賞」には、立地条件を生かし、家族ぐるみで稲作と酪農の完全複合経営に意欲と自信を持って取り組んでいる佐藤忠一郎さん(滝之口)と、山間稲作と養蚕の複合経営を行い、桑園の土づくりを進め、良質繭の大量生産による経営安定を図って熱心に取り組んでいる椎谷長英さん(赤谷)が選ばれました。

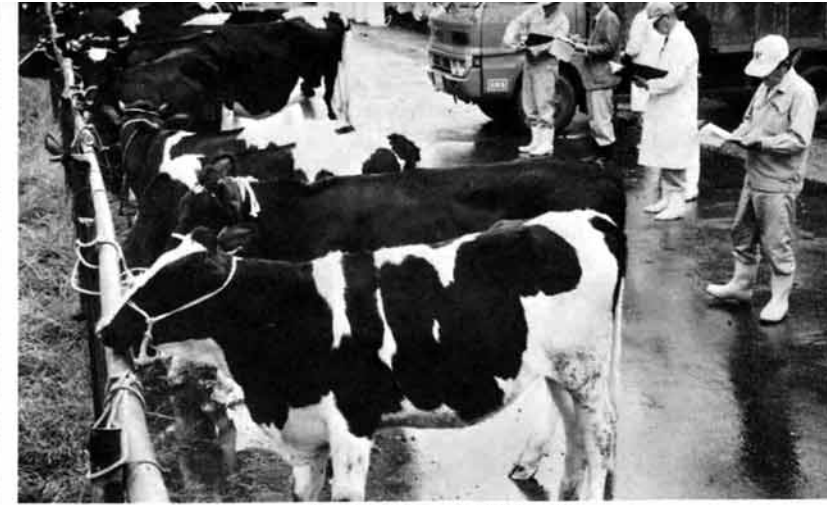

畜産共進会 (10月3日)



出品された葡萄の展示



みごとな粒のぶどう (ぶどう品評会 9月2日)

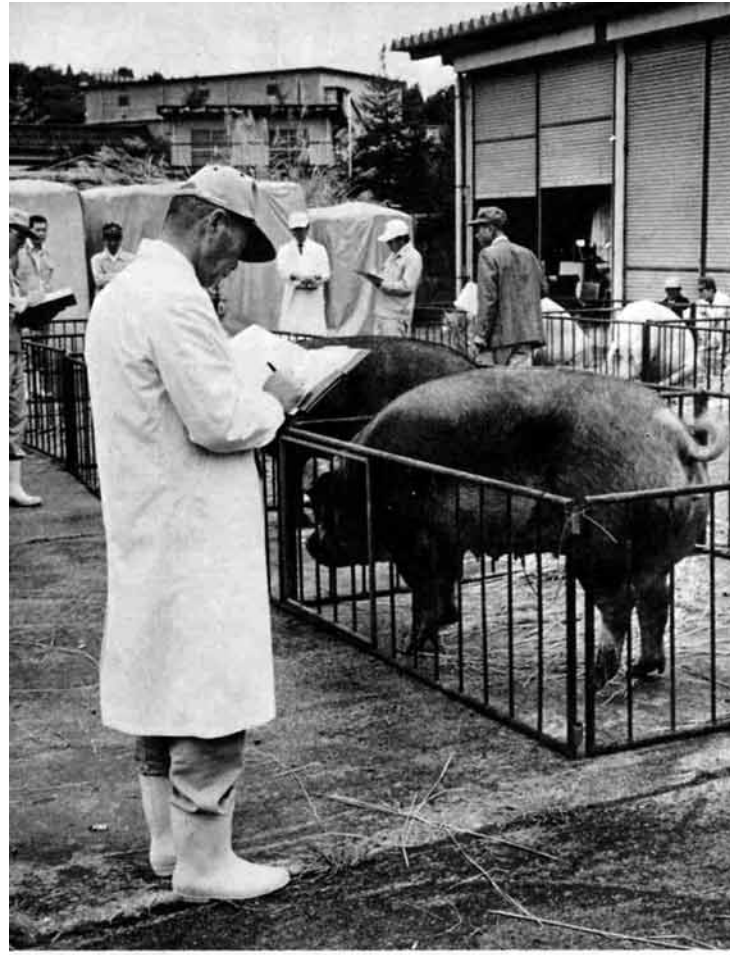

畜産共進会 (10月3日)



錦鯉品評会で優勝した紅白 (10月18日)

各部門の入賞者

農業経営部門

栃尾市農業賞 佐藤忠一郎さん(滝之口)



佐藤忠一郎さん



椎谷長英さん

水稲部門

コシヒカリ多収種共進会
最優秀賞 鈴木 紘さん(半蔵金) 十ヶ当り六五・三



鈴木 紘さん

同 保科聖義さん(半蔵金)

畑作部門

同 諸橋克己さん(半蔵金)
優良賞 杉野 久さん(栗山沢)、多田清司さん(栗山沢)、佐藤弘作さん(上来伝)、石丸和男さん(半蔵金)、山内勝さん(半蔵金)、宮崎清さん(山田町)



小林 慶夫さん

優良賞 渡辺マサさん(栃倉)
優良賞 河野幸一さん(大倉)
ブドウ品評会
最優秀賞 吉田信吉さん(巻瀬)



吉田 信吉さん

優良賞 大橋五百さん(金沢)
優良賞 佐藤惣弥さん(原町)
同 多田政信さん(平)
れんこん品評会

最優秀賞 波形一雄さん(紫窪)



波形一雄さん

優良賞 梅沢正至さん(森上)
優良賞 米山リツさん(紫窪)
大豆品評会
最優秀賞 佐藤忠雄さん(二日町)



佐藤 忠雄さん

優良賞 阿部盛也さん(二日町)
優良賞 長谷川英一さん(二日町)、村越清一さん(二日町)、飯浜清一さん(下塩)

養蚕部門

繭多収種共進会
最優秀賞 西片一雄さん(二ツ郷屋)



西片 一雄さん

優秀賞 今井政吉さん(下椋)



金内 山茲さん

優良賞 多田政信さん(平)、鈴木孝俊さん(半蔵金)
繭品評会
最優秀賞 金内山茲さん(西中野俣)

優良賞 諏佐繁蔵さん(新山)
同 保科聖義さん(半蔵金)
同 多田 利さん(半蔵金)
同 金内キミさん(西中野俣)
同 諏佐三郎さん(新山)
同 諸橋正治さん(半蔵金)
同 柁沢 実さん(半蔵金)
優良賞 阿部寅一さん(入塩川)、木間政二さん(松尾)、山本一森さん(新山)、諏佐清与さん(新山)、鈴木孝俊さん(半蔵金)、多田キンさん(平)、漆間ヨネさん(田之口)、諏佐ミツエさん(新山)、金内 清さん(西中野俣)、諏佐イッさん(新山)、山内正さん(半蔵金)、柁沢松蔵さん(半蔵金)、諏佐正彦さん(新山)

畜産部門

肥育牛共進会
最優秀賞 諸橋 誠さん(北)



焼きたてのブタ肉はおいしいね



本物指向が見直され、つくるあとから売れる手打ちシバ



とりたての秋野菜に人気は上々

みのりの秋を分かちあう

市民会館前おまつり広場では、好天にも恵まれたこともあって、お昼ころには人出も最高潮、コシヒカリ新米おにぎり、焼肉などの試食コーナーでは長蛇の列ができました。また、秋野菜、きのこ、ブタ肉などの即売品はみるみるうちに売り切れてしまいました。



米俵 (60kg) 重量上げに挑戦する参加者



買い物客でにぎわう農村手工芸展コーナー



農業まつり恒例の「民謡のつどい」



併設して行われた市保健衛生課による健康相談

水産部門

錦鯉品評会
総合優勝(紅白六部) 高見 義則さん(本町)
義則さん(本町)



次席総合優勝(成魚・大正三色六部) 外山養鯉場(一之貝)
次席総合優勝(幼魚・大正三色三部) 酒井哲夫さん(天)

下島)
紅白一部優勝 諏佐養鯉場(中)
同準優勝 高見義則さん(本町)

大正三色一部優勝 諏佐養鯉場(中)
同準優勝 諏佐養鯉場(中)

昭和三色一部優勝 浅野 達さん(一之貝)
同準優勝 五十嵐 務さん(小貫) 酒井忠正さん(九川)

その他一部優勝 諏佐養鯉場(中)
同準優勝 諏佐養鯉場(中)

同準優勝 諏佐養鯉場(中)
同準優勝 蔵本玉治さん(金沢)
同準優勝 剣持国栄さん(一之貝)

大正三色二部優勝 諏佐養鯉場(中)
同準優勝 高見幸治さん(仲子町)

昭和三色二部優勝 酒井哲夫さん(天下島)
同準優勝 井良沢 敬さん(赤谷)

その他二部優勝 中西勝也さん(泉)
同準優勝 中西勝也さん(泉)

紅白三部優勝 諏佐養鯉場(中)
同準優勝 諏佐養鯉場(中)

同準優勝 佐藤昌治さん(赤谷)
同準優勝 高見幸治さん(仲子町)

同準優勝 高見幸治さん(仲子町)
昭和三色三部優勝 外山養鯉場(一之貝)

昭和三色三部優勝 外山養鯉場(一之貝)
同準優勝 外山養鯉場(一之貝)

同準優勝 諏佐養鯉場(中)
同準優勝 諏佐養鯉場(中)

同準優勝 諏佐養鯉場(中)
同準優勝 井良沢 敬さん(赤谷)

同準優勝 浅野 達さん(一之貝) 塾 佐久一さん(一之貝)

荷頃)



諸橋 誠 さん

優秀賞 酒井照夫さん(平野)
優良賞 川田正栄さん(平中野保) 高橋利夫さん(赤谷)
種豚共進会
最優秀賞 今井信雄さん(土ヶ谷)



今井 信雄 さん

優秀賞 酒井栄一さん(明戸)
優良賞 大橋厚夫さん(平)
肉豚共進会
最優秀賞 和田 登さん(森上)



和田 登 さん

優秀賞 齊藤一郎さん(本津川)
同 佐野 久さん(小貫)
優良賞 柗 孝さん(明戸) 大橋厚夫さん(平)、矢沢学さん(鶏ヶ島)
乳牛共進会

最優秀賞 酒井 久さん(本所)



酒井 久 さん

農業まつり記念作文
最優秀賞 小学校低学年 外山晶子さん(栃尾東小三年)、同高学年 星井智美さん(栃尾東小六年)、中学校 嘉代和美さん(上塩中三年)

林産物部門



諸橋 富夫 さん

最優秀賞 諸橋富夫さん(北荷頃)
優秀賞 西片 弘さん(上樫出)
優良賞 渡辺昭次さん(金町)



葦沢二三男さん

しいたけ品評会
最優秀賞 葦沢三男さん(泉)
優秀賞 矢沢義一さん(水沢)
優良賞 梅沢清一さん(森上) 矢沢松衛さん(水沢)
なめこ品評会
最優秀賞 佐藤友一さん(栃堀)



佐藤 友一 さん

優秀賞 佐藤正善さん(栃堀)
優良賞 柗 晋一さん(栃堀) 木炭品評会



外山 晶子 さん



星井 智美 さん



嘉代 和美 さん

人(泉)
同準優勝 中沢与作さん(赤谷)
紅白六部優勝 剣持国栄さん(一之貝)

同準優勝 外山養鯉場(一之貝)
同準優勝 外山養鯉場(一之貝)

大正三色六部優勝 高見義則さん(本町)
同準優勝 高見義則さん(本町)

昭和三色六部優勝 中西勝也さん(赤谷)
同準優勝 外山養鯉場(一之貝)

同準優勝 中西勝也さん(赤谷)

昭和61年度 栃尾市褒賞 特別褒賞四人を含む十三人を表彰

昭和六十一年度「栃尾市褒賞」の表彰式を十一月三日(月)、市文化センターにおいて行いました。今年の受賞者は、特別褒賞者四人、一般褒賞者九人、受賞事由は次のとおりです。

特別褒賞

平林与一郎さん(全)原町

昭和三十八年五月から現在まで市議会議員として、通算二十三年間在職し、その間、議長、副議長および常任委員長等を歴任。地方自治発展に

一般褒賞

鎌田廣吉さん(全)本町

昭和四十三年十二月から民生児童委員として十七年十月在職。その間、民生委員協議会長および県央福祉会理事などを歴任。社会福祉に

佐藤セツさん(全)山葵谷

昭和四十九年十二月から民生児童委員として十一年十月在職。その間、社会福祉に

前列左から西川儀市郎、笠井正男、荒木幸男、平林与一郎、小林房一郎、鎌田廣吉、佐藤セツ、後列左から今井友一、五十嵐勝次、蔵本平太郎、蔵本清一、那須秀男、田中昭一の各氏



長五年などを歴任。市民の生命・財産保護に貢献。

蔵本平太郎さん(全)金沢

昭和二十八年六月一日栃尾町役場に就職以来、三十二年十月市職員として忠実に勤務。企画調査課長、総務課長を歴任。地方自治振興に

今春退職。

那須秀男さん(全)表町

昭和十八年六月四日栃尾町役場に就職以来、四十年十月市職員として忠実に勤務。市民課長、選挙管理委員会事務局長、福祉事務所長、税務課長を歴任。地方自治振興に

今春退職。

田中昭一さん(全)上来伝

昭和二十七年四月二十三日入東谷村役場に就職以来、三十四年間市職員として忠実に勤務。市民課長、保育所長、福祉事務所長を歴任。地方自治振興に貢献。今春退職。

国民年金「A」

わたしは、昭和三十六年四月から昭和五十八年七月まで国民年金に加入し、昭和五十八年八月からは厚生年金に加入しています。来年六十歳になり、会社を退職する予定ですが、六十歳からは老齢厚生年金を受給できると聞きました。手続きはどこでするのでしょうか。また、妻は昭和三十六年四月から国民年金に加入しており、六十歳まで加入する予定です。妻の場合、どこで年金受給の手続きをすればよいのでしょうか。



あなたのように国民年金と厚生年金の両方に加入した人は、老齢基礎年金と老齢厚生年金を受給することになります。その場合、年金の手続きは社会保険事務所です。あなたの場合、最後に加入していたのが厚生年金ですので、手続きは加入していた会

第6回市民文化講演会を開催

今年の市民文化講演会は、講師に正司歌江氏を迎え、一時間半にわたって講演いただきました。「笑いと涙と希望の人生ドラマ」と題し、旅芸人一座の長女として北海道に生まれてから現在の自分の生きざまを、あるときはジョークを交えておもしろおかしく、あるときはしみりと語って涙を誘い、最後に「人のいやがる事をやっつけない、常に手を合やす心を忘れず、笑顔で人に接することを心がけてほしい」と話をしめくりました。



選管委員長に吉田修英氏

市選挙管理委員会は、委員長千野莊一氏の退職にともな、十月十八日委員会を開き、後任の委員長に吉田修英氏、同職務代理者に西片市郎氏を選びました。なお、欠員となった委員には、十月二十一日付で同補充員の神子田澄和氏が就任しました。



白鷹市でフルマラソン

栃尾市の姉妹都市「白鷹市」において、四十二・一九五キロのマラソンコースを四十二区間に分け、四十二人で走るユニークなマラソン大会が十月十二日(日)に開催されました。出場チームは十四チームで、栃尾市からは五十六人の選手団が特別参加。八位に入賞。親善を深めました。



刈谷ジョイント・フェスティバル 若者たちが大フィーバー

ビートの効いた生バンドの演奏にのってダンスやダンスやアレクタンダンスに、会場は大フィーバー。若者たち(男三十四人・女二十一)が、一泊二日のフェスティバルを楽しんだ。今年十二月中旬に、仮称「メリクリスマス・イン・とちお」を開催する予定です。また多数ご参加ください。



ガスと安全

ガスを安全に 使用するために

- 十一月は、「ガス安全使用月間」です。ガス事故防止のため、つぎのご注意ください。
- 点検・消火はしっかりと
- 点検・消火は目で確かめましょう。とくに天プラ料理のときは、油断は大敵です。
- ガス管は、正しい接続を
- ガス管は、ガス栓に合うものを選び、確実に接続しましょう。
- ガス管を取り替えるときは、安全バンドも一緒に取り替えます。
- ガス管は、必要以上に長くしないようにしましょう。
- ガス管が古くなったら、ガス漏れがしないように新しくものに取替えましょう。
- 三又継ぎ手は、使用禁止です。
- ビニール管は、絶対に使用しないでください。都市ガス用の青い色のゴム管(アロバン用は濃黄色)を使用しましょう。
- ガス器具は正常ですか
- ガスストープを使用している、目や鼻がしみたり、気分が悪くなったら危険状態です。すぐに点検修理をしてください。
- 冷暖房中は、窓を締め切ったままになりがちです。ときどき換気をいたしましょう。
- 換気にご注意を
- ガスが燃えるためには、多量の空気が必要です。また、排気も大切なことです。片方だけでは、不完全燃焼の原因になりますので、ご注意ください。
- 不使用的ガス栓はキャップを
- ふだん使用しないガス栓には、必ずゴムキャップをしましょう。
- お問い合わせ
- 年金のことについてのおたずねは、市役所市民課国民年金係(☎52局五八三五番、内線二一六番)へどうぞ。

広報とちお おしらせ版 61 11,10

発行 新潟県栃尾市長 編集 栃尾市総務課 (0258) 52-2151

備橋 12月2日(火)から 通行可能に

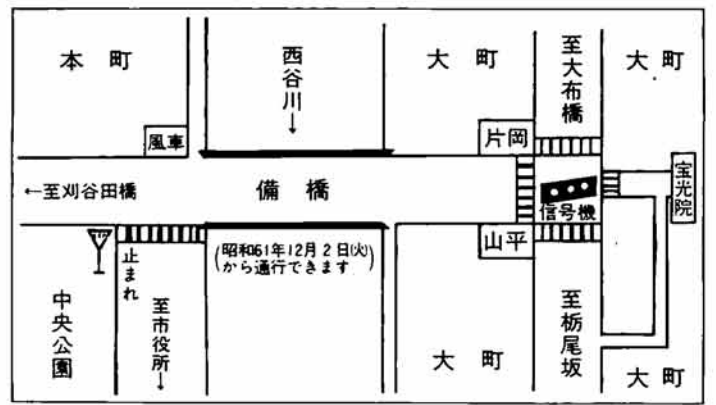

昭和五十八年度から昭和六十二年までの五か年計画で「栃尾・下塩谷線道路改良工事」をすすめてきましたが、昨年八月に完成した刈谷田橋に引き続き、備橋が十二月二日(火)に完成し、通行できるようになります。

備橋の架け替え工事と大町側の取り付け道路の拡張工事は、当初、昭和六十一年春に備橋下部工事を完成させ、昭和六十二年の降雪前までに使用する予定です。

ご利用ください 県立青少年研修センター

新潟県立青少年研修センターでは、昭和六十二年度利用予約の申し込みを次により行います。希望団体は、申し込みください。

身体障害者のみなさんへ

昭和六十二年四月入校生を募集 東京身体障害者職業訓練校では、昭和六十二年四月入校生を次により募集しています。

栄町区と藤野さんが「健康づくり県民大会」において、県知事から表彰されました。

さる十月十六日(木)、上越市の上越文化会館において、「新潟県健康づくり県民大会」が開催されました。

農地の貸し借りは 事前にご相談ください

農業の構造政策を推進するため、一定の条件を満たす農家に農地を貸すと、貸し手に対し奨励金を交付するという「農用地利用増進事業」があります。

サラリーマンの年末調整

サラリーマンの給与についての所得税は、毎月の給料やボーナスが支払われるときに源泉徴収されることになって

予防接種

会場▶ 市民会館 時間▶ 午後1時30分～午後2時 ◎三種混合2期は、1期完了後1年から1年半の間に受けてください。

種類	月日	対象者生年月
三種混合1期もれの人	11月25日(火)	1期で未接種の人

新婚学級を開催

とき 11月28日(金)午後6時30分 ところ 市民会館小ホール

献血

とき 十一月二十六日(水) 受付時間 午前10時～午後0時30分 午後1時30分～午後3時30分

行政相談

▽十一月二十五日(火)、午前十時から午後三時まで 市役所一階会議室

交通事故 10月 8件 累計 57件 死者 0人 傷者 10人 68人

～夕暮れは 心で注意 目で確認～

訂正 10月25日発行のおしらせ版4ページ、秋の火災予防運動の記事中、※四百ワットの電気器具に……は、百ワットの電気器具に訂正いたします。

事業主の退職金制度 小規模企業共済

小規模企業共済制度は、いわば国がつくった事業主の退職金制度です。月々掛け金を納めていたことにより、事業をやめたり役員を退職したときなど、第一線を退いたときに法律で定められた共済金が支払われます。

①掛金は、全額が所得控除となります。
掛金は、全額が小規模企業共済等掛け金控除として、そっくり課税対象所得から控除されます。
②共済金は、退職所得扱いとなります。
共済金は、退職所得として取り扱われますので、税制上優遇されています。
③安全かつ確実です。
共済金の額は、法律によって定められていますので、

安全・確実です。
④加入者には、貸し付け制度があります。
加入者(一定の資格者)には、その積み立てた掛け金の範囲内で即日貸し付けが受けられる、一般貸し付けと傷病災害時に経営安定を図るために必要な資金を、共済金の範囲内で貸し付けが受けられる、傷病災害時貸し付けがあります。
加入できる人
・常時使用する従業員数が、二十人(商業とサービス業にあつては五人)以下の個人事業主および会社や企業組合・協業組合の役員のかたがたです。

・ひとりて事業を営んでいるかたや、自由業のかたも加入できます。
掛け金
・毎月の掛け金は、最低千円から最高五万円までの範囲内(五百円きざみ)で自由に選べます。
加入後、掛け金の増・減額ができます。(ただし、減額する場合、一定の要件が必要です。)
・掛け金の前払いもできます。
問い合わせ
・詳細については、栃尾商工会(☎52局四一九一)番、市内金融機関、市商工観光課(☎52局五八二七番)におたずねください。

協同の力で 企業経営の近代化・合理化を 中小企業組合を設立しませんか

中小企業主のみならず、売り上げが伸びない、コストの削減が難しい、人材の確保ができない、といったことで日頃経営上の悩みをお持ちの人は少なくないと思います。また、昨今の中小企業をとりまく環境は、コンピュータの普及、ニューメディアの出現など、情報化の進展が激しく、エレクトロニクス、新素材、バイオテクノロジーなどの技術革新の波が押し寄せ、企業経営のかじ取りは一層むずかしくなっています。こんなときこそ、中小企業組合の果たす役割は大きいので、

期待される効果
①生産性の向上、取り引き条件の改善、資金調達力の強化、情報収集力の強化等により、企業経営の近代化と合理化が図れます。
②共同による研究開発、人材養成、情報化の推進、マーケティング活動等により、

経営者のニーズにできることとができます。
③組合に対する国および県などの各種助成事業を効率的に活用することにより、企業経営の健全化、当該業界の活性化を図ることができ、ます。
中小企業組合の設立・運営についてのご相談は、次のところへどうぞ。
問い合わせ
・新潟県中小企業団体中央会(千九五一 新潟市川岸町一丁目四十七番地) ☎新潟67局一〇〇番)におたずねください。

手づくり年賀状を募集

栃尾市美術愛好者協会と栃尾郵便局では、手づくり年賀状を募集いたします。
①用紙は、官製ハガキに限り、ます。
②自分のアイデアで、正月らしい年賀状を作ってください。
③絵・版画・毛筆・はり絵など、アイデアは自由です。

④年齢の制限は、ありません。
⑤作品は、一人三点以内とし、ます。
作品の送り先
▼栃尾郵便局、「年賀状作品係」あて(栃尾市表町一番七号)
▼住所、氏名、年齢、学校名と学年をハガキの表側に記入してください。
募集締め切り日
昭和六十二年一月七日(休)までです。

表彰
・特によくできた作品には、賞品を差し上げます。
・全出品作品の中から抽せん、三十人のかたに「お年玉賞」を差し上げます。
作品展を開催
・みなさんから送っていただいた作品は、昭和六十二年一月十五日(休)から一月二十五日(休)まで、スーパー原信栃尾店で展示いたします。

その他
・作品は、お返ししません。
・お年玉付き年賀ハガキで応募した作品の中で、お年玉に当選したものがあるときは、賞品を福祉施設に寄附することにいたします。
問い合わせ
▼詳細については、栃尾郵便局(☎52局二三〇番)におたずねください。

地区健康相談 を開催します

市保健衛生課は、下表の地区を対象に健康相談事業を行います。健康について心配なことや、現在、治療を受けていて、医師から生活上の注意を受けているけれども、どのようにしたらよいかよく知りたいなど、なんでもお気軽に相談においでください。
なお、健康手帳をお持ちの方は、持参してください。また、ハガキで個人通知のどいた人は、ハガキを持参してください。

地区健康相談日程表

月日	会場	受付時間	対象地区
11月20日 (休)	宮沢公民館	午前9:30~10:00	宮沢
	泉公民館	午後1:30~2:00	泉
	下来伝公民館	午後3:00~3:30	下来伝
	平中野俣公民館	午前9:30~10:00	平中野俣
11月21日 (休)	梅野俣公民館	午後1:30~2:00	梅野俣、塩中
	九川公民館	午後3:00~3:30	九川
	皆楽荘	午前9:30~10:00	吉水、上檜出
	人面公民館	午後1:30~2:00	人面
11月26日 (休)	文納公民館	午後3:00~3:30	文納
	西谷地区開発センター	午前9:30~10:00	北荷頃
	本津川公民館	午後1:30~2:00	本津川
	比礼公民館	午後3:00~3:30	比礼
11月27日 (休)	下塩公民館	午前9:30~10:00	下塩
	二日町公民館	午後1:30~2:00	二日町
	熊袋公民館	午後3:00~3:30	熊袋
	塩谷地区開発センター	午前9:30~10:00	大野原、塩新町
11月27日 (休)	沖布集落センター	午後1:30~2:00	沖布
	天平公民館	午後3:00~3:30	天平
	下檜出公民館	午前9:30~10:00	下檜出、山口
	二ツ郷屋公民館	午後1:30~2:00	二ツ郷屋
11月27日 (休)	明戸集落センター	午後3:00~3:30	明戸、山屋
	栃堀区事務所	午前9:30~10:00	栃堀
11月27日 (休)	小向公民館	午後1:30~2:00	小向
	菅畑公民館	午後3:00~3:30	菅畑

生瀬子防係(☎52局五八三六番、内線二二五番)におたずねください。

新潟県最低賃金

昭和61年10月2日から
1日 3,469円に
1時間 434円に

新潟県内で働くすべての労働者に適用される、新潟県最低賃金が昭和六十一年十月二日から改正され、一日三千四百六十九円に、また、時間給の労働者は一時間四百三十四円になりました。
最低賃金制とは
▼国が賃金の最低限度を定め、使用者に対してそれより低い賃金を労働者に支払ってはならない、とする制度です。
最低賃金は、すべての人に適用されます

▼新潟県最低賃金と産業別最低賃金(機械・金属製品等製造業、繊維産業など特定産業)の両方が、同時に適用される場合には、高い額の最低賃金が適用されます。
最低賃金の対象となる賃金とは
▼最低賃金の対象となる賃金は、通常の労働時間・労働日に対応する賃金に限られます。したがって、賞与などの臨時に支払われる賃金や精進手当、通勤手当ならびに時間外労働、休日労働および深夜労働に対して支払われる割増し賃金は、対象外賃金として最低賃金には算入されません。
問い合わせ
▼詳細については、長岡労働基準監督署(☎33局八七一 一番)におたずねください。

今月の税金

- ▽固定資産税
 - ▽国民健康保険料
 - ▽国民年金保険料
 - ▽下水道受益者負担金
- 納期十二月一日

十二月三十一日で 地代家賃統制令が廃止に

昨年末の臨時国会において、地代家賃統制令の一部が改正され、地代家賃統制令は昭和六十一年十二月三十一日をもって廃止されることになりました。
地代家賃統制令は、戦後の著しい住宅難を背景に制定されたもので、今日では住宅事情等も改善され、統制を継続していく必要性が失われてきていること、統制の対象が一部の住宅およびその敷地に限定されていることなどから、十二月三十一日をもって廃止されることになったものです。
なお、現行の統制令の統制対象は、昭和二十五年七月十日以前に建築された延べ面積九十九平方メートル(三十坪)以下の住宅およびその敷地に限定されており、統制令の廃止は統制対象外の一般の借地・借家の賃料になら影響をおよぼすものではありません。
また、統制対象の借地・借家についても、統制令の廃止後も従来の借地・借家契約はそのまま存続し、地代・家賃の額も廃止によって自動的に引き上げられるものではなく、借地法・借家法に定められた事由がある場合に限って、その借地・借家の状況、賃貸借関係の経緯等に即して、当事者間の話し合いのうえで決められることとなります。

児童手当を 支払いました

昭和六十一年度十月期分(六月から九月まで)の児童手当を、十月二十四日付けで各受給者の口座に振り込みました。支払金額は、六月の現況届により、
▼二人目の二歳未満(昭和六十一年六月一日現在)の子どもについては、月額二千五百円の支給。
▼三人目以降の義務教育終了前の子どもについては、月額五千円の支給。
問い合わせ
▼詳細については、市役所市民課国民年金係(☎52局五八三五番、内線二一六番)におたずねください。

広報とちお

おしらせ版 61 11,25

発行 新潟県栃尾市長 編集 栃尾市総務課 (0258) 52-2151

乳幼児健診

会場▶ 市役所別館
 時間▶ 午後1時までに集合
 ◎4か月児・7か月児健診にはスプーンと筆記用具の持参を。
 ◎1歳6か月児健診、2歳児歯科健診、3歳児健診には、歯ブラシを持参してください。
 ◎3歳児健診では、尿検査を実施。
 ※受診は、栃尾市民に限ります。
 ※母子手帳を忘れずに持参してください。



上の原町 大塚裕介くん (11月13日 1歳6か月児健診)

健診名	月日	対象者生年月
4か月児健診	12月9日(火)	61年8月生まれ
7か月児健診	12月12日(金)	61年5月生まれ
1歳6か月児健診	12月11日(木)	60年6月生まれ
2歳児歯科健診	12月17日(水)	59年12月生まれ
3歳児健診	12月10日(水)	58年7月生まれ

母親教室<後期>

月日	会場	時間	対象者
12月2日(火)	文化センター 学習室 (2階)	午後1時~4時30分	62年1月・2月に出産予定の人

総合健康相談

◎健康について相談のあるかたは、どなたでもお気軽においでください。
 相談担当者▶ 医師、保健婦、栄養士
 対象者▶ 赤ちゃんのことからお年寄りのことまで、相談のあるかた。

月日	会場	時間
12月23日(火)	市役所別館	午後1時~午後2時

予防接種

会場▶ 市民会館
 時間▶ 午後1時30分~午後2時
 ◎麻疹は、午後1時10分までに集合ください。
 ◎三種混合2期は、1期完了後1年から1年半の間に受けてください。
 ※母子手帳を忘れずに持参してください。
 ※問診票は、必ず記入してください。

種類	月日	対象者生年月
麻疹	12月3日(火)	60.1~60.3
三種混合2期	12月23日(火)	58.4~58.8

昭和62年度 保育所(園)入所児を募集

<募集期間> 11月26日(水)から12月13日(土)まで

昭和六十二年四月からの保育所(園)入所児を次により募集いたします。
 ▼昭和六十一年十一月二十六日(水)から十二月十三日(土)まで
 ▼入所申請書を十二月十三日(土)までに、入所(園)希望保育所に提出してください。
 ▼申請用紙
 ▼市内各保育所(園)と市福祉事務所にあります。
 ▼家庭事情面接調査
 ▼下表の日程で、それぞれの保育所(園)で午前九時から午後四時まで行います。必ず受けてください。
 ▼入所(園)希望児と同一生計親族の所得税や市民税固

面接日程表

区分	保育所(園)名	所在地	定員	面接の月日
市立	中央保育所	山田町	90人	1月23日(金)
	白山保育所	天下島	120人	
	東が丘保育所	東が丘	50人	1月26日(月)
私立	大野保育所	大野町	60人	
	芳香稚草園	大町	90人	1月27日(火)
	善昌寺保育園	原町	90人	
	双葉保育園	谷内2丁目	90人	1月28日(水)
	曹源寺保育園	北荷頃	60人	
	東谷保育園	泉	60人	1月29日(木)
	明星保育所	栃堀	60人	
	みどり保育園	下樋出	120人	1月30日(金)
	上塩保育園	大野原	60人	

※上記日程の面接日に都合の悪い人は、昭和62年1月19日(月)から1月24日(土)までの市執務時間中に、市福祉事務所までおいでください。

定資産税の課税状況により、それぞれ決定されます。(ただし、保育料の階層により二人以上入所の場合は、二人目以降半額適用あり。)
 ▼入所(園)の可否については、来年三月中旬までには、お知らせいたします。
 ※詳細は、市福祉事務所社会係(☎52局五八四六番、内線二六三番)へどうぞ。

危険物安全管理週間

十一月二十六日から十二月二日まで、危険物安全管理週間が始まります。
 現代社会における主要エネルギー源として、石油類をはじめとする各種危険物製品の生産・流通は大量化し、貯蔵・取り扱い場所も増加傾向にあります。
 このような状況下で生活するわたしたちは、危険物の安全管理に関する意識の高揚や危険物施設の適正な維持管理に日頃から心がけ、災害事故の未然防止に努めましょう。
 市消防署は、期間中に危険物の貯蔵方法や取り扱いの指導を行うことにしています。

消防署の電話番号が52局1155番に変わりました

市消防署は、消防情報システム導入整備に伴い、電話番号を変更いたしました。

今後は、新しい代表電話番号をご利用いただきますが、災害時等に電話でお問い合わせいただくと、情報をテープでお答えいたします。

なお、災害時には多くのお問い合わせ電話が殺到いたしますので、テープを長く聞くのはご遠慮ください。

また、119番緊急専用電話でのお問い合わせは、おやめください。

精神衛生相談

栃尾保健所では、次により心の健康相談を無料で行います。

相談内容
 ▶夜よく眠れない。
 ▶気持ちが沈みがちである。
 ▶アルコール中毒で困っている。
 ▶心のことで相談のある人。

相談日時
 ▶昭和61年12月5日(金)、午後2時から午後3時まで。
 相談会場▶ 栃尾保健所(新栄町)
 相談担当者▶ 悠久荘の医師

献血

とき 12月10日(水)
 (午前10時~午後3時30分)

ところ 市役所1階会議室

作業停電

次の地域を作業停電します。
 大倉の一部▶ 12月2日(火)、午前9時から午前11時。
 水沢の全域、楡原の大部分▶ 12月4日(木)、午前9時から正午。
 本町の全域▶ 12月16日(火)、午前9時から正午。
 宮沢の一部、泉の全域▶ 12月22日(月)、午前9時から正午。

降雪と同時にごみ収集を変更しおた

市は例年のとおり、降雪と同時にごみの収集地区と収集方法を変更いたします。

これは、積雪により収集車が運行できる範囲が限定されるため、収集を中止する地区はもちろん、収集を行う地区でも従来の集積場所を移動するため、不便をおかけすることになります。ご理解とご協力をお願いいたします。

収集を中止する地区

栃尾地区	枡倉・大倉
上塩谷地区	入塩川・本所・島田・山葵谷・葎谷・平中野俣・九川・塩中・梅野俣・天平・沖布
荷頃地区	比礼
入東谷地区	下来伝・松尾・寒沢(学校前以外のところ)
西谷地区	木山沢・森上
中野俣地区	西中野俣・新山・繁窪
半蔵金地区	半蔵金・田代

収集車が通る場所へ持ち出していただく地区

栃尾地区	新町(馬市小路・東北電力栃尾出張所裏通) 山田町(緑ヶ丘)・大野町(本村) 谷内1丁目(裏通)・滝の下町(裏通) 旭町(裏通)・仲子町(裏通)・東町(裏通) 本町(裏通)・原町(裏通)・天下島 土ヶ谷・岩野
下塩谷地区	二日町・文納
荷頃地区	北荷頃・一之貝・軽井沢
東谷地区	宮沢・大川戸(村中)・栃堀
西谷地区	西野俣

※上記以外の地区は、変更ありません。

国民年金保険料は年末調整されます

十二月は、サラリーマンの年末調整の月です。サラリーマンが、今年一年間に家族の国民年金保険料を納めているときは、会社に年末調整の申告を忘れずにしてください。今年四月の制度改正により、サラリーマンの配偶者で被扶養者(第三号被保険者)の届出をされた人は、その該当月の前月までの保険料納付額となります。

なお、自営業者などは、確定申告のときに申告してください。申告することによって、所得から国民年金保険料の全額が控除され、所得税や市県民税が軽減されます。

もちろん、今年一月から十二月までの間に納めた未納保険料や前納保険料も、所得控除の対象になります。今年一月分から十二月分までの国民年金保険料は、下表のとおりです。

保険料の納付区分	年間保険料額	保険料の内訳
定額	84,120円	1月分から3月分まで月額6,740円 4月分から12月分まで月額7,100円
定額付加	88,920円	1月分から3月分まで月額7,140円 4月分から12月分まで月額7,500円
前納(定額)	83,140円	昭和61年4月分から昭和62年3月分まで。(月額7,100円を割引前納)
前納(定額付加)	87,820円	昭和61年4月分から昭和62年3月分まで。(月額7,500円を割引前納)

※詳細は、市民課国民年金係(☎52局五八三五番)におたずねください。