

墨を出す 海の生物 アオリイカの 飼育開始

水族博物館ではこのほど地元漁師の方から分けていただいたアオリイカの飼育を試験的に始めました。今までアオリイカの卵のふ化やふ化した赤ちゃんを飼育したことはありましたが、成長したアオリイカの飼育の試みは初めてのことで、アオリイカの飼育で問題になることは魚よりも傷つきやすく、その傷がもとで死んでしまうことや非常に神経質なため、飼育環境にはやく馴らす必要があることなどがありません。

アオリイカは北海道以南の日本各地の沿岸に生息し、寺泊でも秋に多く漁獲されるイカで、ひれは大きく胴体の全体まで続き、泳いでいる時はこのひれをひらひらとあおっています。イカの仲間は八本の腕と二本の触腕とよばれる長い腕の合計十本があり、触腕は餌を捕えるのに使うほか、交尾するときの交接器官としても重要な役

目をしていす。またイカの仲間には自分の身を外敵から守るのにすばやい動きとすぐれた視力をもっているほか、体色を変えたり、砂の中にもぐったりもします。しかし、最もよく知られているのはタコと同様墨を出すことです。この墨は体の中の墨袋から漏斗とよばれる所を通していきおいよく吐き出され煙幕となり、敵の目をくらまし、その間に別の所へ移動する方法です。このようにさまざまなおもしろい習性、形をもつイ

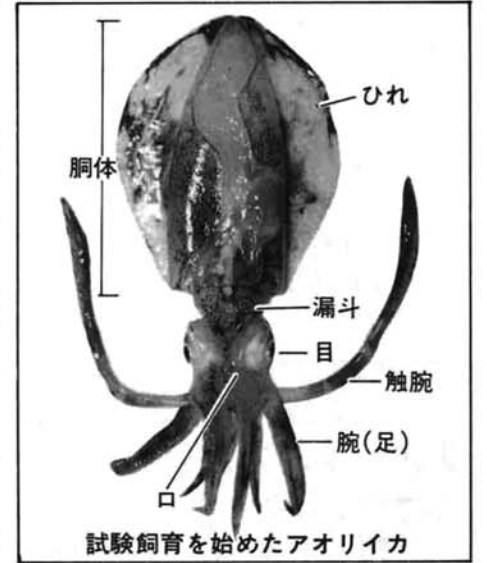

カ類も寿命は短かくわずか一年ほどにしかなしません。今回試験飼育を始めたアオリイカの興味深い行動を皆様に見ていただけるようにしたいと思います。

寺泊町民号 **募集中**
お座敷列車で
ふれあいの旅へ...
戸倉・上山田温泉の旅

期 日 **11月17日(金)~18日(土)**

旅行費用 **29,800円**

申込みは
寺泊町役場商工観光課
TEL.0258-75-3111

1989
11月号
No.169

あらどまり

広報

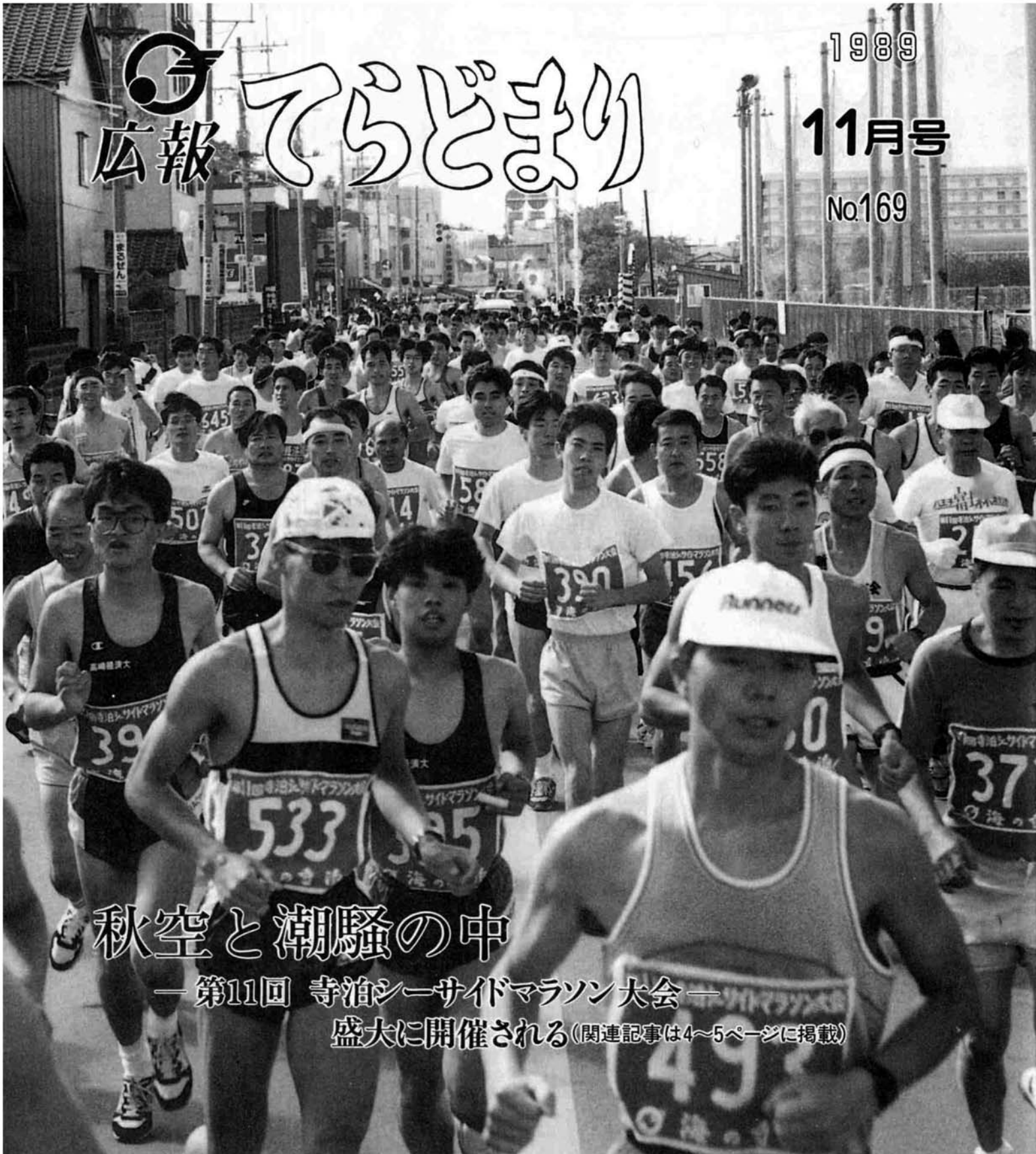

秋空と潮騒の中
— 第11回 寺泊シーサイドマラソン大会 —
盛大に開催される(関連記事は4~5ページに掲載)

今月号の目次

歴史とロマン、自然の中で心リフレッシュ...2~3	公民館ひろば.....8
第11回 シーサイドマラソン大会 ほか 4~5	スポーツ行事、学級講座のご案内 ほか...9
町史編さんシリーズ ほか6	お知らせ、ご案内コーナー.....10~11
児童扶養手当制度 ほか.....7	水族博物館だより ほか.....12

人のうごき(10月1日現在)

人口()内は前月比	出生 10
男 6,333 (-1)	転入 14
女 6,864 (-7)	死亡 11
計 13,197 (-8)	転出 21
世帯 3,144 (+5)	婚姻 7

良寛は禅門曹洞宗門下で修業した仏教者である。しかしながら寺門の住職ともならず、まして宗門での高い地位の僧籍も持たず、生涯を托鉢によって生きる僧として過ごした。

世の禅師や管長や大僧正などとは比べられない高僧たちは、時の彼方に消えてしまったのに、一杖一鉢、粗衣をまとい、生きた山中の一仏者が、いまこのように敬仰され、讃嘆追慕されている良寛さん。

てまりの音が聞こえそうな 良寛さんめぐり



歴史とロマンを感じる港が一望（越之浦神社から）



密蔵院内にある良寛像

寛さんが朝夕拝んでおられた阿弥陀三尊仏が安置されている。良寛芸術といわれる多くの詩歌をつくられ、こよなくこの密蔵院を愛しておられました。このような一所不住の生活を続け、国上の五合庵に定住するまでの期間こそ良寛を大良寛に成長させた大切な修業期で、寂しい空庵を探し求めて苦しい孤独の生活の中から自己発掘の悟りに努められた良寛さまの人格にふれることが出来ます。



密蔵院



空庵跡

寺泊にも良寛さんをしのぶ史跡等が数多くあります。二十二歳の時、郷土出雲崎を出て十七年ぶりに漂然と越後に帰ってきたとき、最初の宿が郷本の空庵でした。日本海の荒波がどつと打ち寄せる郷本で、世間のわずらわしさから逃避、寺泊附近を托鉢などして静かにくらししていました。が半年後、いづこともなく行方を絶てってしまったのです。

その後、照明寺境内の前寺である密蔵院に住まわれたのは四十五歳頃といわれ、密蔵院でのくらしが気に入ったとみえ、また近くに嫁いでいる妹むら子がいるためか生涯三度ほどここでくらししました。（妹むら子の墓は法福寺境内にあります。）

歴史とロマン、 自然の中で

心リフレッ ジユ

寺泊、古い歴史と美しい自然に
つまれた町、海は流人の哀史を
ささやきながら、安らぎの境地に
浸らせてくれます。
何もゴージャスな旅行でなくて
もいい、気楽に家族づれで楽しむ
寺泊旅行、ふるさと探訪を
してみてもいかがですか。



聚感園



越之浦神社

心やすらぐ公園でのひととき

聚感園

何かが語りかけてくるような史跡公園「聚感園」、明治初期まで千余年に渡りつづいた名門五十嵐家「菊屋」の跡地です。その昔、順徳天皇、藤原為兼、宗良親王が滞在していたことで知られ、また、源義経や弁慶の奥羽逃亡の際の隠れ地とも伝えられています。この公園を探访してみました。弁慶手掘井戸を後にして、上段をめざす。豊かな自然の中、野鳥の声を聞きながら、歴史を刻んでいます。

ここにはベンチも置かれており、港が一望、順徳上皇をはじめ日蓮聖人、日野資朝、藤原為兼や金山送りの大勢の無宿人たちが悲憤慷慨し不運をかこちながら佐渡へわたった。出船、入船をみつめながら、ふと思いこふける。境内を走り回って遊んでいる子供供達、何かタイムスリップ！現実とかけはなれた感じがなんともいえない公園である。江戸時代は北前船の寄港地であり、海上交通の要津として、また北国街道の宿場町として千客万来活気に溢れていた寺泊。果敢な生きざまを追えば、尊王攘夷運動に身を投じた勤王の志士本間精一郎、明治維新の志士五十嵐伊織、炎と燃える魂の命ずるままに、時代を駆け抜けた真摯な志士の姿が見えてきそう……。歴史とロマンを感じさせてくれる町、あなたもひとときの間、いしえの時代に思いを馳せてください。（「聚感園」の関連記事は6ページに掲載）



越之浦神社

第33回 65チーム参加!
秋空のもと 健脚きそう
町内めぐり駅伝大会

「体育の日」昨日の雨がうそのように晴れあがり、絶好のコンディションに恵まれた「第33回町内めぐり駅伝大会」が開催されました。日頃の練習成果を出しきった選手、明日の仕事が心配だからマイペース!マイペースの選手それぞれ沿道や中継点では盛んな声援にこたえ力走!熱戦がくりひろげられました。

- Aグループ(一般26チーム)
 1位 健走会 A 1時間05分54秒
 2位 寺泊高校 A 1時間06分45秒
 3位 田頭 1時間08分04秒
- Bグループ(中学校12チーム)
 1位 大河津中学校 A 1時間07分16秒
 2位 寺泊中学校 A 1時間07分47秒
 3位 寺泊中学校 C 1時間11分47秒
- Cグループ(寺泊小学校27チーム)
 1位 1区1 28分30秒
 2位 7区2 29分42秒
 3位 7区1 29分55秒



種目別
上位入賞者

- ▼5km中学生男子
 1位 鈴木宏幸(東小千谷中) 16分49秒
 2位 篠田知之(東小千谷中)
 3位 高橋 忍(弥彦中)
- ▼5km中学生女子
 1位 石上美苗(東小千谷中) 18分07秒
 2位 永井加奈子(板倉中)
 3位 多田恵利子(分水中)
- ▼5km一般女子・高校生女子
 1位 広田寿美恵(吉田商高) 19分00秒
 2位 早川良子(吉田商高)
- ▼10km高校生男子
 1位 立川 哲(吉田商高) 35分36秒
 2位 高橋孝三(分水中)
 3位 高橋 民(分水中)
- ▼10km一般男子
 1位 山崎裕之(刈羽郵便局) 32分48秒
 2位 阿部浩己(黒崎A.C.)
 3位 渡辺伸昭(燕陸協)
- ▼10km一般女子
 1位 長沼登善子 38分50秒
 2位 金子けい子(富士安全ガラス工業株)
- ▼30km一般男子
 1位 村山利男(東京電力) 1時間46分04秒
 2位 川原田博志(魚津市陸協)
 3位 石田 誠(YKK)
- ▼30km一般女子
 1位 松田瑞江(町田いだ天クラブ) 2時間12分15秒
 2位 大島和子(吹田ヘルス)
 3位 上條紀子(安中ゆつくり走ろう会)
- 3位 中島千恵子(中島屋商店)
 3位 高坂由樹子(長谷川歯科医院)

汐風香る 秋のシーサイド
1467人が熱い戦い
—第11回 寺泊シーサイドマラソン大会—



10月15日、朝までの雨もあがり、澄みわたる秋空と潮騒の中、第11回寺泊シーサイドマラソン大会が盛大に開催されました。この大会も、昨年一つの節目を迎え、今年からは新たな一歩を踏み出す大会となり、県内外から一四六七名もの選手が参加して、沿道をうめつくした大勢の応援を受け、熱いレースがくりひろげられました。

郷土の若者大活躍!

全日本ジュニアパワーリフティング大会
 見事! 90kgで準優勝
 山崎 昭さん(入軽井出身)

去る9月24日、神奈川県で開催された第8回全日本ジュニアパワーリフティング選手権大会において入軽井出身の山崎昭さん(23才)が準優勝という見事な成績をおさめました。山崎さんは、大学に入ってからパワーリフティングを始め、この4月に東京都小金井市内の郵便局に勤務、現在は忙しい仕事の合間に3回練習を重ね、次の選手権大会を目指しています。



若者にはまだ負けられませんよ! おじいちゃんガンバレ!



大変喜ばれた番屋汁サービス



みんなほほえましい参加も



デットヒート
 思わずガッツポーズ
 (30km一般男子)

クラブ活動で輝かしい実績

みんなの力で「県立寺泊高等学校」を大きく育てよう

独立校として、県下で一番若い寺泊高校は、今年もクラブ活動で夏休みを返上しての練習の成果を發揮し、輝かしい実績をあげています。

国体8回連続出場県の県立高校カヌーの名門であるカヌー部は、北信越ミニ国体をクリアし、9月3日〜6日北海道南富良野町で行われた国体夏季大会に出場。男子カヌーシングルの部で高津謙一選手が、新潟県では初の快挙となる決勝へ進出し見事8位入賞をいたしました。

又、カナディアンシングルの堀越義明選手、カナディアンペアの木山輝信選手・吉田和也選手、カヤックシングルの西沢真奈美選手もそれぞれ準決勝へ進出し健闘しました。

陸上部は、中越地区大会で女子砲丸投げの中村千春選手、平野雅子選手が上位入賞し、野球部も中越地区大会で優勝、県大会へ進出し惜しくも3位となりました。

更に、文化部門の活躍もめざましく、10月8日長岡市で開催された「県小中学校生物



研究発表で見事奨励賞

研究発表会」に科学部の近藤康仁君、長田淳也君の二人が参加し、学校周辺の植生について調査した「寺泊の自然を調べる」を発表し、見事奨励賞を受賞しました。

その他「全員加入によるクラブ活動の充実」のもと全校生徒が活躍しています。

今年も地元高校を志望し、新しく入学される生徒と、在校生とで寺泊高校の歴史と伝統を築きあげてほしいものです。

みんなの力で「県立寺泊高等学校」を大きく育てるためより一層のご協力をお願いいたします。

町史編さんシリーズ(55)

文人墨客の足跡——聚感園——

菊屋邸跡に香る文芸の花

大町の旧菊屋五十嵐邸を訪れた文人墨客の数は枚挙に遑がない。

承久の昔、佐渡遷幸の順徳上皇がここに行宮を置かれた時「月見ても秋のあはれはあるものをしづ心なくうつころもかな」他一首を詠まれた。上皇は優れた歌人で「百人一首」にも「ももしきや」の御歌があり、「新古今集」にも多くの御製が入集されている。

室町期の永仁六年(二六〇)には、都の歌人藤原為兼と遊女初君がここで出会い、出帆に臨んで歌を詠み交した。「逢うことをまたいつかはと夕暮かけし誓ひを神にまかせて」に對し、初君は「もの思ひ越路の浦の白浪も立返る習ひありとこそそそけ」と、必ず都に帰る日のあることを期し、惜別の情を波に託して返歌を詠んだのである。

南北朝時代には、後醍醐天皇の第八皇子宗良親王が援軍を求めて来越し、寺泊の五十嵐氏を頼ってここに陣屋を置いた。親王は歌道にも秀でた人で、興国二年(二二二)「越後の寺泊にてよめる」として「ふるさとと聞きし越後の空をだになほ浦遠く帰る雁が音」他一首



菊屋五十嵐邸跡

を自撰の「季花集」に収めている。

江戸時代になると、この史跡や景勝に心惹かれて詩歌を詠み、詩文に綴る文人墨客の数が多くなる。宝暦八年(一七五八)「越後名寄」を書いた上田町の医師丸山元純はこの中で「菊屋ハ鎌倉三代將軍ノ時代ヨリ大身ニシテ 居家モツキツキシク暮シ侍ル」とし、ここに滞留された順徳帝、義経・弁慶、為兼・初君の来歴を述べている。

享和元年(一八〇一)八月、有名な国学者・歌人の大村光枝は、親交のある良寛を尋ね、菊屋邸に宿泊して「千古古の松が枝うち垂れ、万代経し巖高くそば立ちて、泉の水常に注ぎ落ちたるを、これの軒のつま深くせきいたるさまは」に始まる「菊屋邸聚感園記」の題文を書いている。

また、江戸後期の高名な漢学者亀田鵬齋も文化七年(一八〇〇)ここを訪れ、「耳の聞く所、目に触るる所、皆衆感の聚まる所なり。而してその樹は枯れず、その石は砕けず、水は清冽にして濁れず、その家は千有余年を経て災害なく、子孫綿々相継ぎて衰えず」と格調高

児童扶養手当制度



◎ 手当を受けられる人

父親のいない家庭の児童、または父親が重度の障害の状態にある家庭の児童が、心身ともにすこやかに成長するように、その児童の母、または母にかわってその児童を養育している人が該当となります。

ただし、老齢福祉年金以外の公的年金を受

けることができる人は該当となりません。

◎ 支給の対象となる児童

- ① 十八歳未満の児童、または二十歳未満の心身に障害のある児童で、次のいずれかに該当する児童。
 - ② 父母が離婚した児童
 - ③ 父が重度の障害者である児童
 - ④ 父の生死が明らかでない児童
 - ⑤ 父が引き続き一年以上遺棄している児童
 - ⑥ 父が引き続き一年以上拘禁されている児童
 - ⑦ 母が婚姻によらないで懐胎した児童(父の認知を受けていない場合)
- ただし、日本国内に住所のない児童、里親に委託されている児童や児童福祉施設に入所している児童は支給の対象とはなりません。また、児童が公的年金を受けられ

るときやその児童が父に支給される公的年金(障害年金等)の加算対象となつていないときは支給されません。

◎ 認定請求の手續き

前記の支給対象児童の母、または母にかわつて児童を養育する人は、認定請求の手續きをして下さい。

ただし、養育している児童の状況により、添付する書類が異なりますので、詳細については役場住民課までお問い合わせ下さい。

尚、法改正により、昭和六十年八月一日以降に手当の支給要件に該当するようになった人については、支給要件に該当する事実の発生から五年間認定請求をしないといふと、請求権がなくなりますのでご注意ください。

町教育委員に

中村 興樹氏 を任命 長谷川 達栄氏

去る9月28日開催の定例町議会において、町教育委員に、上片町・中村興樹氏、竹森・長谷川達栄氏が同意を得、任命されました。



上片町 中村興樹氏



竹森 長谷川達栄氏

ご存知ですか

家庭奉仕員 (ホームヘルパー) 派遣事業

寝たきり老人等を家族が何らかの理由でお世話ができないとき、家庭奉仕員を派遣します。可能な限り家庭や地域で生活していくことができるように、日常生活上のお世話をしたり話し相手を行います。

寝たきり老人等をかかえている家庭では、入浴させられない、少し用を足したいが見てくれる人がいない。

ひとり暮らしで家事が充分にできない等、困っている方、家庭奉仕員をご活用ください。

○派遣申請については、寺泊町役場住民課、地区担当民生委員にご相談ください。

○その他

世帯の生計中心者の前年所得課税額により、一時間当たり、無料から最高六五〇円まで費用の負担が必要です。

ヘルパーさんは心の支え

入鞋井 小黒 和美

昨年十月、足のケガがもとで、父が寝たきりになってしまいました。年老いた母に、何も知識のない主人と私です。途方に暮れる毎日でしたが、民生委員のご尽力でヘルパーさんをお世話いただいた時は、一筋の光明を見出したような気がしたものです。

それからヘルパーさんのお付合いが始まりました。週一回のお風呂入れを通して私達を慰め、励まして下さり、又、福祉の制度や施設の利用方法等についても、い

これからの日本では、益々高齢化社会が進んで行くと思いますがヘルパーさんの存在は大変貴重であり、なくてはならないお方だと痛感しております。

い名文の「聚感園記」を書いた。

文政三年(一八二二)には白河藩の儒学者岸山成器が、ここに残存する「義経浴室」が老朽化により取壊される際に「今を距たる六百余年遺構猶存し、特にその樹下にあるために圯壞甚だしく」と、浴室撤去の謂れを碑文に刻している。

この頃、菊屋出身の画家五十嵐文明が江戸で活躍している。文明は著名な谷文晁の弟子で、「初君図」(町指定文化財)「鐘旭図」等の名作が今に伝えられている。

良寛は、親交のあった菊屋多忠氏が江戸で急逝した時「武蔵野の草葉の露と消ぬる君はも」と挽歌四首を詠んでいる。

その菊屋も明治初期に没落してやがて家も絶え、今は庭園の木石のみが昔を語り継ぐのである。

公民館ひろば

ふるさと芸能まつりのご案内

ご案内

とき 11月5日(日)
午後6時30分開演

ところ 寺泊町体育館

内容 郷土芸能の伝承・振興に情熱を燃やしておられる方々が、一堂に会し郷土芸能の数々を披露します。ご家族お揃いでお出かけください。



第13回町民囲碁・将棋大会

参加者募集 —初心者大歓迎—

恒例の「町民囲碁・将棋大会」が下記の通り開催されます。たくさんの賞品も用意されています。奮ってご参加ください。

参加される方は、寺泊町公民館(75-2446)にお申込みください。(会場で当日申込みもできます。)

	囲碁大会	将棋大会
期日	11月12日(日) 午前9時～	11月12日(日) 午前10時～
会場	寺泊町公民館(図書室)	寺泊町公民館 (第一会議室)
組合せ	当日会場にて組合せ (※クラス別)	当日会場にて組合せ (※クラス別)
参加費	600円(昼食代・賞品代)	一般 1,500円(昼食代・賞品代) 学生 600円(昼食代・賞品代)

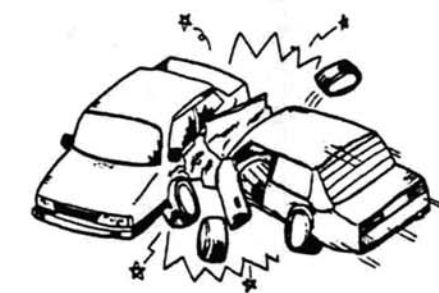
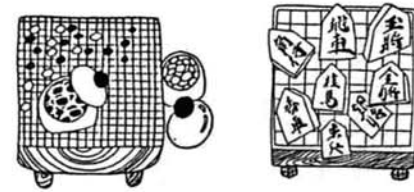

「初心者のための

パソコン講座」開講

—学級生募集—

12月上旬5日間連続で、情報化社会に対応するため「初心者のためのパソコン講座」を開講いたします。

希望される方は、お早目に寺泊町公民館(七五二一四四六)までお申込みください。

1、募集人員：三〇名(先着順)

2、会場：寺泊町公民館

3、その他：開催日時等、詳細については、申込者宛後日連絡いたします。

県内の交通死亡事故激増

死者200人を突破

連日、テレビ・新聞等で報道されているように、新潟県内では交通死亡事故が激増しています。十月十五日現在で死者は二百人となり、昨年と比較すると四十九日も早く(昨年は十二月三日)、今後このまま推移すると近年例の無い最悪の結果となるのが予想されます。これらの事故原因としては、生活形態の変化による夜間事故の増加、国道等幹線路における高速暴走事故や高齢者事故の増加が主なものとして挙げられます。

国民皆免許時代といわれる現在、運転者・歩行者ともに車社会に慣れ、悲惨な事故を忘れてきているのではないのでしょうか。もう一度皆さん一人一人が、自分を含め家族や知人が交通事故に遭った場合を考えてみてください。

特にこれからの時期、天候の悪化や日没が早くなることから、これら原因とする事故も多発する傾向があります。交通事故は人為的なミスによるものがほとんどです。運転者も歩行者も、それぞれの立場で事故を起こさない、又あわないよう注意しましょう。

催し・学級・講座のご案内

期日	時間	行事・学級・講座名	会場	その他
11月2日(日) 3日(月)	午前9時～午後5時 午前9時～午後3時30分	寺泊町文化祭	寺泊町体育館	菊花展、生花展、写真展、書道展、切手展、短歌展、俳句展、盆栽展、老人生きがい教室作品展他
11月8日(日)	午後1時30分～	寺泊婦人文化講座	聖徳寺	テーマ「聖徳寺の由緒と文化財」 講師 窪沢泰忍先生
11月8日(日) 15日(日) 22日(日)	午後7時30分～	初心者書道教室	寺泊町公民館	テーマ「行書」 講師 近藤丈夫先生
11月18日(土)	午前10時15分～	寺泊女性セミナー	大河津公民館	テーマ 国際交流懇話会 「外国人から見た日本の女性」 講師 国際婦人教育振興会副会長 高橋ハナ先生 新潟大学教育学部講師 金子マーガレット先生
11月25日(土)	午後7時30分～	大河津婦人スクール	大河津公民館	テーマ「お肌の手入れ法」 講師 吉田睦子先生

11月と12月上旬の健診・注射などのお知らせ —保健衛生課—

開催日	時間	会場	種別	対象
11月2日(日)	9:30～11:00	鰯口公会堂	保健婦による健康相談	地区住民
	13:30～15:00	五分一集落センター		
11月7日(火)	9:30～11:00	野積集会所	保健婦による健康相談	地区住民
	13:30～15:00	荒谷公会堂		
11月8日(水)	10:00～12:30	下桐公会堂	健康づくり地域講習会	地区住民
11月9日(木)	9:30～12:30	農業研修所	成人病予防教室	地区住民
11月10日(金)	9:30～14:30	農業研修所	糖尿病教室	血糖検査受診者
	10:00～10:30	寺泊町体育館	保健所胸部健康相談	
	11:00～11:30	農業研修所		
11月13日(月)	8:30～16:30	与板町てまり荘	リハビリテーション	脳卒中後遺症者等
11月14日(火)	13:30～14:00	農業研修所	三種混合予防接種	初回62年4月1日～9月30日までの出生児
11月15日(水)	14:00～14:30	母子健康センター		
11月16日(木)	9:30～11:00	京ヶ入社務所	保健婦による健康相談	地区住民
	13:30～15:00	引岡公会堂		
11月17日(金)	13:30～13:50	農業研修所	乳児健診	平成元年2月・3月・6月・7月生まれの乳児(大河津地区)
11月20日(月)	10:00～12:30	母子健康センター	健康づくり地域講習会	地区住民
11月25日(土)	9:30～12:00	母子健康センター	母親学級	全妊婦
12月4日(月)	13:30～	寺泊商工会	乳房相談	地域婦人
12月5日(火)	13:30～13:50	母子健康センター	乳児健診	平成元年3月・4月・7月・8月生まれの乳児(寺泊地区)

インフルエンザ(希望者)

- 11/1(水) 13:30～13:40 大河津中学校
- 21(火) 13:30～14:00 寺泊中学校
- 22(水) 13:30～14:00 寺泊小学校
- 24(金) 13:20～13:30 山ノ脇小学校
- 14:00～14:10 夏戸小学校
- 27(月) 14:00～14:10 本山小学校
- 28(火) 14:00～14:10 野積小学校
- 29(水) 13:30～13:40 大河津中学校
- 30(木) 14:00～14:30 町体育館
- 12/1(金) 13:20～13:30 大河津小学校
- 8(金) 13:30～14:00 町体育館 (1回しか接種しないもの)

お知らせ

雇用保険の不正受給防止にご協力を

労働省、長岡職安では、11月を「雇用保険不正受給防止啓発月間」と定め、不正受給防止に努めております。

雇用保険は、常用、臨時を問わず、就職中の人には支給されないことになっており、支給を受けるには、就職活動の状況や就職・就労の有無を申告する必要がありますが、偽りの申告による不正受給が発生しております。正しい申告による受給をお願いします。また事業主の方も従業員を採用した場合等の届出や、各種証明の正確な記入及び早期提出についてご協力をお願いします。

なお、雇用保険に関する相談等がある場合は長岡公共職業安定所(32-1181)にお問い合わせください。

これだけはぜひ知っておきたい

ワンちゃんのミニ知識



★新潟県動物愛護協会への加入をおまちしています。

●犬を飼うにあたっての心構え

世の中は、犬の好きな人ばかりではありません。他人に迷惑や危害を及ぼすことのないよう、十分な心くばりと正しいしつけが大切です。特に散歩中の糞の仕末に注意しましょう。

1. 放し飼いはいけません

愛犬が交通事故にあう危険もありますが、よその家の庭や畑を荒らしたり、人に咬みついてケガをさせたりすることもあります。絶対に止めましょう。

2. 犬をつないで飼うときは

家人におとなしい犬でも、外来者には攻撃的になります。けい留場所は他人に迷惑をおよぼさないよう十分気をつけて下さい。

動物はみんなの仲間、みんなの家族

新潟県最低賃金

平成元年10月1日から
1日 **3,803円**
(時間給の場合) 1時間 **476円**

※上記の最低賃金額は業種、業務、パートタイマー、臨時雇を問わず適用されます。
労働保険の未加入事業場は今直ぐ加入手続きを。
お問い合わせは新潟県労働基準局・各労働基準監督署へ

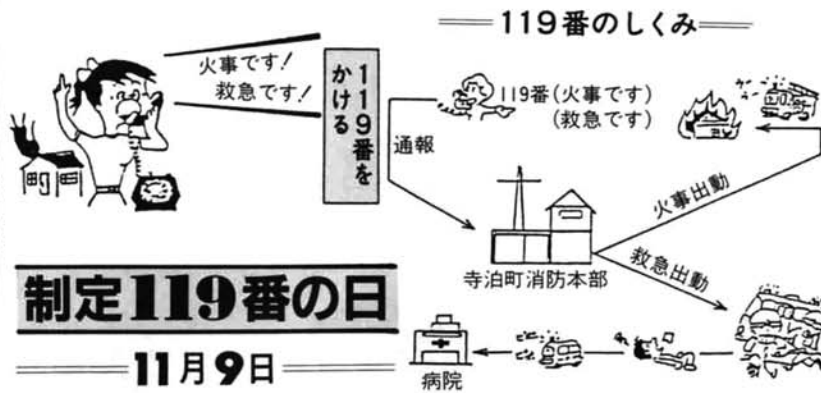

制定119番の日

11月9日

毎年11月9日が119番の日と定められています。
住民の生命・身体・財産を守る119番! 正しく使ってください。

119番の正しいかけ方

- ① 「火事です」「救急です」 —— 火事と救急の区別
- ② 「町名、集落名」 —— 住所
- ③ 「〇〇小学校の〇側です」 —— 目標
- ④ 「私の名前〇〇です」 —— 通報した人の名前
- ⑤ 「今使っている電話番号」 —— 電話番号

119番の通報は、落ち着いて正確に

農業まつりinくまがた!!

第4回目の寺泊町農業まつりが今年も盛り沢山の企画で開催されます。是非おいでください。

と き 11月19日(日)午前10時

と ころ 寺泊町体育館

主な催し

- ◇農産物即売会
- ◇モチつき大会
- ◇ゲーム大会
- ◇児童図書館
- ◇コシヒカリプレゼント抽選会

詳細については、新聞折り込みチラシでお知らせいたします。

作業停電のお知らせ

11月8日(休) 9時00分~11時00分
夏戸・田頭の各一部
(田頭線1~末端)
(年友線36~37)

11月10日(金) 9時00分~11時00分
竹森の一部
(寺泊線65~71)
(寺泊線68の分岐も含む)

11月16日(木) 9時00分~11時00分
野積(大野積)の一部
(野積線99~末端)

住まい等に関する無料相談会へどうぞ!!

住宅等建設無料相談所開設
これから住宅や店舗等を建てようとお考えの方や、今使用されている建物等で不便さを感じられている方はおられませんか。
寺泊町建築士会は、次により家屋等の新築や増改築をお考えの方に、制度融資のご説明や、住い等に関する無料相談を行います。
どなたでもお気軽にご相談ください。
と き 11月3日(金) 午前10時~正午
と ころ 寺泊町商工会館(坂井町/海岸通り)

案内

11月25日から12月25日まで 拡報無線が鳴りません!

信越電気通信監理局の指導により、周波数の変更工事を行うため、全町の拡報無線が鳴りません。
工事期間中、ご不便をおかけいたしますが、みなさまのご理解をお願いいたします。

11月1日から拡報無線のチャイムのメロディーが変わりました。

- 朝(6時30分) —— 朝はどこから
- 昼(正午) —— エーデルワイス
- 夕(6時) —— 砂山

届出はお済みですか。

- ① 国民健康保険の加入者で、厚生年金、船員保険あるいは各種共済組合から老齢(退職)年金を受けている被用者年金受給者
- ② 右記の年金加入期間が二十年以上ある、通算老齢(退職)年金を受けている人
- ③ 被保険者本人の配偶者

退職者医療制度

長い間会社や役所に勤め、退職して国保に加入した人が、七十歳になって老人保健に移るまでの間、加入する医療制度です。

加入の条件

「事実上婚姻関係と同様の事情にある人も含む」、三親等内の親族で、被保険者本人により生計を維持している人(ただし、年間収入が六十歳未満で二〇万円以上、六十歳以上で一六〇万円以上ある人は、被扶養者にはなりません)。

診療の受けかた

「退職被保険者証」を医療機関の窓口へ提出してください。

退	国民健康保険退職被保険者証
有効期限	平成 年 月 日
記号	寺泊町
住所	〒710-0001 新潟県上越市寺泊町
氏名	寺泊町
性別	男
生年	671150896
交付年月日	平成 年 月 日

- 退職者本人...かかった医療費の二割
 - 扶養家族...通院のときの三割入院のときの二割
- ※詳しくは、国民健康保険係へおたずねください。

窓口での支払い

ゴミ収集について

みなさんのご協力を

- 一、燃えるゴミの中に不燃物を絶対に混入しないでください。
- 二、水分の多いゴミは必ず水切りを良くしてから出してください。
- 三、マヨネーズ、バター、マーガリン等のポリ容器は燃えるゴミとして出してください。
- 四、秋野菜の取り入れ時期になりますが、大根、キャベツ、白菜等

の野菜及び漬物の漬けかえの際に出る古い漬物は燃えませんが自家処理をしてください。
五、畑や庭の雑草を出される方がありますが、収集いたしません。燃えるゴミの中に燃えないものが混入している主なものはジュース・缶詰等の空き缶・飲料水の空きビン
六、台所用用品で、包丁・鍋・茶わん・皿・金ザル等
その他、スプレー缶・豆炭あらか・かま・くわ等

標準小作料が改定されました!

町農業委員会では、農業情勢の変化に伴い、農地の賃貸借の「めやす」となる標準小作料を下記のとおり改定いたしましたのでお知らせいたします。

- 田の部
 - 1 等級(整理地) 35,500円
 - 2 等級(未整理地) 29,000円
- 畑の部 10,000円

※不明な点は農業委員又は農業委員会事務局へおたずねください。