

ながおか 市政だより

1982 12 No.340

編集・発行／長岡市広報課(☎0258-35-1122)昭和57年12月1日

上越新幹線 11月15日 開通

*一ようこそ長岡へ

多くの人々が待ちに待った上越新幹線が11月15日開通——。この日、長岡駅は大きな喜びと華やかさに包まれました。改札口は一番列車に乗り込む人の長い列……。また、ホームでは列車が到着するたびに踊りの輪や大勢の市民が出迎え、たいへんなにぎわいでした。

上越新幹線の開通は、経済文化など私たちにばかり知れない影響をもたらします。

新幹線時代が到来し、大きな変革期を迎えた長岡市はこれを契機に新たな飛躍へのスタートを切りました。



区分	10月21日 ～11月20日	1月からの計
件数	72 件	458 件
死者	2 人	11 人
傷者	77 人	512 人

市立劇場ガイド ☎33-2211



*なごり雪
*雨の物語
*Follow Me

イルカ・コンサート
2月17日(木)
PM 6:30開演

A 指定席 2,800円
B 指定席 2,500円

(プレイガイドで好評発売中)



風船が運んでくれた贈り物

高曾亀保育所の子供たちが、昨年の運動会のファイナルで飛ばした百個の風船。このうちの一つ、山岸裕介くん(三)の手紙をつけた風船が、ふわり、ふわりと越後山脈を越えて会津若松へ。稲刈りをしていた笠原文子さん(三)に拾われました。

笠原さんは、手紙を読んだので、この風船がはるか百キロも旅をしてきたことを知ってビックリ。この風船が縁で子供たちとの文通が始まりました。

そしてこの秋には、「うちの農園でとれたものです。みんなで仲よく食べてください」という手紙と一緒に大きなダンボール箱が、子供たちのもとへ届きました。箱を開けると、中には大きな

障害者の詩が すぐきな歌に

障害者の作った詩に、音楽サークルやフォークグループ、学校の先生などが曲をつけ、一緒に歌って発表するという、手づくりのコンサートが、先月十四日、中越婦人会館で開かれました。

「障害者と市民のつどい——ゆきんこコンサート」と名づけられたこのコンサートは、市内の四つの障害者団体でつくっている長岡市社会福祉サークル連絡会とボランティアの人たちが企画したもの。

この日発表された二十六編の詩は、いずれも日常生活の中で感じていることが素直に表現されているものばかりで、曲も詩によくマッチした見事な出来栄。

二人の合作で「みののわの里讃歌」を作詩した大島栄三さん(三)と野上友吉さん(五)は、「覚えやすくて、とてもいい曲。前々から、みののわの里の仲間みんなで歌える歌が欲しいと思って、この歌が、ようやく実現できた」とうれしそう。

会場に集まった百二十人の人たちも、次々と発表される心のこもった歌に、盛んに拍手を送っていました。



職業訓練生体験 作文で知事賞に

県内の高等職業訓練校に学ぶ人たちの生活体験作文コンクールで、鉢伏町の川上慶太郎さん(四)が、見事に県知事賞を受賞しました。川上さんは、市内の柳吉藤に勤務するかわら、昨年秋に、北陸高等職業訓練校の電子計算機科に入學。昼は仕事、夜は勉強という生活を送っていました。

受賞した作文は、このときの苦勞や喜びの体験を通して、年齢に関係なく、職業に就きながら新たに学び、訓練を続け、常に自己再生を行っていくことの大切さをつづったものです。

年末・年始の 急患診療

長岡休日急患診療所 (内科・小児科・外科)
市役所柳原分庁舎内 ☎35-8255

期間 1月1日～3日
時間 午前10時～午後3時

休日歯科診療センター
長岡歯科医師会館内 ☎32-1430

期間 1月1日～3日
時間 午前10時～午後3時

在宅診療医師(産婦人科)
期間 12月29日～1月3日
時間 午前10時～午後3時
※当番医は休日のつど変わります。お問合せは左記へ。

○市役所 ☎35-1123
○消防署 ☎35-2191
○休日急患診療所
○最寄りの病院、医院

魅力ある地方中核都市づくり

新たな決意をもって

長岡市長
小林 孝平



今回の市長選挙において、市民の皆様の温かいご支持をいただき、私は五たび長岡市長に選ばれ、引き続き市政を担当させていただくことになりました。

ここに、謹んでごあいさつ申し上げます。

私は市長に就任以来、常に公平・清潔・積極をモットーに一貫して市政の中心を市民生活優先に置き、十八万市民の皆様が本当に誇りに思えるような明るく、住みよいまちづくりに精魂を傾けてまいりました。

辛い皆様のご理解とご協力によって、道路、上下水道、

教育、福祉、産業、文化、レクリエーションなど、暮らしに直結する各種の事業は着実に進展してまいりました。

また、このほど開通した上越新幹線をはじめ、北陸・関越自動車道、長岡東バイパスや大手大橋など、二十一世紀への都市の骨格づくりもほぼ完成しました。

この結果、長岡市はいまや日本海側の重要な拠点都市として、大きく躍進する基盤ができあがりました。

今後はこの基盤の上に、立派に肉つけをして、個性豊かな魅力ある長岡を築いていかなければなりません。

このため私は今後とも生活環境の整備、福祉の充実、文化レクリエーションの振興、産業の発展に、大きな力を注ぎきめ細かな施策を講じていく決意です。

特に、長岡市の文化性を高めるために、広く市民の皆様との英知を結集して、個性豊かな文化環境づくりを進めてまいります。

また、若者が地元で定着できるような魅力ある職場づくりと地域産業の発展のために長岡ニュータウンを基盤にした長岡テクノポリスの実現に積極的に取り組みます。

いまや長岡市は、魅力ある

地方中核都市づくりのモデルケースとして、全国的に注目されています。

私はこれまでどおり、一党一派に偏することなく、十八万市民の皆様と共に考え、共に歩む市政を推し進め、この長岡を本当に住んでいてよかったといえる明るく住みよい魅力あるまちにするため、全力を上げてまいります。

何とぞ皆様の一層のご支援とご協力を心からお願ひ申し上げます。



▲「あさひ。さんと」とき。さんの手でくす玉わり(中央は東出朝陽君=4歳)



▲初乗りの新幹線出発



▲30年後の長岡はどんな姿に——1階コンコースでは、タイムカプセルを設置。



▲「パパ、早く早く！」新幹線は子供たちの人気の的。



▲新幹線改札口に張られたテープにはさみが入ると、一斉にフラッシュが光り大きな拍手。この瞬間から長岡市は待望の新幹線時代に突入しました。

新幹線時代

高らかに発車ベル

11月15日、待望の開通



▲第一号列車「あさひ二〇号」到着

11月15日、開通の日を迎えた長岡駅は、一番乗りをめざす乗客や、新幹線をひと目見ようと詰めかけた市民で、朝早くからにぎわいました。

午前六時四十分、小林市長ら七人の手で、新幹線改札口のテープカットが行われると、せきを切ったように人の波が新幹線ホームへ。

そして7時11分、大勢の市民の歓声に迎えられて、上りの第一号列車「あさひ一九〇号」が到着。力強い足どりで新幹線時代の幕開けを飾りました。

市政懇談会

録3
記No.

今月は福祉、生きがい、市民の健康と安全、その他についてご紹介します。

老人クラブの補助金を増額して…

問1 老人クラブの補助金の会員割支給額がなくなり、率になったため、減額になって困っています。また、会員四十四人以下の老人クラブには支給されませんが、県の方針とどうでしょうか。

答2 お山の家へ行くためのバス無料券が今年から支給されなくなりましたが、楽しみにしている人もいますので何とか復活を…。

より困っている人に手厚い補助を…

市政に対する要望は、年々幅広く、しかも非常に細部にわたっています。そこで、がまんできるところは、がまんしていただいてもっと困っている人に、手厚い補助をするようにしています。

例えば、体の弱いお年寄りや寝たきりのお年寄りのために、デイ・サービス事業を新たに実施していますし、訪問看護指導事業、老人家庭奉仕員の増員など、いろいろと福祉の充実を図っています。

答1 老人クラブの補助金は、県の補助制度に基づいて、その指導に沿って行っています。今年から会員割がなくなったものですが、老人クラブの事情を県によく説明し、強く申し入れます。

会員四十四人以下の老人クラブへの補助は、ご要望にそえるよう努力したいと思えます。



体の不自由なお年寄りもゆったりと入浴…。デイ・サービス施設「くらくら園」

社会福祉センターに集会場を…

問1 社会福祉センターの中に、いろいろな福祉活動に利用できる集会場の設置を…。

問2 念願の社会福祉センターができることになり、大変よろこんでいます。これが完成すると、社会福祉協議会は、センターの中に移転し独立することになります。社会福祉協議会が、このセンターを拠点にして、これまで以上に活発な福祉活動ができるよう、市の積極的な援助をお願いします。

有効に利用できる施設に…

答1 社会福祉センターは、いま、いろいろとその内容を検討している段階ですが、社会福祉協議会とよく話し合いながら集会場など社会福祉の向上に役立つ施設を設置していきたいと思えます。

答2 社会福祉協議会が、今後とも活発な福祉活動ができるよう、市も積極



的に努力します。

消防署東分遣所の完成見通しは？

問1 新潟大学工学部跡地に隣接している消防署東分遣所は、移転新築されるということですが…。

問2 宮内分遣所は、前の道路が狭く、立地条件がよくないように思います。できるだけ早く移転を…。

東分遣所 12月6日竣工へ

答1 東分遣所は、いま、新潟県総合庁舎の斜め前(川崎町字前田)に建設を進めています。十二月六日に竣

みんなの声を市政に…



問1 長岡市の税金は、新潟市や上越市など他の市に比べて高いという人がいますか…。

答2 宮内分遣所は、道路事情がよくないため近く移転することになっています。いま、用地の交渉を進めているところです。

長岡市の税金は他市より高いのはなぜ？

答1 長岡市は標準税率を採用しています。全国のおよそ半分の市が、この標準税率を採用しており、新潟市や上越市も、もちろん標準税率です。ですから、長岡市の税金が他市より高いということは決つてありません。もし、標準税率より低い税率を採用した場合は、税金が入らないだけでなく、国から

他市と同じ標準税率

問2 保育料は、市でも助成しているということですが、まだ高いように思います。軽減してください。

答1 長岡市は標準税率を採用しています。全国のおよそ半分の市が、この標準税率を採用しており、新潟市や上越市も、もちろん標準税率です。ですから、長岡市の税金が他市より高いということは決つてありません。もし、標準税率より低い税率を採用した場合は、税金が入らないだけでなく、国から

除雪は市民総ぐるみで…

除雪機動隊は順調OK / 今年も除雪体制も一段と充実しました。でも、この力を十分に発揮させるためには、市民総ぐるみの協力がどうしても必要です。みんなで、力を合わせて、この冬を乗り切りましょう。

歩道除雪にご協力を… 歩道の除雪は、現在の除雪機械の能力では雪の量や雪の堆積場所等の制約を受け、住民の皆さんの協力がなくてはなりません。子どもたちの通園・通学の安全のために、地域ぐるみのご協力をお願いします。

雪捨ては指定場所 トラックなどでの雪捨ては次の指定場所以外ではできません。時間は午前4時から午後10時30分までの間に限ります。
川東地区 善喜島、柿川の追廻橋(左岸下流) 柿川橋(左岸)、都橋(左岸)、栄橋(柳原分庁舎前)、渡里橋、常盤橋、久生橋(左岸)、西川橋(左岸)、小幡橋(左岸)、安鉄橋(左岸上流)、川西地区 千秋が原、長生橋西詰下流

町内排雪に60%の補助 市では、除雪車で除雪できない道路を町内会などで排雪した場合、その費用の60%を限度に補助金を交付する制度を設けています。補助金を受けようとする場合は、原則として町内会長を通じて、事前に市の道路管理課に申請してください。この申請に基づいて、市では指定の業者をあっせんします。

国道沿いの雪おろしは一斉に… 国道沿いで、道路上に雪おろしをする場合または、バスレーンが設置されている箇所の雪おろしをする場合は、必ず事前に建設省長岡維持出張所と打ち合わせをしてください。その後、町内単位で一斉に雪おろしを行っていただきます。

路上駐車があると その道路は除雪できません

- 除雪の問合せは…
- 国道 建設省長岡国道工務事務所 36-14551
 - 建設省長岡維持出張所 33-14690
 - 県道 長岡土木事務所(維持管理課) 34-13111
 - 市道 長岡市役所柳原分庁舎(道路管理課) 35-11211
 - 直通 34-1177

おわりに… 皆さんのご意見をもとに、さらに研究して、市政に広く反映させていきたいと思えます。皆さんの意見は、すべて記録に残しておきますので、いますぐには実現できないものでも、この記録を絶えずひもとき、条件を整えながら実現に向けて努力していきたいと思えます。

長岡市長 小林孝平

Q ゲートボールのルールは全国統一のルールはありますか？

A ゲートボールの全国統一のルールはまだ確立されていません。長岡市はお年寄りが手軽に楽しめるようにと、市独自のルールを考案して行っている。当分はこのまま行きたいと思う。

三回にわたってご紹介しました市政懇談会の記録は今週で終了させていただきます。



一問一答 Q & A

- Q** 川西地区に公立病院をつくって…
- A** ニュータウンの中に総合病院をつくる計画がある。こういう要望は信濃川がネックになっているので出てくる。従って、大手大橋を一日も早く完成させることも解決の一つである。
- Q** ロングライフセンター行きバスを運行してほしい。
- A** 越後交通に再三にわたって交渉している。今後とも、さらに強くお願いしていく。
- Q** 食生活改善の指導のために柳原分庁舎に調理室をつくってほしい。
- A** 栄養士を採用して栄養指導をしてほしい。
- Q** 柳原分庁舎は、各教室ともフルに活用しており、現在のところ専用にはできない。栄養士は教育委員会等にいるので、その活用を含めて検討したい。
- Q** 点字図書館の設置または、互尊文庫の中に盲人コーナーを設けてほしい。
- A** 文化問題懇談会で図書館の整備についても検討を願うことになっている。この中で、点字図書館あるいは、盲人コーナーについても十分検討されることと思う。市としても、その必要性は十分に理解している。

魅力あるまちづくり着々と...

まちづくりかわらわ'82

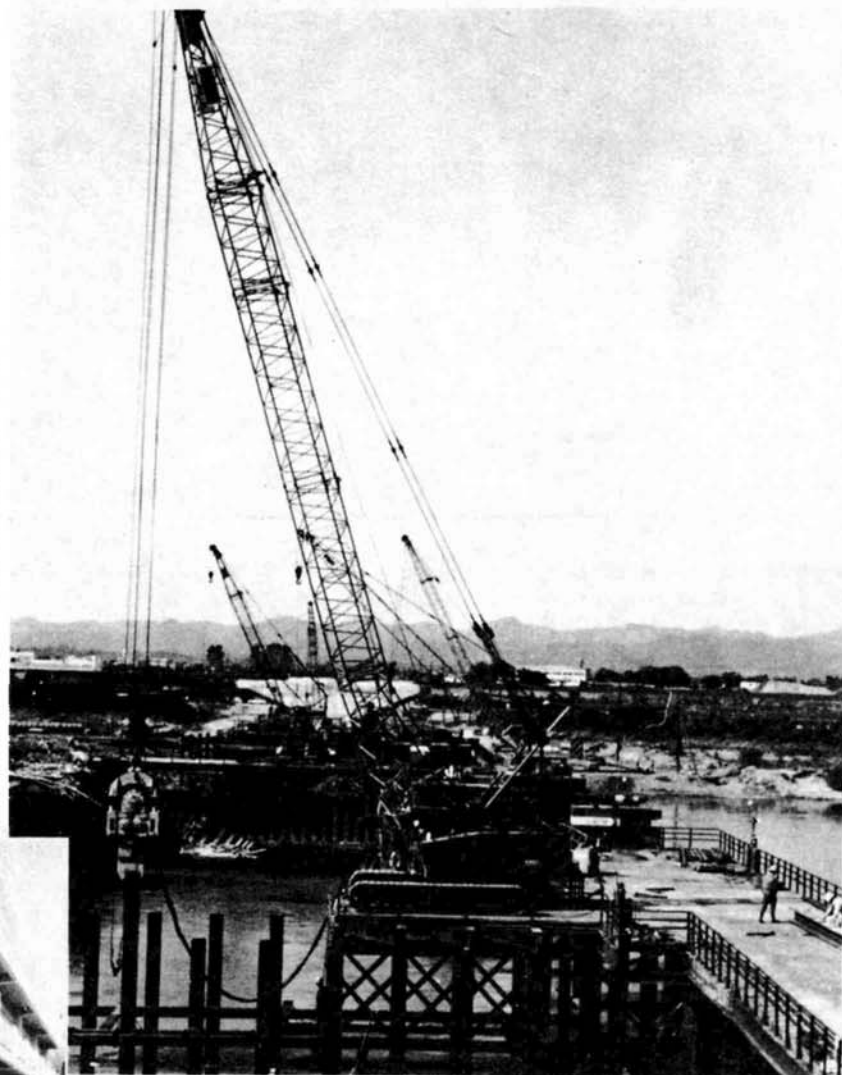

●大手大橋 建設進む

一日も早い開通が待ち望まれている大手大橋。これまでに橋台二基と橋脚八基が完成。現在、信濃川の本流部分で、残り三基の橋脚の建設が進んでいます。こうした中で、今年さらに、六億六千九百万円の追加投資が決定。これによって、今年度は橋げたの製作も行われることになりました。

- 1月 5・神田小学校体育館完成
- 15・長岡市成人式(新成人一、八五二人)
- 2月 27・豊田小学校体育館完成
- 4月 4・第二回長岡新都市建設構想懇談会
- 10・長岡駅前城内地区市街地再開発準備組合設立
- 3月 30・関越自動車道開通(長岡〜川口)
- 4月 1・南部保育所完成
 - ・特別養護老人ホーム「みしま園」オープン
 - ・市立保育所の保育時間を午後六時までに延長
 - 2・テクノポリス建設基本構想を通



●南部保育所生まれ変わる

木造だった南部保育所が、4から鉄筋コンクリートのモダンな建物に変わりました。屋上には組立式のプールも出来て子供たちは大喜び。このほか、桂保育所も来春には完成します。

- 5月 5・日浦助役、アメリカ諸都市を視察(17日に帰国)
- 17・長岡駅コンコースに大壁面完成
- 1・東山ファミリールランドでポニーの乗馬始まる
- 11・北信越市長会総会長岡岡市で開催。小林市長、北信越市長会長長及び、全国市長会北信越支部長に選任される
- 6月 13・市営大手口駐車場起工式
- 7月 1・盲人ガイドヘルパー派遣制度スタート
- 1・城内地区共同ビルの計画説明会
- 26・大島小学校校舎一棟火災で焼失
- 8月 1・前川地区に上水道給水
- 12・豊田小学校に25mプール完成
- 25・市営東山テニスコートオープン
- 8月 1・長岡まつり(3日まで)
- 4・長岡市がテクノポリス開発構想策定地域に指定される
- 4・長岡ニュータウン西一住区の町名が「青葉台」に決まる
- 16・下川西農村環境改善センター起工式
- 18・第一回長岡テクノポリス開発機構検討委員会開催
- 20・山本中学校校舎完成
- 30・市政懇談会始まる(10月まで12回)
- 9月 1・訪問看護指導制度スタート
- 5・近代日本洋画の巨匠たち展(12日まで)
- 15・長岡市敬老会
- 24・大手大橋の建設に国土庁の国土総合開発事業調整費投入が決まる
- 10月 2・長岡ニュータウン開発整備事業促進及び新都市システム事業着工記念大会
- 17・長岡東バイパス全線開通記念市民体力づくり大会
- 19・長岡東バイパス全線開通
- 11月 1・総合秋まつり(7日まで)
- 3・長岡市表彰式
- 7・長岡市長選挙(小林市長五選)
- 12・長岡市教育委員会表彰
- 15・上越新幹線開通
- 19・日本都市計画学会(21日まで)
- 12月 6・消防署東分遣所竣工
- 20・山本中学校体育館完成(予定)



●東山テニスコートオープン
このテニスコートは三之峠山の緑をバックにした全天候型舗装で、コート数4面、ナイター設備も完備した本格的なものです。
この夏は大ぜいのテニスファンが、さわやかなテニスを楽しみました。

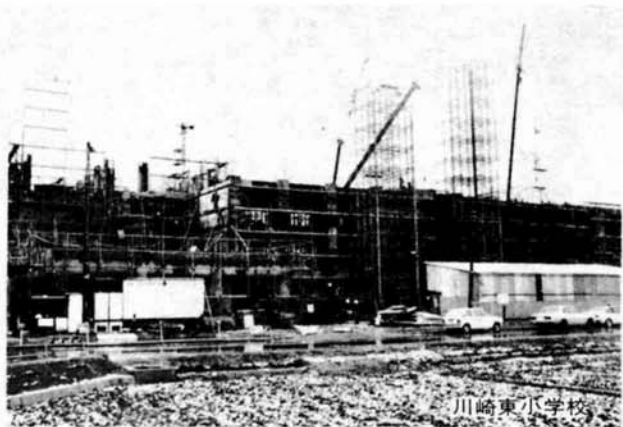

●川崎東小、大島小、山本中など 学校建設大きく前進

二学期から新しい校舎で学習を始めた山本中学校では12月には屋内体育館も完成。神田小と豊田小の体育館も出来ました。また四郎丸小と千手小の体育館、さらに焼失した大島小の校舎や来春開校の川崎東小の校舎建築も着々と進んでいます。



●「立体駐車場」建設進む

大手口広場の北側で市営大手口駐車場の建設が、いま急ピッチで進んでいます。地下1階、地上6階建てのこの駐車場は、431台収容できるもので、中心街の駐車難解消に大きな役割を果たすものと期待されています。



●寝たきりのお年寄りに 訪問看護指導制度
寝たきりのお年寄りのために今年から訪問看護指導制度がスタートしました。これは、看護師が月二回訪問して家族や本人に、療養方法、機能回復訓練のやり方を指導するものでたいへん好評です。

東バイパス全線開通



●長岡東バイパス全線開通

昭和48年から建設が進められていた、長岡東バイパスが全線開通しました。市内の十日町を起点に、中之島村五百刈に至るまでの17.2キロメートル。これによって国道17号線の交通混雑は大幅に緩和されました。

長岡市職員の給与等について

昭和57年4月1日現在の長岡市職員の給与等についてお知らせします。

1. 昭和56年度人件費の状況(普通会計決算)

住民基本台帳人口(年度末)	歳出額 A	人件費 B	人件費率(B/A)
(57.3.31) 178,658	33,691,773	7,031,757	20.9%

(注) 人件費には、給料、職員手当(扶養手当、住居手当、通勤手当、時間外勤務手当、期末・勤勉手当など)、退職手当及び共済費並びに特別職に支給される給料、報酬等が含まれています。

2. 昭和57年度職員給与費の状況(普通会計予算)

職員数 A	給与費				1人当たり給与費(B/A)
	給料	職員手当	期末・勤勉手当	計 B	
1,485	3,497,033	697,782	1,468,770	5,663,585	3,814

(注) 1. 職員手当には、退職手当が含まれていません。
2. 期末・勤勉手当とは、いわゆるボーナスに相当するものです。
3. 給与費は、当初予算に計上された額です。

3. 一般行政職の平均給料月額及び平均年齢の状況

長岡市	平均給料月額	平均年齢	国	平均給料月額	平均年齢
	203,241	38.0		207,163	40.0

4. 一般行政職の初任給の状況

区分	長岡市		国	
	初任給	採用2年経過日額	初任給	採用2年経過日額
大学卒	101,900	125,300	101,900	112,600
高校卒	85,900	98,200	85,900	91,500

5. 一般行政職の経験年数別・学歴別平均給料月額の状況

区分	経験年数10年			経験年数15年			経験年数20年		
	大学卒	185,200	213,729	201,605	高校卒	139,994	173,352	201,605	

(注) 1. 経験年数とは、卒業後直ちに採用され引き続き勤務している場合は、採用後の年数をいいます。
2. 空欄は、該当職員がいなかったため掲載していません。

6. 一般行政職の等級別職員数の状況

区分	等級							計
	特1等級	1等級	2等級	3等級	4等級	5等級	6等級	
標準的な職務内容	部長	課長	課長補佐	係長	主事	主事	主事補	
職員数	15	52	142	180	274	188	32	883
構成比	1.7%	5.9%	16.1%	20.4%	31.0%	21.3%	3.6%	100%

(注) 1. 長岡市職員の給与に関する条例に基づく給料表の等級区分による職員数です。
2. 標準的な職務内容とは、それぞれの等級に該当する代表的な職名です。

7. 職員手当の状況

区分	長岡市			国		
	期末・勤勉手当	退職手当	退職手当	期末・勤勉手当	退職手当	退職手当
6月期	1.4月分	67.568月分	67.568月分	1.4月分	67.568月分	67.568月分
12月期	1.9月分	30.713月分	30.713月分	1.9月分	30.713月分	30.713月分
3月期	0.5月分	57.915月分	57.915月分	0.5月分	57.915月分	57.915月分
計	3.8月分	156.196月分	156.196月分	3.8月分	156.196月分	156.196月分

8. 特別職の給料・報酬等の状況

区分	給料等月額		期末手当	
	市長	750,000	6月期	1.4月分
給料	助役	570,000	12月期	1.9月分
	収入役	490,000	3月期	0.5月分
報酬	議長	385,000	計	3.8月分
	副議長	335,000		
	議員	290,000		

もよおし



申込
レクリエーション課
☎35-1122

★ジュニアスキースクール
期日 Aコース：1月16日(日)
Bコース：2月6日(日)
11日(祝)・13日(日)
時間 午前10時～午後3時
会場 悠久山スキー場
対象 小学校4年～6年
定員 各コース150名
参加料 三千円(二人一コース)
申込 12月14日(火)午前10時から参加料を添えて
※参加申し込みは保護者の承諾が必要で
※参加申し込みは保護者の承諾が必要で
日時 Aコース(半日)：1月18日から5回実施
会場 婦人スキー教室

★サラ金相談日
期日 12月14日(火)午後1時～4時
会場 消費生活センター
講師 県立新潟女子短大 助教授 岡田玲子さん
定員 40名
申込 電話可
対象 サラ金の金利や、返済方法などについて相談に応じます。お気軽にご相談ください。
日時 12月14日(火)午後1時～4時

★サンエフ長岡
期日 1月18日(日)午後1時～3時
会場 市民会館
対象 小学生1～3年生 30名
受付 12月25日午後1時～1時30分文化センターで
参加料 Aコース三、五〇〇円 Bコース三、五〇〇円
申込 12月18日までに電話で
★第29回市民体育祭剣道大会
期日 1月9日(日)午後1時
会場 市民会館(無料)

★手話筆字養成講座
期日 1月10・11・17・18・24・25・31・2月1日
時間 午後6時～8時
会場 中央公民館
定員 40名(先着順)
申込 12月20日までに受講料

★日赤救急員養成講習会
期日 1月18日～3月27日まで、毎週火曜日計11回
時間 午後6時～8時30分
会場 市民会館第一小ホール(午後4時)
参加料 三〇〇円(初日徴収)
申込 12月15日から1月10日まで先着順、定員50名
対象 日赤長岡市地区事務局(市役所社会課内 内線二五六)

もよおし

フェスティバル



読者のつどい
☎32-0658

★読者のつどい
期日 12月17日(金)午後7時～9時
会場 互尊文庫児童室
内容 向田邦子著「父の詫び状」を話題にして
★木曜子ヒツ子タイム
期日 12月9日(木)・23日(木)
午後3時30分～4時
会場 互尊文庫児童室
内容 紙しばいなど

★消費生活センター
期日 12月14日(火)午後1時～4時
会場 消費生活センター
講師 県立新潟女子短大 助教授 岡田玲子さん
定員 40名
申込 電話可
対象 サラ金の金利や、返済方法などについて相談に応じます。お気軽にご相談ください。
日時 12月14日(火)午後1時～4時

★消費生活センター
期日 12月10日(日)午後1時～4時
会場 消費生活センター
講師 県立新潟女子短大 助教授 岡田玲子さん
定員 40名
申込 電話可
対象 サラ金の金利や、返済方法などについて相談に応じます。お気軽にご相談ください。
日時 12月10日(日)午後1時～4時

★消費生活センター
期日 12月11日(土)午後2時～4時
会場 消費生活センター
講師 県立新潟女子短大 助教授 岡田玲子さん
定員 40名
申込 電話可
対象 サラ金の金利や、返済方法などについて相談に応じます。お気軽にご相談ください。
日時 12月11日(土)午後2時～4時

★消費生活センター
期日 12月11日(土)午後2時～4時
会場 消費生活センター
講師 県立新潟女子短大 助教授 岡田玲子さん
定員 40名
申込 電話可
対象 サラ金の金利や、返済方法などについて相談に応じます。お気軽にご相談ください。
日時 12月11日(土)午後2時～4時



青年交歓フェスティバル

期日 12月12日(日)午後0時30分～3時
会場 中央公民館大ホール(柳原分庁舎)
内容 音楽や寸劇による楽しい交歓のつどい(入場無料)
参加団体 中越吹奏楽団、長岡マンドリンクラブ、うたごえサークル「はらの虫」、我楽多倶楽部、サークル「ふきのとう」、サークル「スカイ」、サークル「飛行船」、うたごえサークル「あこがれ」、勤労青少年ホーム「ギタークラブ」、同「空手道クラブ」、長岡ギター愛好会、サークル「つどい」

★子ども映画劇場
期日 12月12日(日)午後1時
内容 「ドカベンああ栄冠に涙あり」「おれは鉄兵」
★百人一首初心者教室
期日 12月19日(日)午前10時
内容 百人一首の練習、悠久スイングクラブに加入している小・中・高校生(団体申込)
★一般開放は午後1時～5時

★消費生活センター
期日 12月12日(日)午後1時～4時
会場 消費生活センター
講師 県立新潟女子短大 助教授 岡田玲子さん
定員 40名
申込 電話可
対象 サラ金の金利や、返済方法などについて相談に応じます。お気軽にご相談ください。
日時 12月12日(日)午後1時～4時



年賀状版画づくり

お知らせ

新年賀詞交換会

日時 1月1日午前11時から
会場 厚生会館大ホール
会費 五〇〇円
申込 12月20日まで
担当 秘書室(市役所内線
四〇二) 長岡商工会
議所(32-14500)

市議会議員は

年賀はがきを自粛します
私も長岡市議会議員は、昭和五十八年賀はがきの自粛を申し合わせましたので、ご理解くださいますようお願いいたします。
長岡市議会議員一同

工業統計調査

工業統計調査が12月31日現在で行われます。
この調査は、製造業の事業所を対象に実施するもので、調査の結果は国民生活の広い分野で活用されます。
12月下旬から1月にかけて調査員がお伺いしますので、ご協力をお願いします。

人権相談日の開設

長岡市人権擁護委員協議会では、人権週間になみな人権相談日を開設します。
人権に関する心配ごと、困りごとのある方は、お気軽にお出かけください。
日時：12月14日(火) 午前10時～午後3時
場所：イチムラテパト7階 保健所たより

国民年金の保険料は

昭和57年中に納付した国民年金保険料は、年末調整のときに社会保険料控除の対象になりますので、次の納付額を参考にしてください。
水道局 ☎35-1616

年末調整の対象に

昭和57年中に納付した国民年金保険料は、年末調整のときに社会保険料控除の対象になりますので、次の納付額を参考にしてください。

国の進学ローン

対象 来春、高校、大学等へ進学される方のご父兄(所得制限あり)
融資額 一進学者あたり五十万円以内
返済 学校の修業年限以内
利率 年八・四％
取扱期間 58年4月30日まで
申込 市内金融機関

年末資金の申込みは

お早めに
長岡市中小企業振興資金
▶普通貸付
貸付金額 400万円以内
貸付利率 年7.2％
返済期間 運転資金36か月以内
設備資金48か月以内
年間随時
申込時期 1月15日と末日(12月10日と18日)に締切り
※このほかにも資金用途により各種制度があります。
担当 商業観光課(市役所4階)

年末市の業務

一般業務は
年末28日まで
年始4日から

市役所一般事務

市役所の年末年始の事務は十二月二十八日が仕事納め、一月四日が仕事始めです。十二月二十九日から一月三日までは、一般事務は休ませていただきます。
ただし、市民課と衛生課では市民の皆さんのご不便を少なくするため、次のとおり事務を行います。
なお、年末は窓口がたいへん混みあいます。ご用のある方はお早めに済ませられるようお願いいたします。

市民課

12月30日まで行う事務
▼市民課：住民異動届などの各種届出書の受理、戸籍簿本や印鑑証明などの各種証明書交付事務
▼衛生課：妊産婦、乳児医療費の助成及び資格申請
市営駐車場 1月2日から営業
市役所本庁以外の各施設は月曜の休館日と重なりますので、十二月二十七日から一月四日まで休館となります。

市営駐車場

12月27日から1月4日まで休館する主な施設
○中越青少年文化センター
○サンライフ長岡
○長岡LLC(長岡コンプライフセンター)
○科学博物館
○郷土史料館
○互尊文庫
ただし、左の施設の休業日は次のとおりです。
○勤労青少年ホーム：12月28日から1月4日まで
○フラワースタイル直売所(厚生会館前)：12月31日から1月4日まで休業
○柿川駐車場、表町駐車場：1月1日のみ休業



降雪時のごみ収集

冬のごみ収集について、皆さんからぜひ、次の点にご協力をお願いします。
*ごみ収集車に直接出しませう
ごみの収集作業中は、オールドゴールなどでお知らせします。ごみ収集車へ直接持ち出ししてください。
紙袋やポリバケツに入れて前もって出すのはやめてください。
*収集車の遅れにはご了承を
除雪や交通事情のため、収集時間が遅れることがあります。ご了承ください。
*収集場所に路上駐車をしないように
ごみの持ち出しと積み込み作業がスムーズにできるように、収集場所に路上駐車をしないでください。
環境衛生第一課 ☎24-11837

年末年始の
ごみ収集
冬期間収集を休ませている町内を除いて、年末年始のごみの収集は、次の表のようになります。
休み期間中のごみは、ご家庭で保管してください。
なお、焼却場および柿川立地へ直接お持ちになる場合は三十一日の正午までに(時間厳守)お持ち込みください。

月日	年末の最終収集日	1月の収集開始日
(月・水・金) 収集町内	12月29日	1月5日
(火・木・土) 収集町内	12月30日	1月4日
(月・木) 収集町内	12月30日	1月6日
(火・金) 収集町内	12月28日	1月4日
(水・土) 収集町内	12月29日	1月5日

燃えるごみと燃えないごみの区別を

最近燃えるごみの中に、燃えないごみの混入が多く処理に困っています。燃えるごみと燃えないごみをきちんと区別し、定められた場所に出してください。
燃えるごみ……料理くず、紙くず、布くず等
燃えないごみ……プラスチック、ビニール製品、ナイロン、発泡スチロール、空缶等

年末年始のし尿くみ取り

し尿のくみ取りの受け付けは、十二月二十八日正午までです。なお来年は一月四日から受け付けを開始します。(ただし四日は午前中)雪が降りますと、くみ取りが難しくなりますので、なるべくお早めに済ませておきましょう。
環境衛生公社 ☎24-9310

交通安全

交通死亡事故が多発しています。
市内では、今年に入って交通事故により16人(11月10日現在)の方が亡くなっています。これ以上の死亡事故は絶対に避けなくてはなりません。
そこで市や関係の行政機関、団体では、緊急対策として、①市民の皆さんから交通安全意識を高めてもらうこと、②街頭における交通指導取締り等を強化し、事故防止に努めます。

市民みんなで正しい交通ルールを実践し、交通事故をなくしましょう。
障害者の自立と参加促進
運動のバッチ交付
障害者の活動意欲とみなさんの協力活動をさらに高める



長岡LLC(ロングライフセンター)は、1月から3月までの冬期間、午後5時で閉館いたします。

市政を茶の間に
〔テレビ〕
ONST「おはようがおか」
15分番組…12月12日(日)
午前8時15分から
OBSN「長岡市だより」
15分番組…1月2日(日)
午前7時30分から
7時45分まで
〔ラジオ〕
OBSN「長岡市だより」
3分番組…月～金曜日
午前11時から

人口と世帯数
住民基本台帳登録数
57,111
(前月比)
180,431
(-2)
88,736
(+7)
91,695
(-9)
51,639
(-2)

みんなの健康管理
担当…衛生課
市役所2階
☎35-1122

◎田親学級
日時…1回目、12月3日(金)
2回目、12月22日(水)
尚日とも午後1時～4時30分
会場…厚生会館第1小ホール
対象…初回妊婦、希望者
持物…母子健康手帳、筆記用具
母親学級テキスト

◎新婚学級
日時…12月14日(火)、午後6時～9時

来春の保育所入所手続きはお早めに
—12月1日から12月20日まで—
来年の四月から保育所(市立保育所、私立保育所、へき地保育所)に入所する児童を募集しています。
申し込みは、12月1日から12月20日までです。

会場…中越婦人会館
対象…10月から11月までに婚姻届をされた方、希望者
内容…スライド、家族計画相談
持物…筆記用具

◎乳児健康相談
対象…昭和57年6月生れの乳児
会場…厚生会館第2小ホール
内容…身体計測、保育・離乳相談
持物…母子健康手帳
期日・対象地区
・12月22日(水)…中島、表町、神田、新町、川崎、四郎丸、千手、大島、希望が丘、豊田の各学区
・12月23日(木)…その他の地区
時間…午後1時00分～3時