市政だより

第91号
発行所 長岡市役所
長岡市幸町257の1
（電話代表3200番）

住民登録人口（2月1日現在）
世帯数 31,080
人口 149,296
男 72,858
女 76,438

安全日に街頭指導

10地域で歩行者を重点に

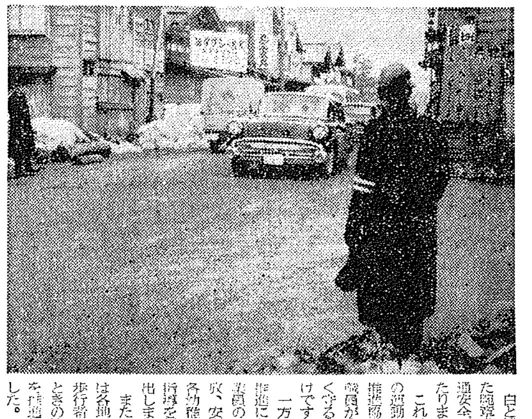

白と緑の地に黄色で市名を書き入れた腕章をつけた指導員がさる五日の交通安全デーに街頭で歩行者の指導にあたりました。

これは交通安全市民運動推進協議会の運動にもとづくもので、警察署員、推進協議会委員、町内会長、それに市職員が市内十カ所で交通ルールを正しく守るよう歩行者指導に乗りだしたわけです。

一方、五つの専門部会は、具体策の推進にあたり、一般事業所に対して従業員の交通安全の徹底と放置物件の追放、安全運転の励行をお願いし、また各幼稚園、小中高校生の通園、通学の指導を行なうなど、活発な運動に乗り出しました。

また、各町内、地域ぐるみの運動では各地で話し合い会と指導会を催し、歩行者の守るべきことや自転車に乗るときの注意などを周知し、巾広い活動を推進し交通事故絶滅に立ちあがりました。（写真は大島町での指導風景）

信号機の厳守を呼びかけ

まずまずの成績の歩行者

おだやかな天候に恵まれた去る五日、歩行者指導を重点に市長、市議会議長をはじめ、推進協議会委員、町内会長と一緒に市内新町、神田、川崎、表町、中島、坂之上、四郎丸、千手、大島、宮内の交通量の激しい十地域で街頭指導を行ないました。

そして、
❶歩行者の右側通行の励行
❷歩道通行を励行
❸道路上の遊びを禁止
❹信号機の見方や、きまりを指導
❺信号機のない交叉点のわたり方
❻幼児、盲人、聾者、老人を誘導
❼自転車の正しいのり方を指導
❽自転車、バイク等の 確認方を指導
❾放置物件の追放
を主体として 指導を 行ないました。

街頭指導を行なった結果、歩行者の約四分の一は信号を守らないで渡ろうとし、自転車に乗った人の約半分は十字路の曲り方を知らない人がいましたが、全体としてまずまずの成績でした。

これからの交通安全デーには、街頭指導を行ない、正しい交通知識を一人でも多く知って守っていただくよう指導します。

しかし、街頭指導だけでは交通事故絶滅は出来ません。

市民みなさんのご協力が必要ですが、次のようなことを積極的にとりあげて活動していただきたいわけです。

町ぐるみ運動を

❶町内全体で交通安全の話しあい会に出席して、交通のきまりや心得を認識してもらう。
❷歩道に車や商品などをおかないようにする。対策としては輪番制の当番をおいて町内をまわる。
❸お子さんの通園・通学道路の整備と誘導に協力してもらう。
❹おたがいが善意の注意協力によって盲人や老人、幼児を交通事故から守るように心がける。
❺町内の防犯上も考えて街灯を設置する。

特に歩道におかれてある商品や車の放置、また横断道路の誘導には積極的な処置で行ないます。

これも事故絶滅をはかり、二度と痛ましい交通事故を起こさせないという交通安全推進協議会のみならず市民みなさんの願いからです。

新潟国体をみんなで迎えよう

二年さきの昭和三十九年に国民体育大会新潟大会が開催されます。

六月六日より六日間、新潟市を中心として県下十六市町村で、陸上競技をはじめとする三十二種目が行なわれますが、長岡市には「籠球」の競技が行なわれます。

また、七月下旬（期日未決定）に行なわれる夏季大会には、長岡を中心として水泳などの競技が行なわれることに決まり、国体準備委員会を結成して施設の整備や選手役員の強化に万全を期しています。

しかし、大会参加者を快く迎えるために、今から、受け入れ体制に市民あげてのご協力をお願いする次第です。

なお国体準備委員会事務局は、厚生会館（TEL二〇一〇）内にあります

運転者講習会

あらゆるスポーツは、その競技のルール（規則）に従ってやらねばアウトになります。

車も、そのルールをよくまもることが交通安全の第一歩です。

交通事故をおこしてアウトにならないよう、また、運転の技能をさらに向上させるために次のように運転者講習会を開催しますから免許所有者は受講してください。

期日
三月十五日（木）午後一時—三時
同 十六日（金）午後六時—八時
同 十七日（土）午後六時—八時
同 十九日（月）午後六時—八時
同 二十日（火）午後六時—八時
同 廿四日（土）午後一時—三時
場所 厚生会館中ホール
主催 市交通安全市民運動推進協議会 長岡警察署 県交通安全協会長岡支部 市運転者協会

なお、バイク運転者以上のもので当日、免許証を持参ください。

新市域に住む方は、各地域ごとに後日行ないます。

栖吉、柿、太田川の大改修

経費十五億円は国庫負担

過去いくたびとなく襲った水禍から長岡を守ろうと立ちあがってから半年、その間に治水促進期成同盟会を中心とした広い運動と市民の協力により、栖吉、柿、太田の三川の改修計画が立案され、国の災害復旧助成事業として着工されることになりました。

未曽有の大被害をもたらした昨年の八・五、八・二〇集中豪雨による水の惨禍は、いまだに忘れることなく市民の胸に焼きついていることと思います。

被害地のみなさんの旺盛な復旧意欲と、市民みなさんの積極的な応援により治水促進期成同盟会が生まれ、各専門部会の運動を進めてきましたところ、各河川の改修の見通しがつき、特に災害のひどかった栖吉、柿、太田の三川の改修計画が国の災害復旧助成事業としてとりあげられたわけです。

この事業には約十五億円という多額の予算を全額国庫負担で、五カ年継続事業で行なわれます。

栖吉川幅を二倍に

このたび、立案された三川改修計画によると
❶現在約二十㍍の栖吉川の幅を約三倍に広げ、毎分流量を二百㌧として、堤防はコンクリートブロックで護岸する。
❷柿川は、旧市域の排水用とするために高畑地内から長倉までの延長約四㌔㍍に新放水路を作り、同水系上流の水を長倉で栖吉川に落とす。
❸地蔵町地内で栖吉川に合流している福島江を立体交差で分離する
以上三点を根本方針として、昨年の水害の降雨量に耐えられるよう改修される予定です。

市民こぞっての協力を

工事を担当する長岡土木出張所でも、機構を充実し全力を傾注してこの事業にあたりますが、土地買収等で市民のご協力を得なければなりません。

市の一年分の予算に匹敵する経費による国の災害復旧助成事業はまたとない機会でもありますし、一日も早く長岡市から水害を追放するようにいたしましょう。

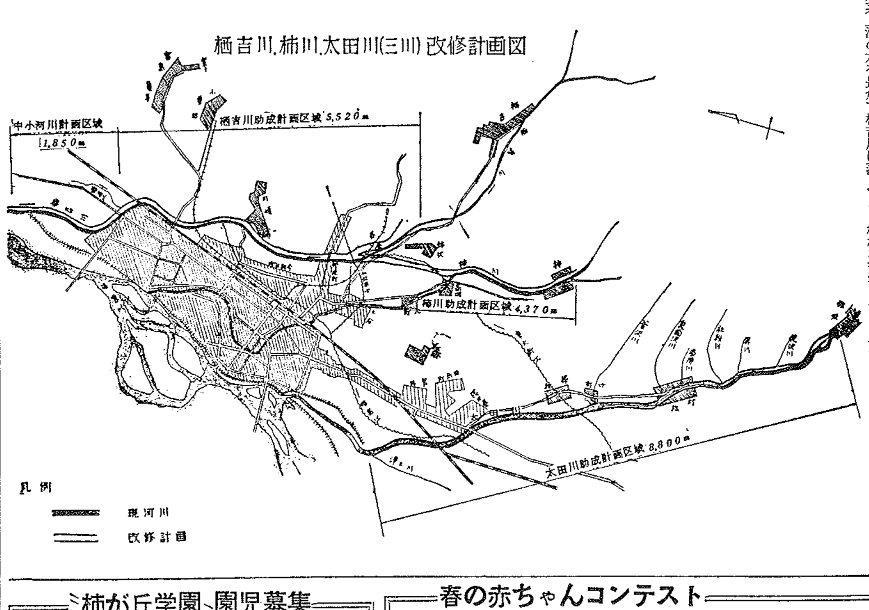

5日16日23日は交通安全デーです

市の支払日を変更します

四月から、市役所の会計課窓口の定例支払日を次のように変更します。

毎月 十五日 二十八日

ただし、支払日が日曜日、祭日に当たるときはその翌日です。

「山をたたえる歌」歌詞募集

さる一月一日、県立悠久山東山自然公園が誕生し、さらに雪消えとともに着工する国民年金宿舎の建設を記念し、山道を歩きながら口ずさむなり、楽しく歌える「山をたたえる歌」の歌詞を次により募集いたします。

内容 県立悠久山東山自然公園の山道を歩きながら、口ずさむなり、楽しく歌える内容のもので、大人向き及び小人向きの歌詞。
形式 大人向き、小人向きに歌詞はそれぞれ四番まで。
締切り 五月三十一日必着（当日消印有効）
送り先 長岡局区内 長岡市役所市長公室（郵送、持参でもよい）
入選 主催者側で選定し、大人向き、小人向き入選各一篇に付賞金三万円、佳作各一篇賞金三千円。
主催 長岡市
その他 ❶歌詞には「長岡」「国民宿舎」「悠久山」「東山」などの言葉にこだわらなくてよい。
❷歌詞の確定にあたっては、補作することがあります。
❸著作権は長岡市に属し、応募作品はお返しいたしません。

春の赤ちゃんコンテスト

元気な赤ちゃんのコンテストが春とともにやってまいりました。

健康で明るい新潟県をきづくために、昭和三十七年度春季赤ちゃん保健コンテストを次の要領で実施いたします。丈夫な体のお坊っちゃん、お嬢ちゃんの多数のご参加をお待ちいたしております。

対象 昭和36年3月1日—同年8月31日、生まれた赤ちゃん
期日 4月6日（金）午後1時—3時
場所 長岡保健所

※長岡保健所で選ばれた赤ちゃんは、県の審査をうけることになっています。

× × ×

腸・パラチフス予防接種

腸・パラチフスの予防接種を三月中旬から実施する予定でしたが、小児まひ生ワクチン服用が一緒になるお子さんと児童があるために、四月初旬より市内各小学校で行なうことになりました。

該当する方は
初回（三回接種）昭和33年4月1日—昭和34年2月28日生まれた人
追加（一回接種）明治35年3月1日—昭和33年3月31日生まれた人

"柿が丘学園"園児募集

精神薄弱児通園施設"柿が丘学園"が開園されてから、十数名の児童が通園バスで元気に通っておりますが、定員に対して十余名の余裕がありますので、ご希望の方は申しこんでください。

○学園では精神薄弱児の感覚、観察力、表現力、運動機能を養成するとともに、将来、社会人として自活できるよう指導を行ないます。
○入園費用はその世帯の所得に応じて決定されますから、生活に困っている家庭では、ほとんど負担のかからぬようにしています。
○通園バスで通園できる範囲に送迎しているために、通行可能な場所まで出ていただきます。

その他、智能の点などについては、柿が丘学園（TEL四九九一）、福祉事務所（TEL八二一・一九五三）、児童相談所（TEL四三〇〇）へ問いあわせください。

防火地域・準防火地域を変更

大島・向島・宮内・悠久 町があらたに含まれる

◎……年とともに戦災の痛手も薄らいで、発展目ざましく、中越の雄都として着々その地歩を固めている長岡市……◎
◎……は、伸びゆく街々と火災予防の施設がなされるよう、このほど防火地域と準防火地域を変更し、大きくそ……◎
◎……の範囲を広げました。

この防火地域と準防火地域は、火災の発生と万一の発生の際の延焼を防ぐために、人家の密集した地域を指定し、建築物に防火または耐火設備を施こさせようとするもので、このたび四年前の指定区域を変更したわけです。

あらたに変更された地域のなかには、大島、向島、宮内、悠久の各町の一部が準防火地域に含まれその範囲も変更前に比較し、防火地域は六倍の十二・八㌶、準防火地域は二倍の二五七・四㌶になりました。

なお、防火、準防火地域内における建築物の屋根で耐火構造でないものは不燃材料で造り、またはふかなければならないことに決めてあります。

× ×

次にこんどきまった防火及び準防火地域の指定町名をお知らせいたします。なお紙面の都合でくわしい図面の掲載などはできませんが、都市計画課では図面を備えつけて、ご質問に応じますのでご利用ください。

防火地域

▽大手通1、2▽本町1、2▽城内町1、2▽東坂之上町1、2▽坂之上町1、2▽表町1、2

準防火地域

（1）▽新町1、2▽神田町1、2▽長町1、2▽袋町1、2、3▽関東町▽桜木町1、2、3▽呉服町▽岡之町▽玉蔵院町▽城内町1▽東坂之上町1、2▽坂之上町1、2▽大手通1、2▽表町1、2、3、4、5▽本町1、2、3、4▽渡里町▽上田町▽船江町▽柳原町▽荒屋敷町▽坂下町▽殿町1、2、3▽旭町1、2▽台町1、2▽日赤町1、2▽春日町1▽千手町3▽柏町1、2、3▽新栄町1、2、3、4の全部

（2）▽新町3、4▽東新町▽神田町3▽西神田町1、2▽稽古町▽東神田町2▽台町3▽四郎丸町2、3▽弓町1、2、3▽下中島町1、2、3、4▽上中島町3▽春日町2▽山田町2、3▽千手町1、2▽宮原町1、2、3▽三和町▽宮内町▽悠久町▽向島町▽大島町▽西千手町▽常盤町▽西新町▽南町1、2▽今朝白町 の各一部。

今後の建築に制限

この地域のなかの建築物には、建築基準法により次のような制限があります。ですから今後みなさんが建築許可の申請をされる場合は、防火および準防火地域内の建築制限の問題にひびいてまいります。

では、その制限をお知らせいたします。

【防火地域】

❶建築物の階数が三以上であり、または延べ面積が百平方㍍をこえる場合は耐火建築物としなければなりません。
❷その他の建築物（❶以外のもの）は耐火建築物または簡易耐火建築物としなければなりません。

しかし、延べ面積五〇平方㍍以内の平家建の附属建築物で、外壁および軒裏が防火構造のものや、主要構造部が不燃材料で造られたもの等は制限されません。

【準防火地域】

❶地階を除く建築物の階数が四以上である建築物または延べ面積が千五百平方㍍をこえる建築物は耐火建築物としなければなりません。
❷地階を除く階数が三である建築物または延べ面積が五百平方㍍から千五百平方㍍までは、耐火建築物または簡易耐火建築物としなければなりません。
❸木造の建築物は、その外壁、軒裏で延焼のおそれのある部分を防火構造にする等の制限があります。

国鉄無賃乗車券引換証の返納

戦傷病者の国鉄無賃乗車券引換証は、三月三十一日をもって昭和三十六年度分は無効になります。もし、三月末日までに使用しない引換証は、すぐ市役所厚生課へお返しください。なお昭和三十七年度分は四月一日から申請を受付けします。

ねずみを退治しよう

日常生活に大きな損害を与え、また伝染病の媒介となるねずみの繁殖力の旺盛なことは、いまさらいうまでもありません。

雪どけとともに増す被害を防ぐために、ねずみ退治にご協力ください。ねずみのエサになるものを完全に処理し、天井裏や下水溝を清掃するなど、一つがいのねずみが約一年で一、五〇〇匹になるということを忘れずに町ぐるみで駆除いたしましょう。

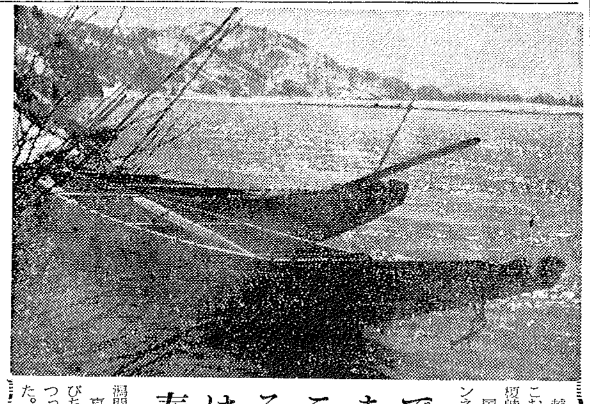

春はそこまで

越後山脈の山裾が信濃川に落ちこむところ、ここは市の最南端、榎峠（妙見町地内）である。

国道が絶壁の上を通り、鉄道トンネルがその横にある。

信濃川の流れも、うす陽を受けて輝きを増し、ねこやなぎの芽も、あとわずかでふくらみそう。

その昔、流れる水底には部落があったとか。

また、ここは戊辰の役の激戦地。

そんな昔を想い出させる間もなく、ダイナマイトの音が川面を走る。東京—新潟間の弾丸道路建設中だからだ。

真黒い土が春の匂いとともに飛びちり、ブルドーザーが勢いよくつっこむ。春はそこまでやってきた。（写真は榎峠の川辺）

長岡地震による家屋被害報告（2）

前号に引き続いて東大地震研究所の大沢胖氏の「長岡地震の家屋被害」を掲載します。

壁率と被害

ふつうの木造家屋では、壁は地震力に抵抗する骨組としてもっとも重要なものであり、壁の多い少ないがその建物の耐震力を推定する目安とされています。

壁率は壁の全長を、床面積で割りcm／m²で表わしますが、壁率二〇cm／m²をさかいに、これより壁の少ないものが大部分全壊し、多いものは半壊または少壊という結果があらわれました。

建築年代と被害

調査の対象となった二〇七戸の家屋を新築後二〇年以内、二〇—五〇年、五〇年—一〇〇年、一〇〇年以上の四段階にわけて調べると、年代の古いものほど全壊率が多くなっていることがわかるが、二〇年以内の家（といっても一〇年以内のものが多い）が四〇％に近い全壊率を示していることは、大部分が建築基準法制定後の建物にもかかわらず、筋かいのない耐震的考慮にかけたことが原因と思われます。

積雪と被害

地震のおこったときの積雪量は一七一㌢であり、この雪が建物の屋根荷重を増加させ、被害をひどくしたのではないかと考えられたが、被災地の住家が雪おろしをしており、関係がありませんでした。

むすび

調査の結果によると
❶震害地の住家の大部分は耐震上次のような欠点をもっている。
イ、大部屋式で壁が少なく、かつ偏在している。
ロ、屋根部分が重い。
ハ、筋かい、方杖、ひうちなど耐震上必要な斜材を用いていない。
❷住家の壁率と被害の関係は、壁率二〇cm／m²のあたりが境界となり、これより壁の少ないものは大部分全壊、多いものは半壊または小壊という結果がでている。
❸建築年代と被害の関係は、古い家と新らしい家で、全壊率に大差はないが、傾向としては古い家ほど全壊率が大きくなっている。
❹屋根面の積雪の影響は、雪おろし後で関係がなかった。

みんなで知ろう 交通知識

交さ点ここぞ地獄の一丁目（冨明）

こんな川柳が事務局へ届きました。"一市民としてせめての交通安全推進のお手伝いです"と記してありました。

実際、歩行者の私たちのちょとした不注意で数多くの事故がおきています。

あぶない歩きかたをやめて正しく歩くには、市民みなさんが交通知識を守ることです。

本号は主として歩行者の守る事項にスポットをあてました。

対面通行を守ろう

❶歩道、車道の区別のない道路では車道の右側を歩き（対面通行は目と耳の両方で車に注意することができるので最も合理的）歩道のあるところでは必らず歩道を歩くようにいたしましょう。
❷車の出入口に気をつけ、道いっぱいにひろがって歩いてはいけません。
❸お母さんが、お子さんの手をひいて道を歩くときは、お子さんには安全な外側（車の通る側の反対側）を歩かせましょう。

道路の横断のしかた

❶横断歩道で気をつけなければならないことは、向こう側へ渡りきらないうちに向こうから左折する車が横断道路に突っこんでくることがあります。このような場合、信号が赤に変らない限り、横断している歩行者に優先通行権利がありますから、その自動車を手まねで制止してさっさと通ることです。
❷信号機の青のときは進み、横断の途中で青に変ったら、できるだけ早く向こう側に渡りきることです。横断しはじめる前に黄色に変ったときは絶対に渡ってはいけません。
❸横断歩道のないところは、自動車の通行の少ないときを見はからい、まず右を見、そして左を見て自動車に注意して真すぐに横断しましょう。
❹「車のかげにまた車がいる」という危険のあることを忘れずに車の直前、直後の横断をしないようにしましょう。

幼児の一人歩きと踏切りに注意

幼児の一人歩きによる事故が増加しています。買物などで目をはなすと、とんでもない結果となってその報いが戻ってきます。

踏切りには、警手、しゃ断機、警報器の有無にかかわらず、いつどんな時でも必らず左右をよく見て安全を確かめて渡る習慣をつけましょう。

また、お子さんの路上のあそびをやめさせてください。

通学、通園の道を選択

お子さんが毎日学校や幼稚園へ通う道は、少しぐらい遠まわりであっても、交通の少ない、横断や踏切りの少ないなるべく安全な道を選んで決めてやりましょう。

口先だけでやかましく注意しているだけでなく、実地に手をとり足をとって具体的に訓練をしてみましょう。

交通事故警告川柳

ひき逃げの片棒かつぐ酒を出し
運転手末期の酒を飲んで逝き
回らずに急ぐのあまり死に急ぎ
待てしばし人を泣かすな身も泣くな
制限を越えてあの世へ突っ走り
一時の違反一生棒に振り
ひき逃げも今日はひかれて獄に入り
（冨明）

税だより

近づいた市・県民税の申告期限

市・県民税の申告期限は、三月二十日です。説明書を参考の上、正しい申告をし、各種の控除を受けてください。

固定資産課税台帳を縦覧中

きたる三月二十日まで固定資産課税台帳を市役所税務課、太田、関原出張所で縦覧しています。

家屋の新築、改築、土地の地目変換等の異動の場合、評価額が変更しています。

なお、決定された評価額に不服のある方は、三月三十日までに市固定資産評価審査委員会に審査の請求をすることができます。

もうすぐ一年生

四月五日は入学日

四月五日は、待ちに待った新しい一年生の入学日です。よい子のお友だちは、全市で二六一八名。市内四一の学校に入学する日をみんな元気で楽しみに待っていることでしょう。

しかし、子供たちが楽しみにしている半面、家庭では、なにかと準備においそがしいことでしょう。

そこで、入学前の準備についてひととおりのことがらを……

○自分のことは自分でやれるようにつとめさせましょう。
○学校は楽しいところだという印象を与えることが大切です。
○学校へ行く道、帰る道をきめて、お子さんと一緒に信号の見方や、四つ角、曲り方での注意を実地に教えることが大切です

しかし、要求が強すぎて子供が神経質にならないよう、不安なく喜び勇んで毎日楽しく学校へ行く、そんな心構えをつくることが大切です。

特別短期訓練生を募集

市内大工町にある国立新潟総合職業訓練所では、本年度より広く高年齢層の方々に門戸を開放し、特別科としての一年制度の訓練生を次により募集します。

○募集人員 溶接科 十名、鋳物科 十名、木工科 二十名
○入所資格 失業保険のあるなしにかかわらずに二十歳以上の男子
○申込締切日 三月三十一日
ただし未充員の場合は五月末日までです。
○試験 ありません（なお面接相談をします）
○その他 ❶失業保険受給者は学びながら保険金をもらえます。これから始めて失業保険を受ける方、受給日数があと一日でもきれる方も、その後一年間訓練を受けながら保険金がもらえます。
❷受講料は無料で学割特典があり、また就職の保証があります
❸溶接科は在所中に免許証が交付されます。
○申込 長岡公共職業安定所

（国立新潟総合職業訓練所）

社会福祉事務所だより

母子福祉資金の貸付 母子家庭の保護更生を目的とした母子福祉資金は、母子家庭で生別死別を問わず貸付けられます。また、発足当時とちがって貸付額も多くなり、その種類も多くなり緊急貸付も行なわれています。

なお申請の受付は四月です。

広くなった相談の窓口 売春防止法が制定されるとともに設けられた婦人相談の窓口は、その後業務の窓口を広くして、悩みごとや心配ごとのある婦人の一般的な相談に応じておりますのでご利用ください。

◇春のけはいがひしひしとせまってくる感がする今日この頃です。各地で猛威をふるった流感も、どうやら春のけはいに遠のいたようです。しかし、まだまだの寒さ。おたがいに健康な明るい毎日を過したいものです。

◇昭和三十七年度の当初予算が市議会で審議されています。老朽した火葬場とゴミ焼却場の改築や、交通安全都市事業費も含まれ、緊縮予算ながらも人命尊重と環境整備に重点をおいた予算です。来月号に詳細に掲載いたします。