

人口	男	3,443人 (+11)
	女	3,709人 (+11)
	計	7,152人 (+22)
世帯数		1,846 (+3)
()は6月1日との比較		



平成 7 年 7 月 19 日
発行 新潟県三島郡三島町役場
☎ (0258) (代) 42-2221
印刷 長岡市 あかつき印刷



飾り付けを終え、ハイポーズ

北部保育所の児童が、5日、みしま園で、七夕飾りの飾り付けを行いました。
児童は園内各部屋の入口に用意された青竹に、「いつでも元気でね」「いっしょにお散歩しようね」など、思い思いの願いを書いた短冊や手作りの折り紙飾りをお年寄りと一緒に飾りつけました。
その後、児童はホールで歌や遊戯を披露。星まで届くような大きな声で歌い、踊る児童の姿を、お年寄りは、目を細めて見ていました。

ふれあいと交流を深めた七夕飾り

とっておきの1枚

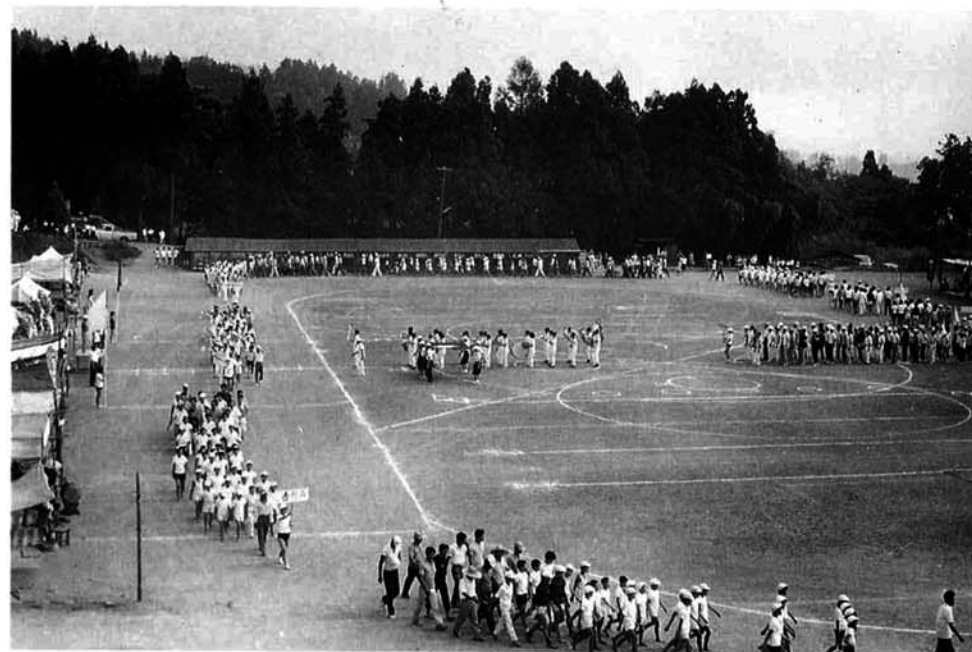

町営グラウンドで行なわれた町民体育祭

(現スポーツ広場テニスコート)
ゲートボール場

昭和44年7月20日

▼今月のお知らせ欄にPL法(製造物責任法)の施行について、お知らせしました。これは、製品関連事故についての損害賠償責任を「過失」から「欠陥」に転換したもので、我が国では全く新しい概念だということだそうです。こうしたことは、製品事故による損害の救済だけでなく、事故の未然防止にもつながるものであり、大いに歓迎したいものです。私たち消費者も万が一事故による損害が発生した場合には、PL法を上手に使いこなしたいものです。▼さて、6月ころから蓮花寺の小木城川河畔にゲンジボタルが多数出現しています。近隣市町村から見物に訪れる人も……。もうしばらくすると、ゲンジボタルに代わり、ヘイケボタルが幻想的な姿で飛び交うようになります。▼ゲンジボタルは体長10〜20ミリ、胸の背中側に十字形のような模様があります。ヘイケボタルは体長7〜10ミリ、胸の背中側に太くて黒い線があります。ゲンジボタルがピカピカと光りながら蛇行して飛ぶのに対し、ヘイケボタルは、チカチカと光りながら、まっすぐに飛ぶ特徴があります。▼きれいな環境のところにしか住まないホタル、同じ場所に産卵させ、来年もまた見ることができたらいいですね。

編集後記

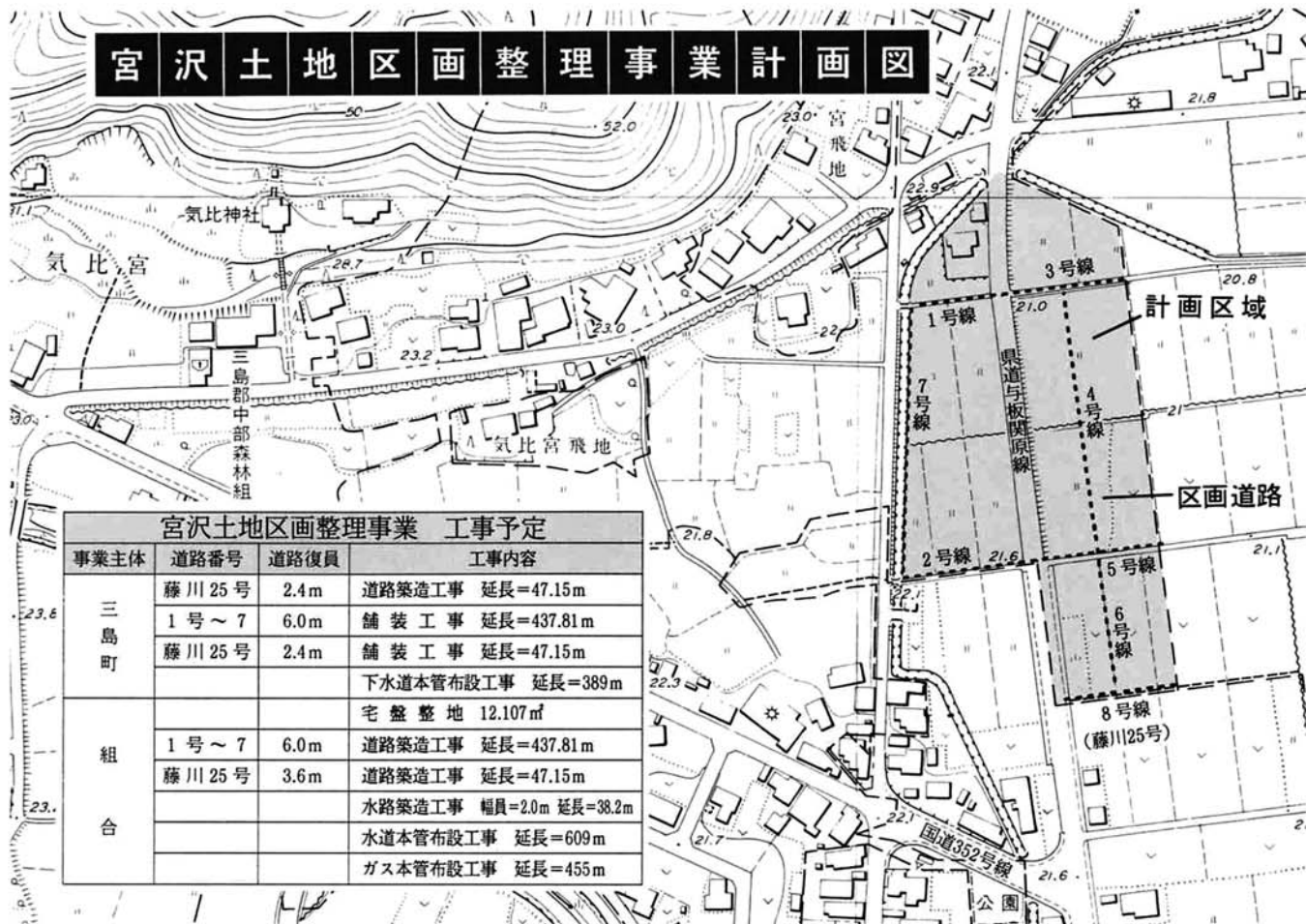

1.7ヘクタールの住宅地を新たに開発する宮沢土地区画整理事業。町及び組合でおよそ485メートルの道路整備を行います。

道が変わる 見違える町になる

生活水準の向上に欠くことのできない道路の整備。まちづくりに対する要望を聞くと、一番多いのが道路やそれに関連することです。

町内には、国道が2路線、一般県道が5路線、町道が345路線あります。今年はいったいどんな整備が行われるのでしょうか。

今月号では、町民の皆さんの関心の高い道路の整備状況と今年度の行われる工事内容を紹介します。



市街地の秩序ある整備を推進
与板関原線街路事業

市街地を走る幹線道路は、私たちの生活に重要な役割を果たしています。脇野町バス停留所から役場庁舎までの県道与板関原線を幅員14メートルに広げ、歩道に街路樹を植える計画が進められています。

町道の総延長は 151キロメートル
本町の道路網は、東西に走る国道352号線(至出雲崎町)と、南北に走る国道403号線(旧長岡寺泊線)の2本の国道を骨格に形成されています。県道は、与板関原線、長岡寺泊線、阿弥陀瀬上条線、中永宮本線、

王寺川七日市線の5本が走っています。
町道は、これら主要幹線を補完する道路のほかに、通勤や通学、買い物などの日常生活を支える重要な生活道路です。
当町の町道は、345路線、総延長は150.5キロメートル。この内訳は、国・県道を補完する一級幹線が5路線で14.8キ

ロ、二級路線は14路線で、10.8キロメートルとなっています。また日常生活に密着したその他の路線が326路線で、124.9キロメートルとなっています。(別表1参照)
大きく延びている
舗装率
町道の舗装と改良は近年大きく

く進んでいます。
町道の舗装率は、10年前に比べ、102%、長さは、61.1キロメートルに延びています。また、道路の幅員を広げたり、側溝を設置したりする改良は96%、長さでは69キロメートル延びています。このように、着々と町道の整備を進めるなかで、今年度の計画は次のとおりです。

今年度の町道整備予定

- ◇道路維持事業
 - ◇七日市孫右エ門橋線の消雪パイプ敷設、補修、側溝工事 / 延長70メートル
 - ◇連協線の改良舗装工事 / 延長400メートル、幅員6メートル
 - ◇鳥越三十刈線の路床、下層路盤工事 / 延長840メートル、幅員8メートル、歩道3メートル
 - ◇日吉小学校周辺道路の改良舗装・下層路盤工事 / 延長290メートル(改良舗装160メートル、下層路盤130メートル)、幅員6メートル
 - ◇鳥越南地区集会所前道路の改良舗装 / 延長35メートル、幅員5メートル
 - ◇デイサービスセンター乗入道
 - ◇宮沢区画道路の舗装 / 延長485メートル、幅員6メートル
 - ◇(仮称)大杉公園北線の改良舗装 / 延長210メートル、幅員5メートル
- 傷んだ道路を見つけたら
建設課へ
- このほか、舗装や改良をした道路でも、歳月がたてば徐々に傷んでいきます。町ではその傷んだ道路の修繕工事についても力を入れていきます。
皆さんが道路を通行していて、カーブミラーやガードレールが破損していたり、道路に穴があいていたりする箇所を見つけたときは、役場建設課にご連絡ください。



8月10日は「道の日」

安全で快適な道路環境の保持と道路愛護思想の普及を目的として、8月1日から31日までの1か月間を「道路を守る月間」としています。

特に、道路の意義、重要性に対する関心を高めるため、8月10日を「道の日」と定めています。この機会に、あなたの暮らしの身近な道に目を向けてみませんか。



表1 町道の現況 (単位m、% (平成6年4月1日現在))

区分	路線数	実延長	改良率		舗装率	
			延長	改良率	延長	改良率
1級幹線	5	14,762	10,420	68.1	8,999	61.0
2級幹線	14	10,842	7,907	67.6	9,957	91.8
計	19	25,604	18,327	71.6	18,956	74.0
その他の路線	326	124,924	50,699	34.0	42,147	66.3
計	345	150,528	69,026	50.8	61,103	45.0

安心して暮らせるまちを目ざして

デイサービスセンター建設工事始まる

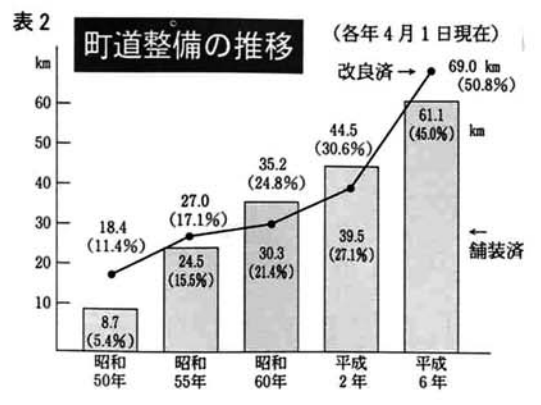

デイサービスセンター（在宅介護支援センター併設）の建設工事が始まり、7月3日、現地（宮沢地内、みしま園隣）にて起工式が行われました。

デイサービスセンターは、介護を必要とするお年寄りを日中お預かりし、入浴や食事、機能回復訓練などの各種サービスを提供する施設です。

この施設には、在宅介護支援センターを併設し、ご家族等介護される方の総合的な相談窓口として、在宅介護の支援を行います。また、介護機器の展示コーナーを設け、介護に必要な介護機器の普及、促進を図ります。利用開始は8年度早期の予定です。

▼デイサービスセンター・在宅介護支援センター建設工事
金額 3億3,269万円
施工者 丸運・ダイエー特定共同企業体
工期 自 7年6月21日
至 8年3月30日



第33回 新潟県身体障害者体育大会

第33回新潟県身体障害者体育大会が6月18日北越銀行体育館で開催され、長岡市、栃尾市、柏崎市、刈羽郡、三古郡（三島郡と古志郡）のボランティア33人を含む、600人余りが参加し快い汗を流しました。また、三島町を代表し、吉崎の古見哲雄氏が声高らかに選手宣誓をされました。逆転につぐ逆転という大変白熱した試合の結果、優勝は栃尾市チームが勝ち取り、三古郡チームは残念ながら5位でした。大会後、初夏の眩しい日差しを浴びながら参加者はお互いの健闘を讃えつつ、来年のこの大会に向けて新たな闘志を燃やしていました。

戦後50年、旧交あためる 堀切・脇野町交流会

昭和19年激化する戦禍を逃れ、脇野町国民学校（当時）に疎開してきた堀切国民学校（東京都葛飾区）元児童との交流会が6月17日、都内葛飾区で行われました。戦時中、教室を共にした学友の交流会は、昨年10月当町で初めて開催されました。今回は疎開学童が昨年の交流会役員と世話になった寮父母を招待したものです。当日は三島町から20名が上京。疎開学童が映画「男はつらいよ」で有名な柴又帝釈天や矢切りの渡し、菖蒲園などを案内した後懇談会が持たれ、参加者は旧交を温めました。



さいかんどうばし 岩関道橋脇に

汚水中継ポンプ場を建設

脇野町地内岩関道橋脇に、下水道汚水中継ポンプ場を建設することになりました。

三島町の下水道は、平成元年に利用が始まり、整備が進むにつれ下水管への流入汚水量も増えていきます。黒川の東西を結ぶ岩関道橋には、直径250mmの下水道本管（圧送管）が通っています。

これまで、暫定的にマンホール

ルポンプで対応していましたが、汚水流量の増加に伴い、新しく中継ポンプ場を整備するものです。

▼公共下水道脇野町汚水中継ポンプ場土木工事
金額 1億3,905万円
施工者 丸運・ダイエー建設共同企業体
工期 自 7年6月21日
至 8年3月16日

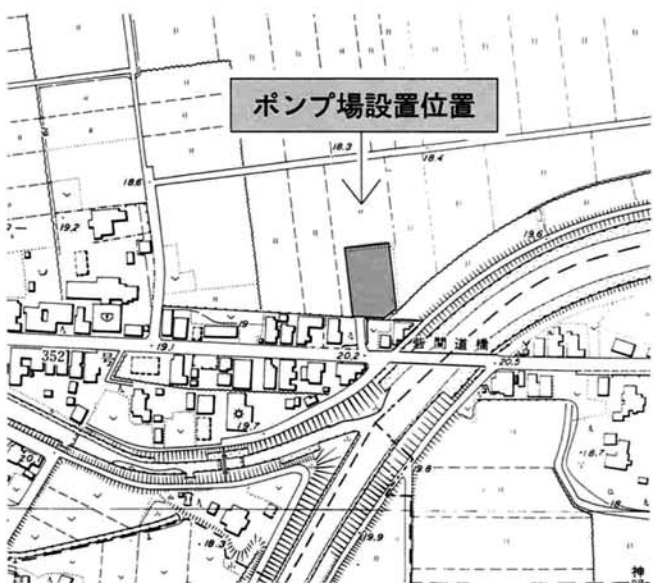

児童の保育環境を整備 北部保育所を増築

北部保育所に保育室2室（延床面積108平方メートル）を増築する工事が始まります。

町では、今年3月末で閉園された脇野町保育園の児童を北部・南部両保育所で受け入れました。保育の充実のため、保母2名を増員しましたが、北部保育所は保育児童の増加で、建物の増築が必要な状況にあります。

また、新規転入者増などを考慮した今後の町内児童数の推移予想から、このほど、保育環境整備の一環として、増築工事を実施するものです。新しい保育室は、9月から利用できるようになります。

▼町立北部保育所増築工事
金額 2,060万円
施工者 株式会社 吉原組

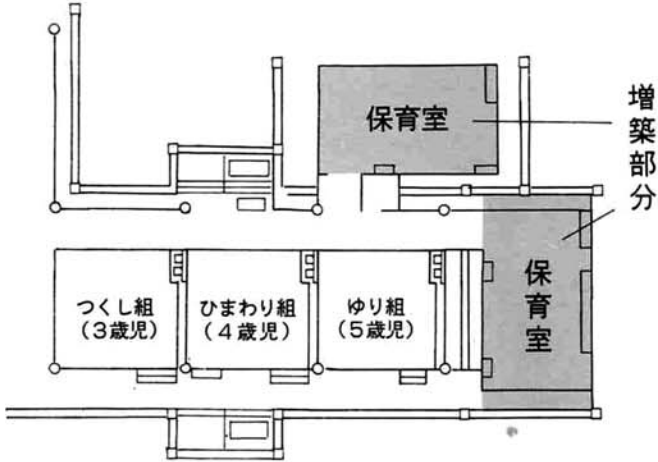

保育所の平面図

「木挽き唄」を歌える人 「年季証文」をお持ちの方 探しています

11月3日のオープンをめざし準備を進めている三島町郷土資料館では三島町の一時代を彩った宮大工と鍛冶職人たちの仕事の足跡と暮らしぶりを紹介します。展示品、展示資料など徐々に集まりつつありますが、どうしても調査しきれないことがあり、広く町民の皆さまからの情報をお求めしています。お心当りのある方は、お気軽に教育委員会までご連絡ください。

「木挽き唄」を歌える方、いませんか。

♪旦那大黒だよアアア
おかみさん恵比寿だよ
入り来るお客は 福の神だよ
アア 七間三尺その日のコマ
だよ ズルコン ズルコン
もともと木挽きの仕事唄でし



元気はつらつ「くるみ丸くん」です。三島町郷土資料館のイメージキャラクターとして、いろんな表情で皆さまをお迎えます。

たが、結婚式などおめでたい時にも歌われるようになったそうです。今では歌われる機会がなくなりつつありますが、三島町の歴史を物語る貴重な文化財です。うのおぼえでも結構です。少しでも覚えていての方がおりましたら、録音をさせていただきます。

鍛冶屋の年季証文 探しています

昔、一人前の職人になるために親方に弟子入りして修行をする徒弟制がありました。小学校

卒業間近に弟子入りし、親方と寝食をともにしながら技術を覚えます。修行の期間は5年〜10年くらいで、弟子入りの時に親方との契約によって決められました。このときの約束事を書いたものが年季証文です。弟子入りする側から親方へ渡され、年季が明けると同時に弟子に返されました。この証文は年季奉公を体験された方にとっては、少し苦い記憶の品かもしれませんが、ひとつの時代の証として後世に語りつぎたい大切な文書です。もしお持ちの方がいましたら

ら、ぜひお譲りください。親方から弟子に、確実に伝えられていた技術と人間としての基本的な生活観。それを支えた徒弟制をただ物語としてではなく、事実として資料館に展示したいと思ひます。

古い写真があったら、お貸しください

資料館の展示用とビデオ制作のために、古い写真を探しておられます。

おもに

- ・戦時中の「中屋工場」の写真
- ・明治、大正、昭和の頃の脇野町・吉崎の町のにぎわいを伝える写真

ですが、借用期間は約1カ月間。作業が終わる次第、お返ししますので、これはと思われ方はお気軽にご一報ください。なお、展示スペースが限られているため、せっかく資料をご提供いただいたでも展示できないこともありませんが、将来展示品の入れ替えや特別展開催のために、できるだけ多くの資料を町の財産として保管しておきたいと思ひますので、ぜひご協力をお願いします。



お知らせ

照会電話で

三島町役場	42-2221(代)
ガス企業団	42-2671
水道企業団	72-2259
消防庁組合	72-2572

火事・救急 119

児童扶養手当制度

父と生計を同じくしていない児童を養育監護している母又は養育者に支給され、次のような方が対象となります。

- 一、父母が婚姻を解消した児童
- 二、父が死亡した児童
- 三、父が法で定められた障害の状態でいる児童
- 四、父が生死不明、遺棄、拘禁されている児童
- 五、未婚の母の児童で父がい

ただし、受給者及び児童が公的年金を受けている場合は除かれます。

特別児童扶養手当制度

特別児童扶養手当は、20歳未満の重度又は、中度の心身障害児を監護している父、もしくは母に対して国が支給する制度です。児童扶養手当、及び特別児童

扶養手当のお問い合わせは福祉課まで。

心身障害者扶養共済加入のおすすめ

将来、独立自活が困難な心身障害者のために、保護者が月々掛金をしておき保護者に死亡等があったとき、残された心身障害者に年金を支給するという制度です。

- 加入できる人
 - 心身障害者(児)の保護者で次の要件をみたす人
 - ①年齢が65歳未満の人
 - ②県内に住所のある人
 - ③特別な疾病や障害のない人
 - 共済の対象となる
 - 心身障害者は…
 - ①精神薄弱の人
 - ②心身障害者手帳の程度が一級から三級までの人
- 加入手続きの窓口は…

加入のための書類や掛金、年金など詳しいことは福祉課へお問い合わせください。

きれいな選挙は 明るいまちの第一歩 みんなでつくろう 明日のみしま

8月6日(日)

町議会議員一般選挙投票日

投票時間 午前7時から午後6時まで

8月6日は、三島町議会議員一般選挙の投票日です。これからの4年間、議員として町政に参加する人を選ぶ、もっとも身近で大切な選挙ですので、みなさんが日頃もっている町政への関心を一票に託し、町民参加のまちづくりを実現しましょう！

- ①告示日 8月1日(火)
- ②投票日 8月6日(日)
 - 午前7時〜午後6時
- ③不在者投票
 - 期間 8月1日〜5日
 - 時間 午前8時30分から午後5時まで
- ④病院等での不在者投票
 - ・病院等に入院されている方は早めに病院長に投票したい旨を申し出て下さい。
 - ・体が不自由な方のために自宅に投票できる「郵便による不在者投票」制度があります。身体障害者手帳をお持ちの方で、選挙管理委員会の発行する証明書の交付が必要ですので、詳しくは選挙管理委員会までお問い合わせ願います。
- ⑤投票できる人
 - 満20歳以上で引き続き3ヶ月

- 以上三島町に住所を有し、選挙人名簿に登録されている人。
- 転入や転出等された人は、次のとおりです。
- 他市町村から転入された人
 - 平成7年4月30日以前に転入届けした人は投票できます。
 - 5月1日以降に転入された人は投票できません。
- 転出された(される)人
 - 投票日前日までに他市町村へ転出された場合は、投票できません。
- ⑥その他
 - ご不明な点がありましたら、選挙管理委員会までお問い合わせ願います。
 - ☎42-2222
 - 選挙管理委員会事務局

7月23日(日)は
参議院議員通常選挙の
投票日です!

投票は住民参加の基本です



「ふるさと水と土指導員・推進員」について

当町内の旧大津地区が、平成5年9月28日付けで特定農山村法の地域指定を受けました。三島町では、この指定を受けて、「三島町ふるさと自然保全基金」を設置いたしました。この事業は、中山間地域において、土地改良施設及びこれと一体的に保全すべき農地が有する多面的な機能を良好に発揮させるためのものです。

このため、町では地域住民の共同活動に必要な助言・指導を行う地域におけるリーダーとして「ふるさと水と土指導員と推進員」を、次のとおり選任いたしました。

- ・推進員 18名
- 大字鳥越 中村正夫氏(区長)
- 原田和男氏
- 大字七日市 斎藤保氏(区長)
- 斎藤吉一氏
- 大字上岩井 小林孝一氏(区長)
- 田口多民雄氏
- 大字蓮花寺 東樹敬氏(区長)
- 河内龍二氏
- 大字中永 難波新一氏(区長)
- 外川新一郎氏
- 大字上条 山後平八氏(区長)
- 山後弘氏
- 大字逆谷 小澤津治氏(区長)
- 小澤久栄氏
- 大字気比宮 青柳孝一氏(区長)
- 西原武志氏
- 大字宮沢 井上伍氏(区長)
- 平原信氏

●ふるさと水と土指導員と推進員の役割(主なもの)

- ①各地域に存在する地域資源(自然、文化、歴史、伝統工芸等)を維持・保全するために、市町村レベルで保全計画や整備計画を立案するための現地調査や基礎資料の作成のための助言を行う。
- ②集落共同活動を活性化させるための活動手法の指導・助言を行う。
- ③土地改良施設(農地を含む)を活用した自然ウォッチング等のイベントの企画段階から参画し、指導・助言を行う。
- ④耕作放棄地等の農地としての利用方法を調査し、実施段階での指導などを行う。
- ⑤都市との交流を含めたイベントなどの交流活動を企画・指導し、保全活動を推進します。

気をつけましょう 水難事故

毎年7・8月は遊泳中の事故が多く発生しています。他人ごとと思わず、十分注意してください。

▼遊泳上の注意

- 泳ぐ前には準備運動を必ず行う
- 高波の時は泳がない
- 飲酒したら絶対に泳がない
- 睡眠不足、疲労、体調が悪いとき、十分な休憩をとってから泳ぐ。

保護者のみなさんへ！

幼児の水の事故でも最も多いのが、川辺や池での水遊びによるものです。

保護者の皆さんは、次のことに注意してください。

- ▼保護者の注意事項
- ひとりり、池や沼などで遊ばせない
- 丸太や漂流物の上で遊ばせない
- 波の高いときは岩場に近寄らせない
- 子どもから目を離さない



国民年金コナー



納めて受けよう国民年金

二つ以上の年金は受けられません

公的年金制度では、「一人一年金」の受給が原則です。二つ以上の年金が受けられるようになったときは、どの年金を受給したいのか選択し、届け出なければなりません。

たとえば障害基礎年金を受給中に老齢基礎年金の受給権を得たときなどは、本人が「年金受給選択申出書」を提出して、どちらの年金を受けるか選択し、一方の年金の支給は停止されることとなります。

ただし例外として、遺族厚生年金を受給しているが、老齢基礎年金の受給権を得たときは、二つの年金が支給(併給)されます。また、たとえば、老齢基礎年金と老齢厚生年金または老齢共済年金の組み合わせのように、支給理由が同じ場合は、両方の年金を受けることとなります。

第3号被保険者の事例	被保険者の種別	届出の種類
結婚したとき 配偶者が就職したとき	第1号被保険者 → 第3号被保険者	種別変更届
本人が離職したとき	第2号被保険者 → 第3号被保険者	種別変更届
配偶者が離職したとき 離婚したとき	第3号被保険者 → 第1号被保険者	種別変更届
本人が就職したとき	第3号被保険者 → 第2号被保険者	種別変更届
配偶者が転職したとき 制度が変更したとき	第3号被保険者 → 第3号被保険者	種別確認届

第三号被保険者の方 人生の節目節目には届出をお忘れなく

厚生年金及び共済組合に加入しているサラリーマンや公務員の方に扶養されている配偶者の方は、第三号被保険者として国民年金に加入しなければなりません。

また、次表のような人生の節目節目には、その都度届出が必須となります。

老齢福祉年金を受け取ったら国民年金証書を出しましょう

老齢福祉年金を受けている方は八月に年金を受け取られたら必ず国民年金証書を役場に提出しましょう。年金が全額支給停止になっている方も提出が必要です。証書が提出されると、所得状況や生計維持関係などを審査し、来年7月までの年金が受け取られるかどうか決定されます。

毎月勤労統計調査にご協力を

労働省では、7月末現在で常用労働者を1~4人雇用する事業所を対象に毎月勤労統計特別調査を行います。この調査は賃金、労働時間、労働者数の動向を都道府県別に明らかにすることを目的とし、調査結果の統計を作るためにのみ使用します。7月下旬から調査員がお訪ねしますので、調査の重要性を御

理解のうえ、御協力をお願いいたします。

- ▼調査対象地域 蓮花寺、中永、逆谷、上条、気比宮、藤川、宮沢
- ◎問い合わせは、新潟県統計課 ☎025・285・5511 内線2436(8)へ。
- 老人保健施設でらどまり及びグリーンヒル与板 職員募集
- ▼採用職種 介護職員
- ▼採用人員 17名程度
- ▼受験資格 介護福祉士又は、高等学校以上を卒業した方で、健康で明るく、老人福祉に熱意のある人
- ▼受験申込場所 老人保健施設グリーンヒル与板(〒940124 三島郡与板町榎原393番地8)
- ▼申込受付期間 7月20日~7月31日(土曜、日曜は除く)
- ▼勤務場所 老人保健施設グリーンヒル与板、老人保健施設でらどまり
- ▼採用予定日 11月1日
- ▼提出書類 職員採用試験申込書及び受験票。(みしま園、グリーンヒル与板に用意してあります)
- ◎問い合わせは、グリーンヒル与板(☎72・2500)へ。

10月1日は国勢調査

本年10月1日現在で、全国一斉に国勢調査が行われます。国勢調査は、大正9年(1920年)から5年ごとに行われており、平成7年の調査はその16回目に当たります。この調査では赤ちゃんはもちろん、日本に住んでいるすべての方が対象となります。調査の結果は統計としてまとめられ、二十一世紀に向けた各種の計画や福祉対策、雇用対策、住宅対策、防火対策など、国や都道府県・市町村区の行政に利用されるほか、将来人口の推計などの学習研究や、会社での利用を広く活用されます。

皆さまのご協力をお願いします。

— 総務庁統計局 —
新潟県・三島町



国勢調査

懐かしの顔に再会 成人式

とき 8月15日 ところ みしま交流センター

対象者は昭和49年4月2日から50年4月1日までに生まれ、三島中学校を卒業したか、または三島町在住者。該当する方で案内書が届かない方は教育委員会までご連絡ください。

神戸市長からお礼のメッセージ

1月17日の震災以来、三島町民の皆様から温かい励ましと多くのご支援をいただいております。心からお礼申し上げます。長く険しい道のりではありますが、神戸を今まで以上に魅力ある街としてよみがえらせるよう努力をしておりますので、引き続きご支援をいただきますようお願いいたします。

平成7年7月
神戸市長 笹山 幸俊

製造物責任法(PL法)が 施行されました

製造物責任法とは、製品の欠陥によって生命、身体または財産の損害を被ったことを証明した場合に、被害者は製造業者などに対して損害賠償を求めることができる法律で、通称PL(Product Liability)法とも呼ばれています。この法律が7月1日から施行されました。

消費者の皆さんは、製品の適正な選択、使用及び保守が重要です。製品の仕様、機能・内容の確認に努め、使用する際には表示・取扱説明書をよく読み、事故につながるような使い方をしないように心がけましょう。

製品の保守・点検をこまめに行うことも大切です。

なお、製品の事故が発生した場合には、慌てず写真を撮っておくなど、現場の状況を確認・記録するよう努めることが重要です。

では、製造物責任法の内容を見てみましょう。

Q この法律の対象となる製造物とは、どのようなものですか。

A この法律では製造物を「製造又は加工された動産」と定義しています。一般的には、大量生産・大量消費される工業製品を中心とした人為的な操作や処理がなされ、引き渡された動産を対象とします。ですから、不動産、未加工農畜産物、電気、ソフトウェアといったものは該当しないことになります。

Q この法律でいう「欠陥」とは、どのようなものですか。製品の調子や性能が悪いといった品質上の不都合も、この法律でいう欠陥にあたるのですか。

A この法律でいう「欠陥」というのは対象となる製造物に関するいろいろな事情(判断要素)を総合的に考えて、製造物が通常有すべき安全性

を欠いていることを言います。ですから、安全性にかかわらないような単なる品質上の不都合は、この法律の賠償責任の根拠とされる欠陥に当たらないわけです。なお、PL法でいう「欠陥」に当たらないために損害賠償責任の対象にならない場合であっても、現行の民法に基づく瑕疵担保責任、債務不履行責任、不法行為責任などの要件を満たせば、被害者はそれぞれの責任に基づく損害賠償を請求することができます。

Q それでは、製品関連事故によって被害が生じた場合に、この法律に基づく損害賠償を受けるためにはどうすればいいのですか。

A この法律に基づいて損害賠償を受けるためには、被害者は以下の3つの事実を明らかにすることが原則となります。

- ① 製造物に欠陥が存在していたこと
 - ② 損害が発生したこと
 - ③ 損害が製造物の欠陥により生じたこと
- なお、これらの認定に当たっては、個々の事業の内容、証拠の提出状況などによって、事実

上の推定などを柔軟に活用することにより、事案にあった公平な被害者の立証負担の軽減が図られるものと考えます。

損害賠償を求める場合の請求先としては、その製品の製造業者、輸入業者、製造物に氏名などを表示した事業者で、単なる販売業者は原則として対象になりません。

Q それでは、製品関連事故によって被害が生じた場合に、この法律に基づく損害賠償をうけるためにはどうすればいいのですか。

A 企業の消費者相談窓口や民間に設けられている各種の相談窓口のほか、国、地方公共団体の窓口や国民生活センター、製品安全協会、各地の消費生活センターなどで相談を受け付けております。

- 国民生活センター
☎ 03・3446・0999
- 製品安全協会
☎ 03・3590・6231
- 消費生活センター
☎ 025・285・5511
- 企業向けPL法相談窓口
☎ 03・5470・1517
- 中小企業事業団

俳句

紫陽花の色の変化や雨意を呼び
名塚清一
赤き実を陽にひからして大苺
安達南風
緑陰や鳥語親しき寺領なる
榎橋 比呂志
点と点結ぶ螢の闇白ふ
遠藤 枯骨
青嶺越え水面豊かに阿賀川
木戸 忠津
つばくらめ半農半漁の浅底
大滝 著風
竹の秋札所の道のほの暗く
難波 千代女
野の暮を延し一面麦の秋
小林 守門
一本の棒にて裁き心太
原 游子
清清し青田の中に立ちどまり
遠藤 カズ
茄子植えて一雨欲しき山畑
中村 遊雲
紫のきはだつばかり葛蒲園
結城 老松
水すまし天井の青引き込めり
桜井 草子
あめんぼう手足休めて流さるる
小林 柊子
堅琴に干す素麺のさまや似て曲奏
づらむそよ風吹けば
田口 俊夫

短歌

堅琴に干す素麺のさまや似て曲奏
づらむそよ風吹けば
田口 俊夫

新潟県勤労者美術展 中越地区作品募集

長岡労働事務所では、新潟県勤労者美術展中越地区展(8月25日~27日、長岡市美術センター)の作品を募集しています。

- ▼ 募集作品
● 日本画、洋画(10~50号、額縁付き)
● 彫塑、工芸(大きさ、重量等持ち込みできる範囲のもの)
● 書道(縦額は全紙1/3継ぎ以内、横額は全紙以内、枠貼りに作品に限る)

● 写真(大きさは半切りでパネル貼りをしたもの、43センチ×53センチ以内)

※ガラス額のものや、書道では掛け軸、巻き物の類は受け付けいたしません。

- ▼ 応募資格
中越地区の事務所に勤務する者で、応募部門についての作品の制作及び教えることを職業としない人
- ▼ 応募資格
1点につき 1,000円
- ▼ 応募受付期間
8月17日~18日までの2日
- ▼ 受付場所
長岡労働事務所

◎ 問い合わせは、長岡労働事務所 ☎ 38・2546へ。

自衛官を募集します

募集種目	応募資格		男	女
	男子(通年受付)	女子(前期)		
一般	男子(通年受付)	18歳以上27歳未満の者	◎	◎
高卒	女子(前期)	平成8年3月高卒見込みの者(専門校生、予備校生含む)	◎	◎
	男子(7月受付)	22歳以上26歳未満の者	◎	◎
大卒用	女子(8月受付)	大学院修士課程修了者は28歳未満	◎	◎
	一般・技術	専門の大卒(見込み)30歳未満の者	◎	◎
大卒用	医・歯・薬剤	薬剤は26歳未満の者	◎	◎
	衛生技術	細部は地方連絡部へお問い合わせ下さい。	◎	◎
高卒用	衛生技術	高卒(見込み)21歳未満の者	◎	◎
	推薦一般	ただし、推薦については高等学校長の推薦等別途資格が必要です。	◎	◎
高卒用	防衛大学校生	高卒(見込み)21歳未満の者	◎	◎
	一般曹候補学生	高卒(見込み)21歳未満の者	◎	◎
	曹候補学生	高卒(見込み)27歳未満の者	◎	◎
	航空学生(空・海)	高卒(見込み)21歳未満の者	◎	◎
看護学生	高卒(見込み)22歳未満の女子	◎	◎	

上記のほか中途採用も募集しています。
◎ 問い合わせは自衛隊柏崎募集事務所 ☎ 0257-24-3000へ

保健行事の お知らせ



対象	内容	日時	会場
H 5.4 ~ 8 月 出生児	2才児歯科健診	8月9日(水)受付 13:30~13:45	保健センター
H 6.7月 出生児	お誕生歯科健診	8月9日(水)受付 13:15~13:30	

広報カレンダー

7/20 木	結核・肺がん検診 9:00~9:30	森林組合
	9:45~10:30	みしま交流センター
7/21 金	10:45~11:30	みしま中央会館
	13:00~14:30	みしま中央会館
7/22 土	14:45~15:15	下河根川集落センター
	基本健康診査 9:30~	みしま中央会館
7/23 日	8:00~	森林組合
	8:00~	みしま中央会館
7/24 月	13:00~	みしま園
	航空防除 5:00~9:00 (作業中断7:30~8:10)	
7/25 火	参議院議員通常選挙投票日	
7/26 水	ぬくみ会交歓会 10:00~	与板町
7/27 木	ふるさと講座 19:30	みしま交流センター
7/28 金	稲老連ゲートボール大会	役場相談室
7/29 土	心配ごと相談 13:30~	役場相談室
7/30 日	ゴルフ教室 19:30	長岡オーエムゴルフセンター
7/31 月	リハビリ 13:00~	みしま園
8/1 火	女性セミナー〈昼の部〉 13:30	みしま交流センター
8/2 水	都市間交流福井県南条町	
8/3 木	はな蓮早朝マラソン大会に走友会16名参加	
8/4 金	三島町議会議員一般選挙告示日	
8/5 土	立候補者届出受付 8:30~	
8/6 日	心配ごと相談 13:30~	役場相談室
8/7 月	航空防除 5:00~9:00 (作業中断7:30~8:10)	
8/8 火	リハビリ 13:00~	みしま園
8/9 水	糖精検 8:00~	保健センター
8/10 木	三島町議会議員一般選挙投票日	
8/11 金	女性セミナー〈夜の部〉 20:00	みしま交流センター
8/12 土	高齢者リハビリ 9:00~	保健センター
8/13 日	心配ごと相談 13:30~	役場相談室
8/14 月	ゴルフ教室 19:30	長岡オーエムゴルフセンター
8/15 火	芸術セミナー(水彩画) 19:30~	町体育館
8/16 水	リハビリ 13:30~	保健センター
8/17 木	糖精検 8:00~	みしま交流センター
8/18 金	全国戦没者追悼のための黙とう*	
8/19 土	三島まつり前夜祭	
8/20 日	三島まつり野球大会決勝戦9:00~	スポーツ広場
8/21 月	成人式 9:00	みしま交流センター
8/22 火	心配ごと相談 13:30~	役場相談室
8/23 水	三島まつり	