



朝日新聞

1988

3/1

No.276

■ 発行 / 越路町役場 (新潟県三島郡越路町) TEL (0258) 92-3111 ■ 印刷 / 大川印刷株式会社

町民スキー大会

大勢の出場者でにぎわう

暖冬で大会があやふまされていたが、節分寒波に見舞われ大会には十分な雪条件となった2月14日、第27回町民スキー大会が行われました。

4種目に270人が技を競った今大会は、過去にない大勢の出場者があり、1日中にぎわっていました。
(18チームが参加したリレー競技)



町の人口

住民基本台帳人口 (1月末日現在)

	前月比
世帯数	3,344 -1
人口	14,520 -4
内訳	
男	7,063 -3
女	7,457 -1



3月 広報カレンダー

1 火	心配ごと相談 (1:30~4:00福祉センター)	17 木	3歳児検診 (1:30~2:00浦区事務所)
2 水		18 金	
3 木	耳の日	19 土	母親学級、母子手帳発行日 (9:00~9:30役 場)
4 金		20 日	春分の日
5 土	母親学級、母子手帳発行日 (9:00~9:30役 場)	21 月	振替休日
6 日		22 火	心配ごと相談 (1:30~4:00福祉センター) 行政相談 (10:00~2:00役 場)
7 月	1歳6か月検診 (1:30~2:30浦区事務所)	23 水	麻しん(はしか)予防接種 (1:30~2:30岩塚農協)
8 火	心配ごと相談 (1:30~4:00福祉センター)	24 木	麻しん(はしか)予防接種 (1:30~2:30福祉センター)
9 水	精神衛生相談 (2:00~3:00福祉センター)	25 金	麻しん(はしか)予防接種 (1:30~2:30 塚野山集落センター)
10 木	1歳6か月検診 (1:30~2:30福祉センター)	26 土	
11 金	1歳6か月検診 (1:30~2:00岩塚農協) 3歳児検診 (2:00~2:30岩塚農協)	27 日	
12 土		28 月	
13 日		29 火	心配ごと相談 (1:30~4:00福祉センター) 麻しん(はしか)予防接種 (1:30~2:30浦区事務所)
14 月		30 水	
15 火	心配ごと相談 (1:30~4:00福祉センター) 1歳6か月検診 (1:30~2:00 塚野山集落センター) 3歳児検診 (2:00~2:30 塚野山集落センター)	31 木	
16 水	3歳児検診 (1:30~2:30福祉センター)	4/2 土	母親学級、母子手帳発行日 (9:00~9:30役 場)

車両系建設 機械運転技術 講習会

機体重量三トン以上のブルドーザー、トラクターショベル、バックホー及びくい打機、くい抜機等の運転は、労働安全衛生法により、指定教習機関の行う技能講習を修了したものでなければ、運転できないことになっています。
この技能講習会が次の日程で行われます。

- 申込み等くわしくは、新潟県新井市新光町七十五 新井建設会館内 建設業労働災害防止協会新潟県支部
☎(025) 285-1714
- ①車両系建設機械(整地、運搬、積込み及び掘削用)
学科 実技
1回目 4月4日~5日 4月18日~22日
2回目 5月23日~24日 6月13日~17日
3回目 7月4日~5日 7月25日~29日
4回目 9月1日~2日 9月26日~30日
(大型特殊免許取得者は実技1日で終了)
- ②車両系建設機械(基礎工事用)
学科 実技
5月26日~27日 6月27日~7月1日
(移動式クレーン免許取得者は実技1日で終了)

大工賃金

1日 14,500円(実働8時間)

臨時出勤

2時間以内 5,000円

昭和63年4月1日から実施

どう進める これからの減反

『米需給均衡化緊急対策』が加わり

さらに厳しくなった転作



性格、内容ともに水田利用再編対策とは一変して昭和六十二年に船出した、水田農業確立対策（前期三年、後期三年）は、単なる米の生産調整だけでなく、水田農業の基本である稲作の「生産性向上」に力を注ぎ、さらに米の計画生産を「生産者・生産者団体（農協等）」が責任をもって取り組み、行政指導の転作から脱却した農業経営を確立する、水田農業の体質強化が図られています。

しかし、生産者自ら取り組んだこの確立対策も、三年続

この緊急対策は、現在の米過剰分を六十二年度予約限度数量から減らした限度数が配分されます。このため今年度は、転作による減反分「二四九・二ha」と米需給均衡化緊急対策による減反分「二八・二ha」を生産者・生産者団体が転作等によって減反しなければならぬ過酷な状態になりました。

しかし、この米需給均衡化緊急対策による減反分二八・二haは、生産者・生産者団体の

米需給均衡化緊急対策

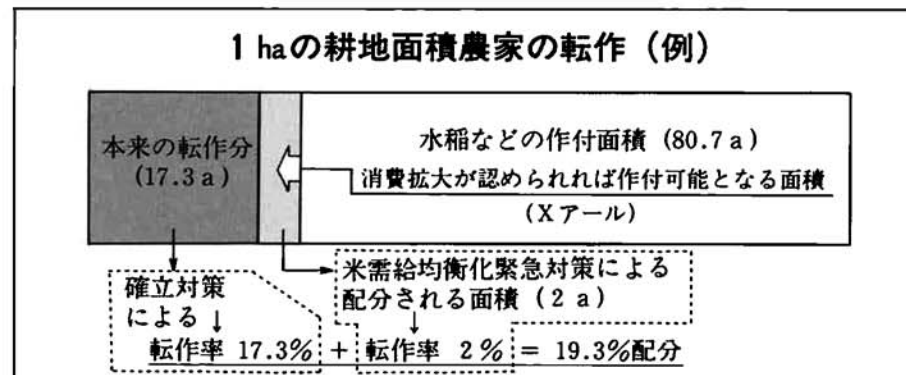

等が米の消費拡大対策を立て、消費の拡大ができる国が認められた場合、その消費拡大に見合う分を回復し、個々の生産者の限度数量が増す仕組みとなっています。

62年度の転作実績

作物名	転作面積	作付比率
大豆	98.89ha	37.2%
麦	49.45	18.6
そば	20.40	7.7
牧草	10.78	4.1
一般作物	5.40	2.0
永年作物等	5.03	1.9
野菜	17.10	6.4
保全管理	4.27	1.6
実績算入	32.64	12.3
他用途米	21.90	8.2
計	265.86	100
転作等目標面積	248.00ha	
達成率		107.2%

勤労者の地元定着に雇用促進住宅 二棟六〇戸を建設

大字来迎寺本条地内に、雇用促進事業団が建設する雇用促進住宅は、既に敷地の整備が昨年終り建設を待つばかりとなっています。

この住宅は、六、五〇〇平方メートルの敷地内に、五階建二棟六十戸（二棟三十戸）で、

地元企業の労働力確保や、Uターン労働者の地元就業の促進を図り、町人口の増加、地域経済の発展への波及効果が大きいと期待されています。

完成は今年十二月末頃が予定され、昭和六十四年四月が入居開始となる計画です。



住宅間取図

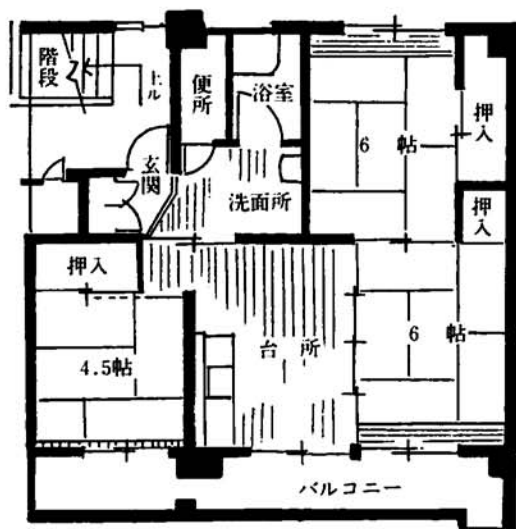

- 1 生産者・生産者団体による消費拡大
 - パン・めん類の削減、米菓・みそ等の加工
 - 家庭の行事に赤飯・おはぎ・もち等の米の消費拡大運動、純米酒等愛用運動の展開
- 2 米飯学校給食の拡大
 - 現行の米飯給食を週三回実施に拡大
 - 保育園等における米飯給食の実施を図る
- 3 他用途利用米の拡大
 - 販売業者の在庫米の積み上げ
- 4 土地改良の通年施行
 - などが考えられています。

消費拡大対策として、考えられる事業は次のようなものです。

〔水田農業確立対策全国農協中央本部案〕

あなたの

国民年金

保険料は口座振替で

町では、昨年以来皆様のご理解とご協力を得て、今年四月から国民年金の保険料を口座振替で行うよう進めてきました。

昨年までは、自分で保険料を金融機関に納めに行くか、各地区の区長(総代)さんに取りまとめをお願いしていましたが、今年度からは、口座振替で保険料を納めていただくこととなります。

現在、ほとんどの方が口座振替を希望されていますが、まだ口座振替の手続きをされていない方は、納め忘れもなく、手間も省けて大変便利な口座振替をお勧めします。

やむを得ず口座振替を希望されない方は、今年度から地区の区長さんが保険料の取りまとめをいたしますので、自分で直接銀行・信用組合あるいは農協や役場へ納めに行くこととなります。

納付通知

口座振替で国民年金保険料を納める方は、納付書を直接指定された金融機関に送付し、被保険者には、四月に「国民年金保険料口座振替通知書」をお届けします。

この通知書は、四月から翌年三月までの月額保険料(前納者は前納納付額)と各月の口座振替を行う日(振替日)や、このほか金融機関名、口座番号などが記入されていますので、お手元に届きましたら確認してください。

自分で、直接金融機関に納める方は郵送で納付書をお届けします。納付書に示された納期限までに納めてください。

領収書

口座振替で、毎月納められた国民年金保険料の領収書は、原則として各月ごとには発行いたしません。その代りとして毎年五月に前年度の「国民年金保険料納入証明書」をお

ご注意

国民年金保険料を口座振替で納入されている方は、預金残高にご注意ください。

届けますので、大切に保管してください。なお、年度の途中で領収書の必要な方は、役場で発行します。ので申し出てください。

児童手当



2人目の子どもから支給されます。

児童の認定請求は

三月三十一日まで

児童手当法が昭和六十一年六月に改正され、二人目のお子さんから児童手当が受けられるようになったことは、ご存じのことと思います。

改正後、現行受給者に対する緩和措置として段階的に支給対象要件が定められています。

残高不足により引き落としができないと、その月は未納扱いとなり、翌月に先月分と当月分の二か月分が引き落されま

保険料の未納が続くと、老後の年金受給権の確保ができなくなる場合もありますので、未納にならないよう預金残高の確認をお願いします。

満の場合に二番目の児童から支給されます。

町では、この支給要件に該当する養育者に「児童手当認定請求書」及び「年金加入証明書」を三月十五日ごろまでにお届けします。所定事項を記入し、サラリーマンの方は事業所から年金の加入証明をしてもらい、三月三十一日までに役場住民課年金係へ提出してください。

お願い

支給要件に該当する養育者で認定請求書が届かない方、また届いたが養育者が公務員の方は、住民課年金係へ。(☎92-311-1)

児童手当の額

児童手当は、二番目の児童には月額二千五百円、三番目以降の児童には、一人につき月額五千円が義務教育就学まで支給されます。

児童手当の支払い

児童手当の支払い方法は、口座振込みで支払いします。原則として町内の金融機関へ請求者(父親)名義の預金口座が必要となります。児童手当の振込通知は該当者あてにいたします。ので、それぞれ預金通帳で、ご確認ください。

交通災害共済に

家族そろって加入を

昭和六十二年度の交通災害共済期間が今年三月十一日で終了します。この制度も発足して今年で二十年目になりました。この間、不幸にしかかた勢の方がこの共済制度の恩恵を受けました。

見舞金の対象が自動車事故だけでなく、自転車や荷車、耕耘機などによる事故など幅広く適用され、大きな関心が寄せられており、加入者数が増え続けています。

1日100円の安い会費

昭和六十二年中の交通災害見舞金は二十九件で、一か月以上の入院が三人、死亡が二人発生しています。悲惨な交通事故は、いつどこで起きるかわかりません。一日一円(年間三五〇円)の安い掛金です。家族みんなで交通災害共済に加入しまし

交通警察官手記集

おじいちゃんただいま

(新潟県警察本部発行から)

小さな灯が消えたとき

高速道路交通警察隊 吉田 穰

「早く自動車をとってエー、と何回も、手術台の上で幼い男の子が泣きさげんでいる。三十歳を過ぎたかと思われ、母親は、その子にすがすがしく泣きながら動かぬように押えている。医師は、子供の左足の膝から下を切断するた

で加入されない方の氏名を二本線で消して申し込みください。申し込みは今回に限らずいつでも受付けておりますので役場総務課へ。

「早く自動車をとってエー、と何回も、手術台の上で幼い男の子が泣きさげんでいる。三十歳を過ぎたかと思われ、母親は、その子にすがすがしく泣きながら動かぬように押えている。医師は、子供の左足の膝から下を切断するた

しまった。小さな命の灯は消えた。悲しかった。

今から二十三年前の私が、交通係になったばかりの時である。村の県道脇で遊んでいた三歳の男の子が、自宅の方へ横断しようとしたとき、走って来た大型貨物自動車の左前輪に左膝から下を轢かれた事故であった。

急ブレーキをかけた為、砂利道の路面とタイヤに脚がはさまれ、膝から下は、文字どおり壊滅状態となり、切断より方法はなかったのである。砂利道の路面には、小石が一面に血で赤く光っていた。

現場検証の際、男の子の祖母

父が立会った。その手には、新聞紙に包まれ切断された足が抱かれていた。新聞紙には血がにじんでいた。そして、顔は悲しみと苦悩に満ちていた。この事故は、道端で遊んでいる幼児を認めていながら、除行を怠った為に起ったものである。

みなの里 川柳を学ぶ会

みかん風呂皮膚艶やかに春を呼ぶ 酒井 拓水
皮ぐつが春を待ってるウインドー 渡辺 ミエ
欲張りで切っても切れぬ欲の皮 大野 玄老
親のスネ噛るがリングの皮剥けず 野上 友風
ホーナスはミンク一着で足を出し 鈴木 理咲
ゆずの皮胸の谷間で浮きしずみ 本田 菊水
皮膚の皮日焼けをして黒くなる 佐藤山の男
皮コートマネキンさんもうれしそう 牧口 信子
三味線の音にうらみの猫の声 安全 地帯
青い皮脱げば素敵なアゲハ蝶 高橋 雪山
食べ盛りミカンの皮を山と積み 石原 草庵

所得税 住民税 の申告相談は 3月15日まで

所得税・住民税の申告相談を別記日程のとおり行います。申告相談をされる方は指定された会場へおでかけください。なお、当日都合が悪い方は三月十五日の役場会場においてください。そのほかの日は、職員が各地区に出張しており、相談に応じられないことがあります。

申告しなくてもよい人は

- △昭和六十三年一月一日現在、給与の支払いを受けている人で、昭和六十一年中に給与以外の所得がなかった人（ただし、申告書を送付された人は申告書を提出）
- △昭和六十一年分の所得税について、確定申告された人
- △申告が必要な人は、農業や営業などの事業を営んでいる人
- △給与所得とその他の所得（農業所得、地代、家賃収入等）がある人
- △給与所得者で、二か所以上から給与をもらっている人（給与と年金がある場合など）

△給与所得者で、年末調整の際に控除を受けなかった配偶者、扶養、保険料控除などを受けるようとする人
△給与所得のみの人でも、給与支払報告書が提出されない人

指定された日 会場で申告を

申告相談日程

月日	曜日	部 落	場 所	受付時間
3. 1	火	住民税 飯 塚	越路町勤労者会館	午前9:30～午後3:30
2	水	" 不動沢	不動沢公民館	"
3	木	" 岩 田	婦人研修センター	"
4	金	" 釜ヶ島	釜ヶ島集会所	"
4	金	" 沢下条	沢下条集落センター	"
5	土	" 小 坂	小坂集落センター	午前9:30～午前11:30
5	土	" 菅 沼	菅沼集落センター	"
7	月	中島・藤花・飯島・西野・中沢	中野島コミュニティセンター	午前9:30～午後3:30
8	火	" 岩 野	岩野集落センター	"
9	水	" 東 谷	東谷集落センター	"
10	木	" 西 谷	西谷集会所	"
11	金	" 浦	浦区事務所	"
12	土	" 神 谷	神谷集落センター	午前9:30～午前11:30
14	月	塚野山	塚野山集落センター	午前9:30～午後3:30
15	火	来迎寺・朝日・仲島	越路町役場	午前9:00～午後3:30

日程表に従い申告相談を行っています。指定日以外に役場においてになっても長時間お待ちいただくことがありません。なるべく、指定日に所得者本人がおでかけください。申告相談には、次の物を忘れずにお持ちください。必要な証明書、領収書等がそろわないと再度おいていただくことになります。

△申告書（配布済）
△印 鑑
△給与所得者は、源泉徴収票又はこれに相当するもの
△生命保険料・損害保険料控除を受ける場合は、その証明書
△雑損控除・医療費控除を受ける場合は、関係書類か領収書

納税も3月15日までに



固定資産 課税台帳の 縦覧期間を変更

課税台帳に登録された価格は、毎年三月一日から三月二十日まで税務課で納税者に見せしております。今年も評価替えの年（基準年度）であり、また昭和六十三年度税制改正による負担調整措置（評価替えに伴う負担増加を緩和するための措置です）の改廃を含めた改正法案が、国会において可決成立が不確定であることから、固定資産課税台帳の縦覧期間を次のとおり行います。

縦覧期間
四月八日（金）
四月二十七日（水）

したがって、固定資産税の第一期の納税が五月末日になります。

石うすでそば粉を

ひいた四十二人の児童

谷っ子の手打そば作り

（東谷小学校）

四方を山に囲まれ、小高い所に建つ全校児童四十二人の東谷小学校には、「谷っ子活動」と称する児童会活動がある。花だんや菜園の世話、授業以外の行事は谷っ子活動で運営する。

石うすをひく谷っ子（提供 東谷小）



を通して自然から学ぶ得難い体験が、谷っ子を優しい心のある人間として育てている。

転作したそばの一角をもらった谷っ子達は、実とり、石うすひき、そば粉こねと一連の作業を四十二人の全校児童が放課後手打そば作りに挑戦。粉で白くなりながら打あげたそばの会食が給食のない一月三十日（出）行われました。

役場庁舎定礎内に タイムカプセルを収納



五十年後の町民へお届けする「20世紀の町の記録」を、カプセル内に収納し、一月二十五日関係者多数お招きして、新庁舎定

礎内に埋設しました。

収蔵品は、各種行政資料、各地区の風景写真一五〇点、新庁舎竣工式当日の新潟日報（62・9・4付朝刊）などです。開封は、町政施行八十周年の西暦二〇三八年が予定されています。

保育所児童追加募集

昭和六十三年度保育所入所児童の追加募集を次のとおり行います。

（対象となる児童）
就学前乳幼児で、家庭において保育することができない者。ただし、へき地保育所においては、満三歳以上の児童となります。

（募集人員）
○認可保育所 来迎寺保育所 一名

○へき地保育所
石津保育所 五名
中野島保育所 五名

（受付期間）
三月一日から三月十日までに各保育所に申請してください。申請用紙は各保育所及び役場保育事務所に備えてあります。その他不明な点は各保育所又は、役場保育事務所（92-4851）へ問いあわせください。

塚山保育所 一〇名
浦保育所 一〇名
岩塚保育所 一〇名
白山保育所 二五名

63年3月分有線放送番組予定表

月・日	曜	タイトル	内 容	放送者
3-2	水	役場だより		役 場
4	金	政府の窓	マル優が改正されます	有 放
5	土	週間ニュース	今週のニュース、音楽	有 放
7	月	普及所だより	農家の交際費実態調査	普 及 所
9	水	役場だより		役 場
10	木	生活の窓	薬局の窓口で	中央総合病院
11	金	学校だより	出陣きの若さんへ（作文）	岩塚小学校
12	土	週間ニュース	今週のニュースから、音楽	有 放
14	月	営農だより	岩塚の畑作、今年の計画	岩塚農協
16	水	農協だより	春農協の始業点検	岩塚農協
17	木	暮らしの窓	62年度の検診結果について	保 健 婦
18	金	マイク訪問	六日町温泉湯治の旅	有 放
19	土	週間ニュース	今週のニュースから、音楽	有 放
21	月	営農だより	春の農作業の準備	普 及 所
23	水	役場だより		役 場
24	木	学校だより	中学校生活の思い出（卒業生）	塚山中学校
25	金	防災だより	春の火災予防運動	役 場 防 災
26	土	週間ニュース	今週のニュースから、音楽	有 放
28	月	普及所だより	春野菜の栽培	普 及 所
30	水	役場だより		役 場

みんなのスポーツ



一口トリム 「みんなのスポーツ」とは？ 特定の年齢・階層・性別・種目に片寄らず、幼児からお年寄りまでを対象に、健康づくり、仲間づくり、地域づくりをめざしたものです。

申し込み・問い合わせは町教委へ。 ☎92-4655 ~各種大会や教室のご案内~

第27回町民スキー大会今年も盛大に開催！

参加者は前年の217名を上回る287名

好天に恵まれた2月14日、第27回目を迎えた町民スキー大会が開催されました。今大会には各種目に287名が参加、昨年を70名も上回る盛大な大会になりました。また、大会の前日スキー場での前夜祭には、約30名のスキーヤーによるタイムツ滑降が行われました。



小学生女子の大回転

大会成績

大回転

- 小学生男子 1位 結城 大介(岩塚小) 2位 陶山 剛(岩塚小) 3位 小林 知徳(岩塚小)
小学生女子 1位 坂村 志保(塚山中) 2位 西沢 貴子(岩塚小) 3位 染谷 深雪(岩塚小)
中学生男子 1位 内山 茂樹(塚山中) 2位 大矢 俊之(塚山中) 3位 大谷 哲也(塚山中)
中学生女子 1位 白井美穂子(越路中) 2位 藤田かおり(塚山中)
第一壮年 1位 丸山 正次 2位 藤田 弘栄 3位 小林 康一

距離

- 小学生低学年男子 1位 桑原 貴弘(塚山中) 2位 大野 雄太(塚山中) 3位 大谷 豊(塚山中)
小学生低学年女子 1位 山崎 美香(塚山中) 2位 安藤恵美子(岩塚小) 3位 大矢由紀子(塚山中)
小学生中学年男子 1位 大矢 信一(塚山中) 2位 松永 昌夫(岩塚小) 3位 吉岡 祐昭(岩塚小)
小学生中学年女子 1位 吉岡 美調(塚山中) 2位 内山 景子(塚山中) 3位 米山 綾子(塚山中)
小学生高学年男子 1位 林 光輝(岩塚小) 2位 田中 幸範(岩塚小) 3位 高橋 敏夫(岩塚小)

リレー

- 中学生男子 1位 越路中A 2位 塚山中A 3位 越路中C
中学生女子 1位 越路中B 2位 越路中C 3位 越路中A
一般男子 1位 教員チームA 2位 スキー連盟 3位 教員チームB
一般女子 1位 若月 典明 2位 酒井 誠 3位 若林 徹
一般女子 1位 長谷川 尚

保健婦の健康一口メモ

訪問看護日記⑬

去年の十一月二十四日に、飯塚の勤労者会館で、第一回の家庭看護教室が開かれました。この目的は、一人一人がこれからの高齢化社会を正しく理解し、看護の知識や技術を身につけ力をつけることです。現在中島、十楽寺地区に、ねたきり老人を介護している人が多くおり、三十五人と沢山の参加者がありました。
「おとしよりのからだど病気の特徴」「おとしよりのお世話するにあたっての心構え」についての講義を受けてから実習に入りました。からだの動かし方、寝まきの着がえ、下の世話、床ずれの予防など基本的な介護について、実習しました。

スギ花粉症の人に

春になると、「ああ、また花粉が飛ぶ季節……」と、憂うつな声が聞かれます。スギの花粉は、前年の夏にできる花芽の多い少ないによって量が決まります。花芽は夏の間の最高気温が高く日照時間が長いほど増えるので、前年の夏がカンカン照りの暑い日が続いた場合、翌春は花

とか、ねたきりになったからとかでとり上げられないことが多いです。ねたきり老人のむし歯や、ホケ、リハビリ、生きがいなどがその例です。高齢になっても、ねたきりになっても、人間として、生き生きとすこやかな日々を過ごしたいと思います。最近はおととしやる人もありました。そうとは言え「長い介護になると、家族の負担は大きい。貸しオムツの制度があれば利用したい。短期入所も家族にとつて非常に助かる。」と異口同音。

公民館図書のご案内
公民館図書室では次の新刊図書を購入しましたのでご利用ください。
・井上政美
・優駿 上・下
・ノルウェイの森 上・下
・ソウル・ミュージック・ラバーズ・オンリー
・戦争(上・下)
・朱夏の女たち(上・下)
・サラダ記念日
・聖徳太子(上・下)
・ピジネスマン
・地球大紀行(一―六巻)
・猛き箱舟(上・下)
・ドルー〇〇円の大手光
・マンガ日本経済入門(一―三巻)
・大前研一の「新国富論」
・公民館図書室は総合福祉センター一階にあります。
開館日は火曜日から日曜日(毎月第三日曜日は休館)です。開館時間は午前九時から午後四時三〇分までです。

献血功労者

- 日本赤十字社表彰
八十回献血(社長感謝状) 佐藤 豊栄(浦)
五十回献血(金色有功章) 金子 隆(岩田)
白井 則夫(神谷)
鈴木 梓(来迎寺)
廣川 保(飯塚)
白井 一(沢下条)
長田 寛(来迎寺)
三十回献血(銀色有功章) 榎 義一(飯塚)
石原 武(不動沢)
小森順四郎(神谷)
郷 明人(飯塚)
若林 保(塚野山)
小林 康一(来迎寺)
中村 文夫(沢下条)
内藤 浩一(飯塚)
郷 俊雄(飯塚)
関 昌行(浦)
驚頭十三栄(飯塚)
永井 正則(来迎寺)
郷 昭治(朝日)
内藤 信久(飯塚)
長束 敏雄(沢下条)
西沢 俊市(不動沢)
佐藤 一好(浦)
山田 健一(来迎寺)
ご協力ありがとうございました。