



# 越前 広報

1987  
4/1  
No.265

■ 発行 / 越路町役場 (新潟県三島郡越路町) TEL (0258) 92-3111 ■ 印刷 / 大川印刷株式会社

卒業を一月後にした二月二十七日、越小六年生と教職員の茶話会が行われていました。お世話になった先生や給食のおばさんたちに感謝状を贈り、紅茶と児童たちの手づくりサンドイッチを会食しながら各クラス持ち寄り



越小のさようなら  
茶話会

の出し物を披露しました。最後に「いまはわかれをおしみながら」と全員でさようならの歌をうたって茶話会を終わりました。

町の人口			
住民基本台帳人口 (2月末日現在)			
	数	前月比	
世帯	3,362	+3	
人口	14,650	+20	
内訳			
男	7,149	+8	
女	7,501	+12	



## 4月 広報カレンダー

1 水	春の火災予防運動 (7日まで)	17 金	
2 木		18 土	母子手帳発行日、母親学級 (9:00~9:30 役場)
3 金		19 日	
4 土	母子手帳発行日、母親学級 (9:00~9:30 役場)	20 月	
5 日	町成人式 (福祉センター)	21 火	心配ごと相談 (1:30~4:00 福祉センター) 行政相談 (9:00~2:00 役場)
6 月	町立小中学校入学式	22 水	
7 火	乳児検診 (1:30~2:30 福祉センター) 心配ごと相談 (1:30~4:00 福祉センター)	23 木	
8 水	乳児検診 (1:30~2:30 岩塚農協)	24 金	
9 木	生ワクチン投与 (1:30~2:30 福祉センター) (1:30~2:30 浦区事務所)	25 土	
10 金	生ワクチン投与 (1:30~2:30 岩塚農協) (1:30~2:30 塚野山集落センター)	26 日	
11 土		27 月	リハビリ教室 (1:30~ 飯塚児童館)
12 日		28 火	糖尿病教室 (9:30~ 役場) 心配ごと相談 (1:30~4:00 福祉センター)
13 月		29 水	天皇誕生日
14 火	心配ごと相談 (1:30~4:00 福祉センター)	30 木	
15 水	高齢者職業紹介 (1:00~3:00 福祉センター)	5/2 土	母子手帳発行日、母親学級 (9:00~9:30 役場)
16 木		5/6 水	精神衛生相談 (2:00~3:00 福祉センター)

**車両系建設機械 運転技能講習**

機体重量三トン以上のブルドーザ、トラクターシヨベル、バックホー等の運転は、労働安全衛生法により、指定教習機関の行う技能講習を修了した者でないと運転できません。この技能講習が次の日程で実施されます。

○第一回目  
 学科 四月一日~二日  
 実技 四月二〇日~二四日

○第二回目  
 学科 五月二日~二日  
 実技 六月一日~一九日

○第三回目  
 学科 七月一日~二日  
 実技 七月二〇日~二四日

○第四回目  
 学科 九月一日~二日  
 実技 九月二八日~十月二日 (大型特殊免許取得者は、実技は一日で終了)

くわしくは  
 新潟市新光町七-五  
 新潟県建設会館内 建設業労働災害防止協会新潟県支部  
 ☎(〇五)二八五-七二四一

**労働保険料の申告 納付はお早めに**

昭和六十二年度の労働保険料の申告と納付の受付が四月一日から五月十五日まで行われます。まだ手続きが終了していない事業主の方はお早めに、保険料申告書に保険料を添えて最寄りの銀行・郵便局・労働基準監督署・労働基準局に提出しましょう。

長岡労働基準監督署  
 新潟県からのお知らせ  
**スパイクタイヤは 早目に交換を**

県では、スパイクタイヤの使用によって生ずる道路の被害や粉じんの発生による健康への影響を軽減するため「スパイクタイヤ不使用」の周知徹底に努めています。

ドライバークの皆さん、四月一日からは、スパイクタイヤ不使用期間です。早期交換に御協力をお願いします。



# 昭和62年度予算

## 一般会計は 35億3,300万円

### 前年度比23%減

	62年度当初	61年度当初	対前年度比
一般会計	35億3,300万円	46億300万円	76.8%
特別会計			
・農排事業	9,136万円	1億911万円	83.7%
・国保事業	5億8,080万円	5億5,839万円	104.0%
・老保事業	5億9,537万円	5億7,088万円	104.3%
・ガス事業	5億3,823万円	4億1,463万円	129.8%
・水道事業	1億6,704万円	2億3,227万円	71.9%
・下水道事業	6億9,714万円	5億8,297万円	119.6%

昭和六十二年第一回町議会定例会は、三月十日に開会、報酬審議委員会の答申を受け、議会議員及び町長等常勤特別職の報酬引き上げに伴う条例の一部改正、六十二年予算など三十六議案が六日間にわたり審議され、それぞれ原案どおり議決し三月十八日閉会しました。

役場新庁舎建設で大きく膨らんだ六十一年度一般会計予算に比べ、新年度予算は、対前年度比七十六・八%、額で十億七千万円減のマイナス予算で極めて厳しい内容となりました。しかし、厳しい予算とはいえ、越路町総合計画に掲げた事業の達成と行政機構の合理化を図りながら、住民サービスに務め、若者が定着できる施設の充実、老人の生きがい対策、観光施設、生活環境の整備等を推進し、当町の活性化を期する内容となっております。

一般・特別(六会計)の各会計を合わせた六十二年当初予算総額は、六十二億二百九十六万円で、前年度に比べ二十四%少ない(減)予算となりました。

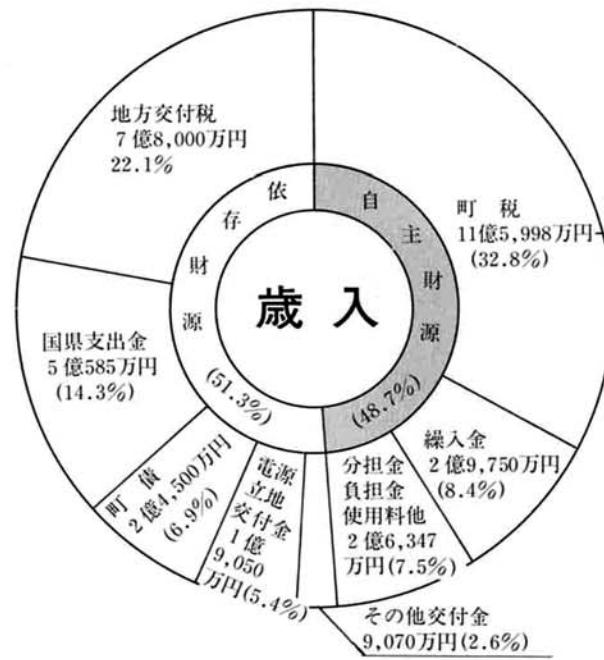

以下、定例会で議決された条例、予算等のあらましをお知らせします。

## 一般会計

### 歳入

歳入構成は、グラフに示すとおりです。

今年、税法の改正が予定されることから町税は、前年(61年)に比べ三%増の十一億五千九百九十八万円で、歳入(収入)総額の三十二・八%を占めています。

地方交付税は、七億八千万円で前年と同額、国県支出金

町民税	532,272千円 (45.9%)
固定資産税	414,851千円 (35.8%)
町民税	101,200千円 (8.7%)
その他	9,679千円 (9.6%)

は、五億五百八十五万円で前年に比べ三十六%減少しました。これは、多額の費用を必要とした来迎寺・石津地区農協のカントリーエレベーターの建設が終了したことによる補助金減が主な原因です。

役場庁舎建設は、敷地内整

備を残し、六十一年度で完了することで繰入金・町債が九億二千六百万円減少しています。

歳入総額は、前年に比べ二十三%、額で十億七千万円の減額となった六十二年予算の中で、三%の伸びを示す町税とコミュニティセンター建設等に伴う電源立地促進対策交付金一億九千万円の伸びが目立っています。

## 歳出

歳出においては、町行政改革大綱に基づき経常経費の節減に極力努め、事務の合理化、住民サービスの向上に配慮し、地域の活性化を図る建設事業に予算の四十一%を充て、公共事業費の配分に留意した予算編成となりました。

主な事業は、次のとおりです。

- ◇ 役場庁舎敷地内整備  
舗装等新庁舎敷地内の整備を行う。
- ◇ 塚山コミュニティセンターの建設  
電源立地促進対策交付金で、東谷地内に一部二階建、

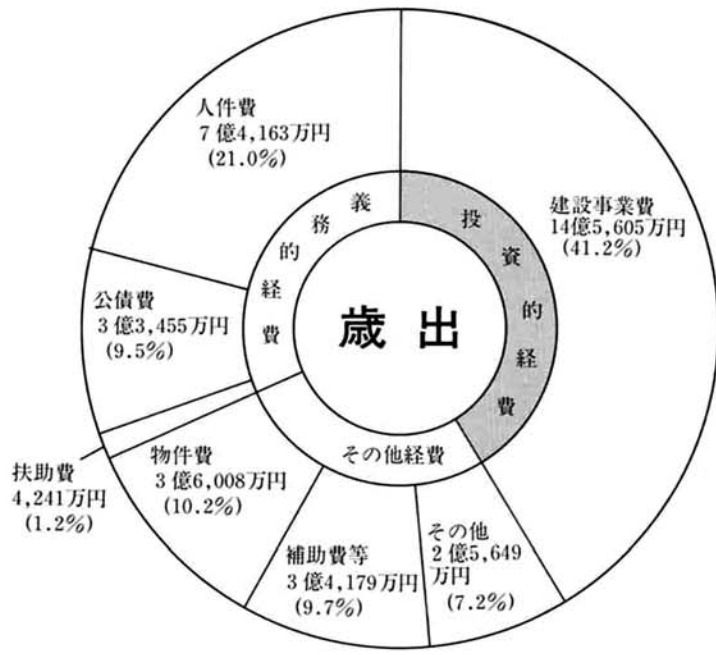

- ◇ 観光センターの建設  
長谷川邸の一般公開に備え、物産展示ホール・収蔵展示ホール・休憩ホール等完備の観光センターを長谷川邸敷地内に建設し、観光客の受け入れ体制を整える。
- ◇ 町道の改良・舗装  
東谷地内外十四路線の改良工事、延長一、九〇〇m

- ◇ 道路消雪施設  
釜ヶ島外十二路線、延長三、一〇〇mに消雪施設を設置し、無雪化を促進する。
- ◇ 農道の整備  
塚山農道の開設工事も四年目を迎えた今年、塚野山地域で九〇〇mほど実施する。
- ◇ 林道の開設・舗装  
林道開設は、芳打谷線、

- ◇ 公園の整備  
信濃川沿いの河川公園は、園路整備及び芝生広場の造成、東屋を建設し、今年度10.5haの河川公園が完成する。白山、前田地区児童公園の整備を図るため、次年度以降の着工を日ざし、調査計画を進める。  
春は山菜、夏はキャンプ、秋は紅葉とキノコ狩。自然を充分満喫できる、樹形山自然公園の利用を開始する。
- ◇ 学習環境づくりの整備  
人間性豊かな人づくり教育を目標に、自然とのふれあいを求め、豊かな心を育てる教育活動を実践すべく学習環境づくりを行う。  
東谷小学校グラウンド整備  
塚山小学校教室窓改修  
各小中学校の危険防止保護施設の設置



総事業費四億五千八百万円、一〇・五haの河川公園は今年完成見込みです。

◇延長保育の実施

保護者の勤務時間帯に少しでも近づくと、保育時間の延長を必要とする児童の時間延長保育を行う。

◇社会教育

生涯教育の時代を迎え、成人大学講座、高齢者教室、その他各種講座の充実を図る。また、健康増進と維持のためにも、各種スポーツの普及を図る。婦人、高齢者のスポーツ指導実施。B

条例関係

& G 海洋センター(プール)等体育施設の活用促進を図る。
◇議会議員の月額報酬を四月から引き上げる条例
(一)内引き上げ前の報酬
○議長月額報酬 十八万九千円(十八万二千円)
○副議長月額報酬 十五万五千円(十四万五千円)
○常任委員長月額報酬 十三万九千円(十三万四千円)
○議員の月額報酬

特別事業会計

農業集落排水事業(中野島地区)は、篠花、中島地区の下水工事一、四八〇mを実施。また、流域下水道の供用開始に伴う諸工事を実施する。ガス事業は、安定でかつ保安の強化に務め、年次計画で全家庭にガス漏れ防止のための安全アダプターを取り付け危険防止に努める。また、事務所建設を水道事

業会計とあわせて行う。
下水道事業は、白山、朝日地区と中島、十楽寺地区の汚水管理工事を実施する。また、前田地区の地質調査等を行い次年度以降の工事に備え、

歳時記 春眠

「春眠暁を覚えず」とはどういうことかと中学生に聞いたら、「受験勉強から解放されて眠りたいだけ眠ること」だと答えた子がい

「春眠を覚えず」は、唐の詩人孟浩然の詩に「春眠暁を覚えず、処処啼鳥を聞く」とあるのが出典です。
暑からず、寒からずの、ほんわかした春は快い眠気をさそいます。俳句歳時記(角川書店)にも春眠の句がいろいろ出ています。
「春眼をむさぼりて悔いなかりけり・久保田万太郎」
「春眠の身の門を皆外し・上野泰」
「春眼や女人にかへる尼の顔・小川素風郎」

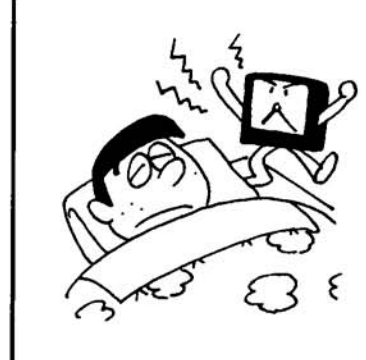

などいずれも心地よげな春眼をよんでいます。
眠りで怖いのは運転中の「春眠」です。春はドライブ・シーズンでもあり、年度変わり車での往來が激しくなる時期でもあるので、運転中の居眠りには注意したいものです。
春眠を覚えず——春の夜は短かく、又寝心地がよいので、夜が明けたのもわからないでぐっすり眠り込んでしまうという、先人が残したよく使われる名言です。

主な建設事業

Table with 3 columns: 事業名, 事業費, 附記. Lists various construction projects like housing, roads, and public facilities with their respective costs and details.

新潟県議会議員一般選挙

投票日は 四月十二日(日)

投票時間

任期満了による、新潟県議会議員一般選挙は四月十二日(日)投票が行われます。
これからの四年間、新潟県の政治を任せる人を選ぶ大切な選挙です。政見を良く聞き、良く考えて棄権することなく投票しましょう。

投票のできる方

昭和四十二年四月十三日以前に生まれた方で、昭和六十二年一月二日以前に越路町の住民基本台帳に登録されている方です。

県内移動された方の投票

昭和六十一年十二月十二日以降他の市町村に住所を移した場合でもあつても、引き続き県内の市町村に住所を有する方は、新住所地の市町村長の証明書を提示すれば、従前の市町村で投票できることになっておりますので詳しいことは選挙管理委員会にお問い合わせください。

不在者投票

投票日に「やむを得ない事情」で投票所に行けない方

越路町長選挙

投票日は四月二十六日(日) 記号式投票で

越路町長選挙は四月二十一日告示され、四月二十六日(日)投票が行われます。越路町の将来を託す大切な選挙です。良く考えて投票いたしましょう。

投票のできる方

越路町に住所を有し、昭和

を印刷しておき、記載台に用意してある○印のゴム印を使って、自分の投票しようとする候補者名の上欄に、○印のゴム印を押す方式です。
○印でないものを書いたり、鉛筆やペンなどで○を書いたものは全て無効になります。
次のような投票は無効になります

Examples of ballot boxes showing correct and incorrect ways to mark a vote. Includes examples for marking the candidate name and using the correct stamp.

投票時間

投票のできる時間は、午前七時から午後六時までです。投票時間、投票場所は入場券に記載してあります。おまがいのないよう願います。

不在者投票

四月二十一日(火)から四月二十五日(土)までの午前八時三十分から午後五時まで、町役場の選挙管理委員会へ印鑑持参のうえおいでください。

郵便による不在者投票

身体に重度の障害のある人については、郵便によって不在者投票をすることができまが、投票用紙及び封筒の請求期限が選挙の期日前四日までに届いていないので早目に手続きをしてください。

越路町長選挙

立候補予定者説明会

四月十五日(水)

立候補予定者を対象に届出手続き等について、次により説明会を開催いたします。

- 一、日時 四月十五日(水) 午前十一時
二、場所 越路町役場

いろいろな投票制度

投票制度

投票は、投票日に有権者が投票所において、自分で候補者の氏名を書いて投票するの原則です。

しかしやむを得ない特別の事情によって投票日に自分で投票できない方などのために、次のような制度が設けられております。

代理投票

身体などの故障のため、自分で投票用紙に候補者の氏名を書くことができない人のために、代理投票が認められております。

代理投票をされる方は、選挙の当日、投票所の係員にお申し出ください。二人の投票補助者が決められており、一

不在者投票

人が候補者の氏名を作筆し他の一人がそれに立ち合って代理投票が行われます。

不在者投票

投票日に、仕事などの「やむを得ない事情」で投票所に行けない方のために、不在者投票制度が設けられています。

- 1、選挙人がその属する投票区の区域外において職務又は業務に従事する場合
2、選挙人がやむを得ない用途又は事故のため、その属する投票区のある市町村の区域外に旅行中又は滞在中である場合
3、選挙人が病気や負傷、妊娠、老衰等で歩行が著しく困難である場合

これらの人は、告示の日か

ら投票日の前日までの間に不在者投票をすることができません。

郵便による不在者投票

身体に一定程度をこえる程度の障害のある人は、その場所において、投票用紙に投票の記載をして、それを郵送する方法で投票ができます。

この在宅投票ができる人は、身体障害者手帳等が交付されている方、又は、戦傷病者手帳を交付されている方でその障害の程度が一定の基準にあてはまる人に限ります。

なお、郵便で投票する場合、あらかじめ郵便投票証明書書の交付を受けておき、その証明書を添えて投票用紙を請求しなければなりません。また、郵便投票の交付申請書、投票用紙等の請求書及び外封筒の氏名は自書しなければなりません。必ず郵便により送付することになっておりますので、郵送する期間も考慮して、早目に投票用紙を請求し投票を済ませる必要があります。

点字投票

目が不自由な方は、点字によって投票することが出来ます。投票所の係員にお申し出ください。

中島の神社

洪水のたびに再建

集落と鎮守様 ⑨



中島は、西岸に開墾を始め東岸から移住してきた集落で当時十六戸以上あったと聞く。明治二十九年七月の信濃川大洪水で、又も集落は庄屋を残し全戸流失し壊滅す。しかし、その後も流失した土地を開墾し集落を作り現在に至るが今は、わずかに五戸が残っているのみである。
○神社名 神明社
○祭神 天照大神
○建立年 明治二十九年
○祭礼 日曜日
(中島総代 佐藤清一記)

交通警察官手記集 ④

おじいちゃん ただいま

(新潟県警察本部発行より)

一年中でいちばん気候の長い、身も心もウキウキする五月半ばの頃である。朝から澄み切った青空が広がっていた。N市内の市道交差点で、高校生の運転するバイクと普通乗用車が出合頭に衝突し、高校生が死亡するという交通事故が発生した。

孫の教え

高遠隊長岡分駐隊 馬場 芳郎

停止標識無視によるもので、免許を取ってから二日目の出き事だった。また運転していたバイクは、父親から免許を取ったお祝にと、やはりその日買って貰ったばかりのものであった。少年は、市内の高校に通学する途中であり、遅刻しそうになり、あわてて家から飛び出して行ったという。翌々日、被害者宅において葬儀が行われた。少年の高校同級生や、他校にいる友達等約一〇〇人が、少年との最後の別れのため玄関に集っていた。出棺にあたり、少年の父親が集っている高校生に向かつて、お礼の言葉を述べようとしたが、体と口先が震えて声が出なかった。かすかに「無念だ」というつぶやきが聞こえた。それと同時に、ヨロヨロとして地面に崩れそうになり、脇にいた奥さんに抱えられて、辛じて立っている状態であった。父親のかわりに少年のお婆さんが挨拶に立った。

周囲には大勢の野次馬が群がって、その二人を気の毒そうにながめていた。少年の交差点における一時

「皆さん、本日は誠にあり



機能回復も順調 (参加者の運動会)

がとうございました。子供を思う、本当の父親の姿ですよ。車の免許を取ったらいっつも正しい運転をして下さい。孫が安全運転していたら交通事故にならなかつたのです。無謀運転したら、こういう結果になると見本を示したのですよ。孫の教えを無駄にしないで下さいね。」

お婆さんの切々たる話は、玄関先の高校生全員の胸へ強

リハビリ教室に付添って

田中 仁一郎

町のリハビリ教室も今年で三年目です。

私は、妻の付添で開室以来御世話に成っております。

患部も左片麻痺、痴呆性で目のはなせない状態だったので、リハビリ教室に参加させて頂き多くの方々に接し様々な話を聞き、又皆様と一語に機能回復訓練をやつて少しでも元の状態に戻ってくればと願って、毎回連れて行きました。

お蔭様で、歩行の方も自宅訓練とあわせて行つたため、大変良くなりました。足を上げ、手を大きく振る

烈に打ち込まれ、ほとんどの生徒が泣いていた。(略) あれから、かなりの歳月が経過したが、ひとり息子を失って、すっかりしよすいし切った父親の姿と、孫の事故死を少しでも生かそうと、多くの高校生に向かつて安全運転を諭したお婆さんの厳とした姿が、いつまでも脳裏から離れない。

この動作は大変良い結果になりました。本人もこれ一つ身に付けただけでも本当に良かったと思います。藤井誠先生、高綱先生のこまやかな御教授と、町役場職員の方々保健婦さん看護婦さんの熱心な介助に依つて、機能回復訓練の御指導頂ける様になつた事は、機能障害をもつ方々にとって大変有難い事だと思ひます。

又、熱心な訓練の合間に皆さん一語で、ボール投げをしたり、ゲートボールをしたり、手芸をしたりして、様々なテーマで、ひととき病気を忘れて楽しく過ごす事は最高の心身療法ではないでしょうか。一年目よりは二年目と、皆さんも仲間作りができ、親交も深まり、又自分の機能に希望がもてる様に成られたのか、明るさが増して来られた様に思ひます。

あせらずに、根気良く訓練を積重ねれば、必ず成果が表われるでしょう。リハビリ教室で習つた事を基礎に、自宅訓練を一生懸命励みましよう。

# 国民年金

## 六十一年度の保険料は納めましたか

昭和六十一年度の保険料は納めましたか。六十一年度(六十一年四月分から六十二年三月分まで)の保険料は四月中であれば役場から送付されている納付書によって役場の窓口や金融機関で納めることができます。

者の皆さんが役場の窓口か金融機関または町内の区長さんに毎月納めていただくことになつていますが、加入者の便宜を図る意味で保険料を一年間前払いする前納制度があります。

保険料を前納する場合、一定の割引があり、そのうえ毎月納める手数料もはぶけて便利です。

この期間を過ぎますと、社会保険事務所に直接出向いて納付するか、または社会保険事務所が新たに発行する納付書によって納めなければならなくなります。

保険料を納めないままにしておきますと、万一、事故にあつたときの障害基礎年金や遺族基礎年金、また、将来に備えての老齢基礎年金が受けられなくなることもあり得ます。もう一度よく確かめ、未納があれば必ず四月中に納めましょう。

納付区分 保険料種別	毎月納付の合 場 (A)	前納の場合 (B)	割引額 (A-B)
定額保険料	7,400円×12月 =88,800円	86,660円	2,140円
付加保険料	400円×12月 =4,800円	4,680円	120円

前納を希望される人は、四月に前納用の納付書が配布されますので、この納付書をご使用ください。

なお、昭和六十二年四月から一年分の保険料を前納した場合と、毎月納めた場合の保険料額の比較は表のとおりです。

四月からの  
保険料は毎月  
一回納付となる

国民年金保険料の納付書は、今までは二か月分(二枚)まとめて年間六回加入者の皆さんにお届けしておりましたが、国民年金法の改正に伴い、今年

### 忘れたら大へん、国民年金の保険料



四月から毎月納付の形態に変わります。

毎月納付とは、毎月、加入者に納付書を配布しますので、その納付書に記載された納期日従って毎月保険料を納めていただく方法です。

毎月納付は、今までの納付方法に比べて納付回数が多く手数料がかかりますが、保険料額が少額で金額面では納めやすく、将来、老齢基礎年金等の

の受給権確保ができるよい納付方法です。

納付書が届いたら忘れずにその月の保険料は、その月のうちに納めるようにしてください。

なお、手数料がかりお暇のない人は保険料の引きがある前納制度を利用されると便利です。

### みんなの文芸欄

#### みなの里川柳を学ぶ会 課題 想い出(一)内出身地

- 級友と話せばうかぶ幼顔 高橋 雪山(湯沢町)
- 若人の想い出の頃甲子園 本田 菊水(長岡市)
- 手紙書きふと想い出すあの頃を 木村 鶴美(長岡市)
- 想い出は過ぎさつてから想うもの 佐藤山の男(入広瀬村)
- 想い出は昔話して過ぎて行く 大野 玄老(長岡市)
- 想い出の数々に夢つなぐ 野上 友風(十日町市)
- 想い出と共にふえゆくわが写真 牧口 信子(柏崎市)
- 引いた手に押されて渡る想い出の橋 鈴木理咲(越路町)
- アルバムの中で微笑む母若し 渡辺 ミエ(栃尾市)
- 想い出の母はいつでもよく喋り 石原 草庵(選者の吟)

## 喫煙者は 標高 2,500メートルの 高地生活者?

たばこを吸うと体内に取り入れる酸素の量が少なくなります。1日に約20本吸うと、2,500メートルくらいの高地で生活しているのと同じ状態になるといわれています(個人差はありますが)。たばこを吸うとスタミナがなくなって、息切れしやすいのは、一種の「酸欠状態」になるからです。

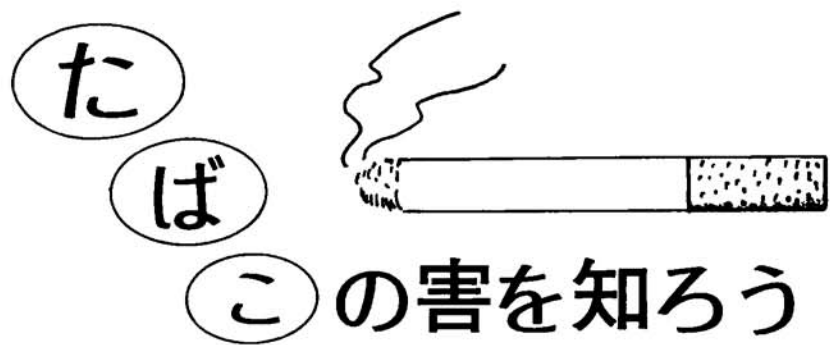

これが、がんによる喫煙者の死亡率が、吸わない人に比べてどれだけ高いかを示した数字です。この一例からも分かるように、たばこが体に悪影響を及ぼしていることは明らかです。

また、最近では、他人の吸うたばこの煙を吸わされる「間接的に吸う」「受動喫煙」の影響も明らかにされ始めています。

たばこの火のついていない所から立ち上る煙を副流煙といいますが、これを吸わざるを得ない同室の非喫煙者も、たばこによる悪影響を受けているのです。

## 肺がん約四倍・喉頭がん 約二十倍……。



### 吸わない人への 思いやりを

仕事が一息ついた時の一服が楽しみという人は少なくありません。喫煙という個人の嗜好を尊重したうえで、たばこの煙を吸いたくない、吸わされたくないという人のために、飛行機や列車には、禁煙席、禁煙車両が設けられており非喫煙者の権利が守られ始めています。

他人への思いやり——知らないうちに吸わされる人の身になって、まずはわが家での喫煙場所を考えてみましょう。

受動喫煙の害  
そばにいるだけで……  
たばこを吸っていないだけでも、

吸っている人のそばにいるだけで、その十分の一の害を受けるといわれます。そばばかりか、副流煙には、たばこの吸い口から喫煙者の体内に入る主流煙の四・七倍の酸化炭素と四十六倍のアンモニアが含まれています。

このため、喫煙が室内の空気を汚染させ、周りの人にも悪影響を与え、せきが出て息苦しくなったり、目がチカチカして、まばたきの回数が増えることなどが実験によって確かめられています。

### たばこを吸うと 脳の働きが低下

二十歳未満の人、未成年者はたばこを吸ってはいけないと、国の法律で決められています。これはなぜでしょうか。

わたしたちは呼吸をして、空気中の酸素を体内に取り入れています。酸素は血液の中のモグロビンという成分と結びついて、脳をはじめ体のすみずみに運ばれ、勉強や運動などわたしたちが活動するのに役立てられます。

ところが、たばこを吸うと煙の中の酸化炭素が、酸素の運搬屋であるモグロビンを横取りしてしまうため、酸素が運ばれなくなります。こうして、体のあちこちで酸欠状態が起こるとともに、勉強や運動に必要なビタミンCが大量に消費されます。

こうしたことが原因となつて、たばこを吸うと、疲れやすく運動が思うようにできなくなったり、脳の働きが落ちて記憶力や考える力が鈍り、勉強が進まなくなったりします。

体が大きくなる途中の若い人には、こういったたばこの害が大きく影響し、大人になつてからも健康な体を保てなくなる心配があります。また、たばこを吸い始める時期が早いと、それだけがんや心臓病などにかかりやすくなることも、明らかにされています。



# 町立小・中学校 教職員人事異動

(昭和62年4月)

転出			転入		
新任校	職名	氏名	前任校	職名	氏名
市町村	校名		市町村	校名	
<b>越路小学校</b>					
十日町市	六箇小	校長 釜島 昭三	長岡市	宮内小	教頭 長谷川孝平
	退職	教諭 関 キセ	長岡市	山谷小	教諭 古田島泰子
	退職	教諭 小林タマエ	長岡市	新町小	教諭 島宗 理
長岡市	柿小	教諭 岸 敏子	長岡市	大島小	教諭 穴沢 英子
関川村	安角小	教諭 宮村 博	小千谷市	山谷小	教諭 中町 祐子
加茂市	加茂小	教諭 井口 伸子	新採用	教諭	栗山 貴子
湯東村	南小	教諭 日黒 哲也	新採用	教諭	佐野 隆代
<b>塚山小学校</b>					
	退職	校長 高頭 富夫	柏崎市	鶴川小	校長 若月 新
十日町市	飛渡第小	教諭 山田 弘史	津南町	上郷小	教諭 小栗 正直
<b>東谷小学校</b>					
	退職	校長 拝野 邦夫	笹神村	笹岡小	校長 峯田 昭治
			豊栄市	笹山小	教諭 渡部 洋子
<b>岩塚小学校</b>					
長岡市	日越小	教諭 茂野 伸一	三条市	保内小	教諭 本山 文雄
三条市	保内小	教諭 高野 攝子	小千谷市	小栗山小	教諭 谷内田 正子
見附市	葛巻小	教諭 福本久美子	大和町	三用小	教諭 山田東 詩子
広神村	西小	教諭 加藤 品子	堀之内町	堀之内小	教諭 大野 秀子
大島村	菖蒲小	教諭 下島 智子	上越市	東本町小	教諭 佐藤きよ子
柏崎市	米山小	教諭 石田 孝子	新採用	教諭	長谷川洋志
<b>越路中学校</b>					
六日町	西五十沢小	校長 大口 実	小国町	小国中	教頭 金子 三郎
刈羽村	刈羽中	教頭 吉田 行雄	三島町	三島中	教諭 横沢 文子
長岡市	関原中	教諭 佐藤 俊男	栃尾市	下塩谷中	教諭 池田 勝彦
妙高村	妙高中	教諭 流石 光信	長岡市	西中	教諭 戸田 彰一
長岡市	太田中	教諭 唐沢美也子	柏崎市	第四中	教諭 山田 修
十日町市	鏡島小	養護教諭 太平美根子	糸魚川市	糸魚川中	教諭 杉坂 晃
			上越市	小猿屋小	養護教諭 塚田 正子
			新採用	教諭	小林 真史
			新採用	教諭	笠原 清隆
			新採用	教諭	五十嵐 隆子
<b>塚山中学校</b>					
中越教育事務所	管理主事	渡辺 寿	上越市	八千浦中	校長 阿部 節夫
三条市	大島小	校長 横山 精一	長岡市	太田中	教頭 宮越洋一郎
新津市	新関中	教諭 今西恵美子	中里村	中里中	教諭 岩坂 茂

※3月31日で退職された塚山小学校長・高頭富夫氏、東谷小学校長・拝野邦夫氏、越路小学校教諭・関キセ氏、小林タマエ氏、長い間こころさまでした。



**ことばやの 不自由な方に**  
三分間のまごころを

ことばや耳の不自由な方が外先で電話をかけるとなると大変です。

そこでNTTは、不自由な方にオレンジ色の「電話お願い手帳」を贈っています。この手帳には、「私のかわりに電話してください」と書

いてあります。もし街でオレンジ色の手帳を見かけたら、やさしく、手をさしのべてください。

オレンジ手帳の必要な方は電話局又は役場へ。NTT

**おそれいりますが**  
私は耳・言葉が不自由なため電話がかけられません。  
私のかわりに電話をしてください。

## 重度身障者の医療費助成を 一、二級者全員に

今まで条件付きで実施してきましたが、重度身障者への医療費助成が四月一日から身障者手帳一級・二級を受けている者と、これと同程度以上の障害を有し、町長が認定した者全員に医療費助成が行われます。

また、助成範囲は、自己負担額から外来は一ヶ月に付き八百円、入院は一日に付き四百円を控除した全額です。支給資格を得ようとされる方は、役場厚生係に申請してください。

## エイズの相談は

(後天性免疫不全症候群)相談窓口

エイズについての相談は、県庁又は保健所で、土曜日の午後及び日曜日を除く毎日、血液検査は、毎週木曜日の午前中受付しています。

血液検査料は、一件当り千六百九十円です。

○専門的相談窓口  
エイズについての専門的相談又は検査は、新潟大学医学部附属病院第二内科外来で、毎週月曜及び木曜日の午前十時まで受付ます。

○テレホンサービス  
エイズのテレホンサービスをご利用ください。  
電話 〇五―三三―〇一一

## リハビリ教室希望者は 四月十日までに 申込みを

本年度リハビリ教室を四月から十月まで開催します。

この教室は、脳卒中等で医療を終了した後も継続して訓練が必要であるにもかかわらず必要な訓練を受けていない者に対し、必身の機能の維持

回復をはかるための訓練を行い、日常生活の自立を助け、さらに参加者同志の交流と親睦を目的としています。

本年度、リハビリ教室に参加希望される方は、医師の同意書を添付のうえ四月十日までに役場住民課へお申込みください。

## 保健婦の健康一口メモ

### 訪問看護日記④

晴れ間ののぞく穏やかな日、ある地区の健康相談へと出かけました。朝方降った雪を踏みしめて、地区の方々が集まり、個別に血圧を測ったり身体の相談に應じました。また昨年の町の検診結果について話し、毎年検診を受ける必要性について話しあいをもちました。

皆さんが帰り一息ついた頃一人のお父さんが来られました。この方が言われるには、「昨年町の胃ガン検診で、早い時期の胃ガンがみつかり手術を受け、主治医の先生から再発の心配もほほえないと言われた」とのことです。この方は職場に勤めていた時は、職場で胃ガン検診を毎年受けていました。昨年春に退職され、どこも具合が悪くないので一年位は検診を休もうかと思われたそうです。しかし、せっかく地区で胃ガン検診があるのだからと受けられました。「自覚症状がまったくなく、一年前の胃ガン検診でも異常

がなかったのに、まさかガンとは思わなかった。しかし毎年検診を受けていたので、早いうちにガンがみつかり、検診のおかげで命拾いをした」と話されていきました。

日本の胃ガン検診の技術は世界でもトップレベルと言われ、この方のような早期ガンが多くみつかります。町の胃ガン検診には昨年、一四四人が受けられました。その中から胃ガンの方がこのお父さんも含めて六人みつかりました。しかしその反面町での胃ガン検診の対象となる人は約四、四〇〇人おり、三、〇〇〇人以上の方は検診を受けていません。

健康相談にいられたお父さんのようなお話ですが、より多くの方が検診を受けてくださることを心から願っています。

## 県道の交通止

下水道工事のため、中沢地内(信号附近)の県道が六月三十日まで、終日諸車通行止になります。案内板に従ってください。

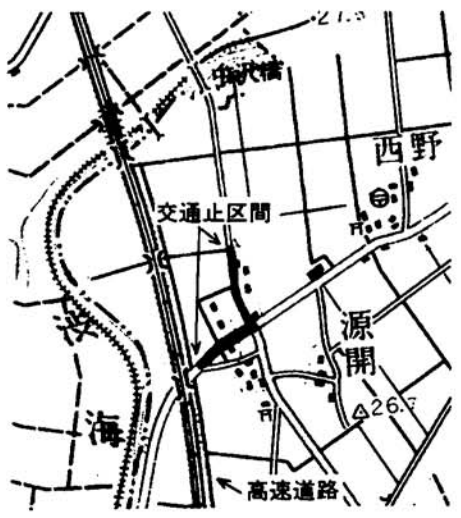

みんなのスポーツ

健康は家庭の宝、スポーツで健康を!!

新学期を迎えた小学生のみなさんへ

剣道教室・柔道教室のご案内

新学期を迎え、新しい気持ちでスタートの小学生の皆さん、入学・進学おめでとうございます。

さて、毎週土曜日に町民体育館で実施してまいりました柔道教室と剣道教室を、4月11日から新たに開催いたします。小学生の1年生から6年生までどなたでも参加できますので、これを機会により多くの子供達から参加くださいますよう、申し込みをお待ちしております。

少年少女柔道教室

- 1. 主催 越路町柔道連盟
2. 日時 4月11日から昭和63年3月まで 毎週土曜日午後3時より
3. 会場 町民体育館柔道場
4. 対象 小学校1年生から中学生までの男女
5. 参加費 年間2,000円(保険料及び雑費)
6. 服装 トレパン上下(運動のできる服装)
7. 開講式 4月11日午後3時
8. 申し込み・問い合わせ先 来迎寺 稲川 豊 (☎92-2544)

少年少女剣道教室

- 1. 主催 越路町教育委員会、越路町公民館
2. 日時 4月11日から昭和63年3月まで 毎週土曜日午後3時30分より
3. 会場 町民体育館
4. 対象 小学校1年生から6年生までの男女
5. 参加費 年間2,000円(保険料及び雑費)
6. 服装 トレパン上下(運動のできる服装)
7. 開講式 4月11日午後3時30分
8. 申し込み・問い合わせ先 教育委員会 (☎92-4655)

※詳しくは1年生から4年生までの子供さんにパンフレットをお配りいたしますので、ご覧ください。

みんなで加入!! スポーツ安全保険

スポーツにケガはつきもの! 大丈夫と思っても思わぬところにアクシデントが……。

スポーツ安全保険は、スポーツ並びに社会教育活動に伴う傷害事故に対し、補償を行うことによって、安心してこれらの活動ができるよう創設された保険制度です。自己の傷害のみならず、対人・対物の損害賠償責任保険が付加されておりますので、現在スポーツを続けられている方、これからスポーツを始められる方たちにこの制度の活用をお勧めいたします。

この制度には、5名以上のグループで加入できます。野球チームや子供会、ゲートボールのクラブで加入を検討なさってはいかがでしょうか。

◎保険に関するお問い合わせ 教育委員会 社会教育係へ (☎92-4655)

- ◎保険料(1人あたり)
・野球チーム・ママさんバレー等、一般のスポーツクラブ 1,050円
・中学生以下の団体(子供会等) 350円
・文化活動団体及びゲートボールクラブ等、60才以上の会員が3分の2以上をしめるスポーツクラブ 600円

- ◎保険の適用範囲
・団体管理下の活動中の事故
・通常の経路往復中の交通事故(自動車を除く)

一口トリム 「みんなのスポーツ」とは? 特定の年齢・階層・性別・種目に片寄らず、幼児からお年寄りまでを対象に、健康づくり、仲間づくり、地域づくりをめざしたものです。

申し込み・問い合わせは町教委へ。 ☎92-4655 ~各種大会や教室のご案内~

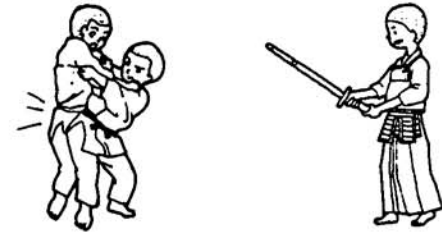

- ◎保険期間 加入手続きの翌日から翌年3月31日まで
◎保険金額
・自己傷害の場合 通院(7日以上通院の場合) 1日につき 1,200円
入院 " 3,800円
死亡・後遺障害 1,200万円
・損害賠償責任が生じた場合 対人……限度額 5,000万円
対物……限度額 500万円

古文書解読講座のご案内
古文書に興味のある人大集合!!
期日 4月28日(火)~7月7日(火)
場所 越路町総合福祉センター
講師 越路中学校長 剣持 利夫先生
飯島 細川 浩一先生
申し込み 4月20日(月)までに教育委員会へ(福祉センター内) ☎92-4655

小作料の標準額
・標準小作料が改定(据置)されました
◎昭和62年以降適用 10アール当り
田 1級地 36,000円 2級地 32,000円 3級地 24,000円
畑 6,500円 町全域
(注)1. 上記は、標準額ですので、貸人と借人で話し合いのうえ、決めてください。
2. 小作料の最高額は、標準額の30%増を限度とします。
3. 土地改良工事費(有益費)は、標準小作料には含めることができませんので小作料とは別に話し合ってください。

地価公示とは、みなさんが土地を売買する際の目安として、国土庁の土地鑑定委員会が毎年全国の標準的な土地を選定し、不動産鑑定士の鑑定評価をもとに、売手にも買手にも片寄らない価格(正常価格)を調査し、これを一般に知らせることをいいます。今年も四月一日に県内三十三市町村にある調査地点の地価が公表されました。また、県においても全市町村を対象に、毎年十月一日に地価を公表しています。

町民将棋勉強会のお知らせ!
町将棋連盟では、四月より月例会方式による将棋勉強会を開催いたします。
日時 四月より十月まで 毎月第三土曜日 午後七時~九時半
場所 町総合福祉センター
参加費 無料
連絡先 飯塚 金山 輝由 西脇 覚 ☎ 三三三 三三三

計量器 定期検査案内
今年、計量法の定めによる計量器の定期検査が行われる予定です。正しい計量が行われるために取引上又は証明上、に使用する計量器の使用は、都道府県知事が行う定期検査を受けなければならぬことになっております。検査を受けず計量器を取り、証明に使用すると5万円以下の罰金に処せられます。なお、未受検者は後日、三条市の新潟県計量検定所で受検していただくようになりますので、該当する計量器をお持ちの方は、ご案内の日時に必ず受けてください。

犬畜登録及び 狂犬病予防注射の実施

Table with 3 columns: 日時及び会場, 集合時間, 会場名. Rows for 4月23日(木) at 9:30-10:00, 10:15-10:45, 11:15-11:40, 1:00-2:10, 2:30-3:00 at various locations like 塚野山集落センター, 岩塚農業協同組合, etc.

Table with 2 columns: 犬の登録手数料, 狂犬病予防注射済票交付手数料, 狂犬病予防注射料. Total fee is 4,700円.

◎持ってくる物 印鑑、愛犬手帳(新規の方は受付で交付) 料金

62年4月有線放送計画予定表
Table with 5 columns: 月・日, 曜日, タイトル, 内容, 放送者. Rows include 4-1 水 役場だより, 4-3 金 政府の窓, etc.

四月は 地価公示普及月間
毎年四月は地価公示普及月間です。これらの公表された地価は、県の土地利用対策課や市町村で簡単に知る事ができます。土地を購入する時など大いに活用してください。

# 越路町役場機構図

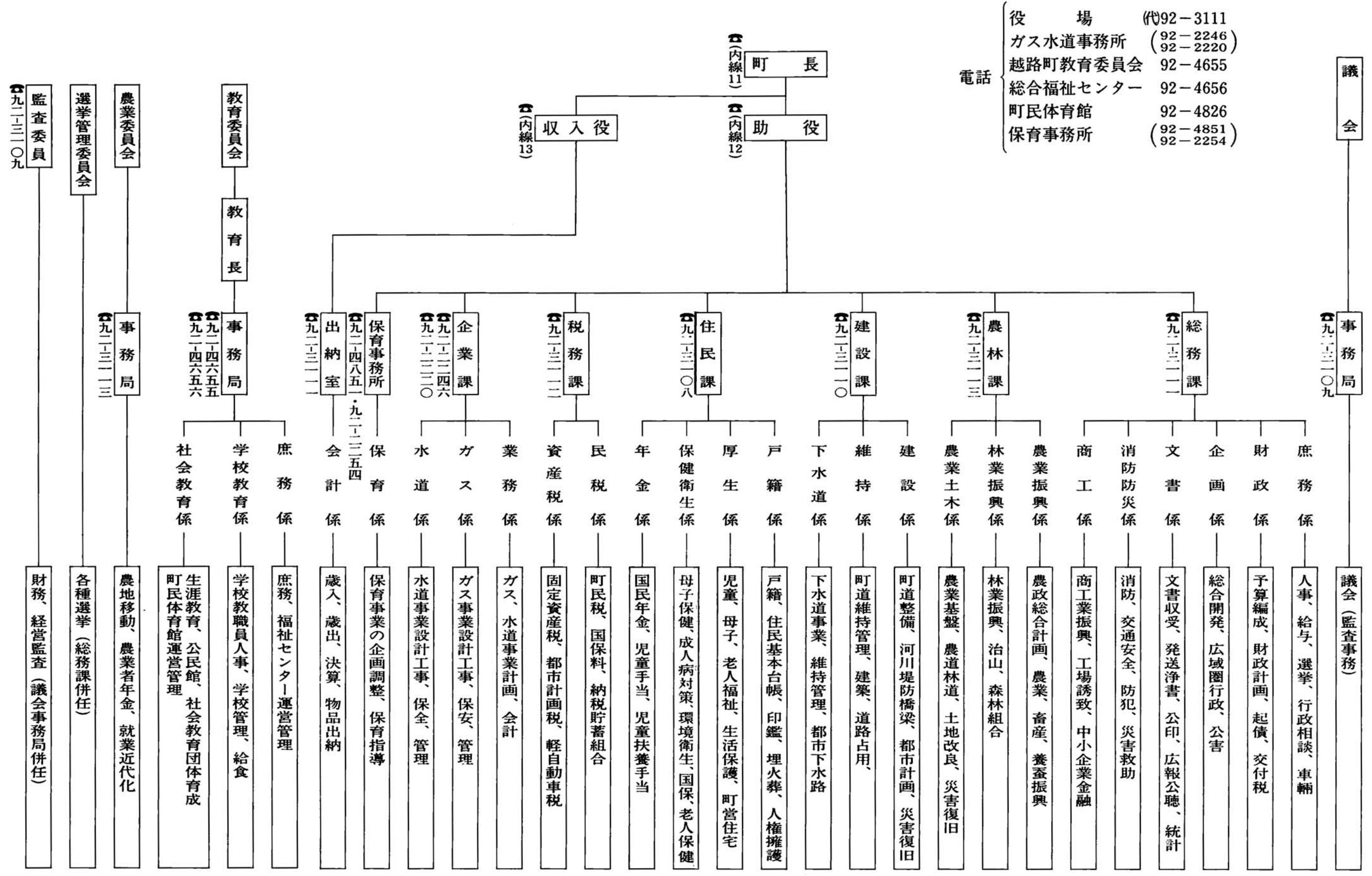

役場	(代)92-3111
ガス水道事務所	(92-2246) (92-2220)
越路町教育委員会	92-4655
総合福祉センター	92-4656
町民体育館	92-4826
保育事務所	(92-4851) (92-2254)

議 会

事務局 (92-3109)

議会(監査事務)



# 越路町職員名簿 昭和62年4月1日現在

町長 平石 金次郎  
 助役 大矢 仁三郎  
 収入役 高橋 義輝  
 教育長 山本 順平

**総務課** TEL 92-3111  
 課長 (内線15) 米山 崎 哲 雄  
 主事 (内線25) 藤 保 三 夫  
 庶務係 (内線16・17) 長 内 新 安 達 武 亮  
 係主 査 五 十 嵐 義 繁  
 " 員 高 清 水 多 喜 子  
 財政係 (内線26・28) 長 佐 山 西 沢 藤 崎 豊 房 栄 子 志  
 係主 査 勝 安 藤 正 高 芳  
 企画係 (内線26・28) 長 勝 安 藤 正 高 芳  
 係主 査 山 子 野 順 恵 二 修 子  
 文書係 (内線16・17) 長 査 山 池 野 恵 二 修 子  
 係主 事 西 沢 利 昭 大  
 消防防災係 (内線18) 長 事 小 林 秀 大  
 係主 長 谷 川 好 晴 子  
 商工係 (内線18) 長 事 山 岸 明 子

**農林課** TEL 92-3113  
 課長 林業振興係 (内線31) 水 島 昭 一  
 農業振興係 (内線33・34) 長 伊 佐 文 也  
 係主 事 白 井 山 則 夫  
 " 内 山 村 圭 隆  
 " 若 林 徹  
 林業振興係 (内線32) 主 査 小 森 順 四 郎  
 主 事 驚 頭 正 一 濟  
 農業土木係 (内線32・35) 長 査 小 林 川 節 三 孝  
 係主 事 戸 田 貞 俊 雄  
 " 郷 井 正 則

**建設課** TEL 92-3110  
 課長 (内線55) 佐 藤 周 一  
 建設係 (内線56・59) 係 長 竹 内 正 大

主 事 重 野 正 芳  
 " 小 野 塚 山 壽 進  
 " 丸 吉 岡 一 行  
 " 田 中 下 シ  
 嘱託員 榎 曾 義 一  
 維持係 (内線57・58) 長 査 木 郷 西 沢 昌 平  
 係主 事 丸 大 石 巧  
 " 平 沢 均  
 下水道係 (内線57) 係 長 事 丸 大 石 巧  
 係主 事 平 沢 均

**住民課** TEL 92-3108  
 課長 (内線45) 熊 倉 幸 男  
 戸籍係 (内線47・48・49) 係 長 高 橋 一 子  
 係主 事 青 柳 朝 子  
 " 補 中 静 久 美 子  
 厚生係 (内線43・44) 係 長 佐 藤 清 浩  
 係主 事 青 柳 忠 義  
 保健衛生係 (内線46・48) 係 長 西 脇 熊 義  
 係主 査 堀 井 田 英 治  
 主事 (保健婦) 高 橋 祥 子  
 主事 (保健婦) 関 昌 行 義  
 主 事 補 春 川 知 義  
 年金係 (内線43・44) 係 長 事 松 井 幸 二 茂

**税務課** TEL 92-3112  
 課長 (内線21) 宮 沢 実  
 民税係 (内線22・23・24) 係 長 平 沢 孝 雄  
 係主 事 高 橋 真 儀  
 " 丸 山 勇 夫  
 " 新 保 浩 一  
 資産税係 (内線22・23) 係 長 丸 山 勝 義  
 係主 事 西 脇 直 雄  
 " 中 山 敏 雄 史  
 主 事 補 永 井 昌 史

**企業課** TEL 92-2246  
 課長 業務係長 関 四 朗  
 業務係 主 事 田 中 正 明  
 " 佐 藤 源 一 広  
 " 内 山 正 広  
 ガス係 係 長 金 安 栄 一  
 係主 事 阿 部 正 彦

主 事 山 岸 和 博  
 " 田 中 隆  
 水道係 係 長 白 井 一 二  
 係主 事 高 頭 松 夫  
**出納室** TEL 92-3111  
 会計係 (内線13・14) 係 長 堀 井 衆 隆  
 係主 事 田 中 や 子  
**議会事務局** TEL 92-3109  
 事務局長 (内線51) 米 山 只 之  
 主 査 若 井 和 子

**教育委員会事務局** TEL 92-4655  
 (町民体育館 92-4826)  
 (総合福祉センター 92-4656)  
 長 谷 川 邸 94-2518  
 事務局長 深 井 義 春  
 庶務係 (兼福祉センター係) 主 査 小 野 塚 澄 子  
 主 事 佐 藤 一 好  
 学校教育係 係 長 田 村 朗 行  
 係主 事 青 山 弘 貴  
 " 山 本 和 貴  
 社会教育係 係 長 小 森 義 也  
 係主 査 新 保 健 一 勝  
 " 事 小 野 塚 了 守  
 " 藤 沢 美 智 子  
 社会教育指導員(臨) 西 脇 美 智 子

**農業委員会事務局** TEL 92-3113  
 事務局長 (内線36) (農林課長兼務) 係 長 西 脇 孝 一  
 係主 事 驚 頭 隆 雄  
 " 内 藤 浩 一

**保育事務所** TEL 92-4851  
 92-2254  
 所 長 小 宮 正  
 主事(栄養士) 勝 又 文 江  
 主 事 小 林 節 子  
 米迎寺保育所 (TEL 92-2254) 保 母 田 中 春 美  
 " 青 山 純 子  
 " 関 郷 紀 子  
 調 理 員 内 山 智 子  
 用 務 員 小 林 子 三  
 塚山保育所 (TEL 94-2006) 保 母 田 中 潤 子  
 " 風 内 公 子  
 " 内 山 京 子  
 " 内 山 真 理 子  
 調 理 員 内 山 野 三 子  
 用 務 員 大 野 三 子

浦保育所 (TEL 92-2535) 保 母 重 野 幸 恵  
 " 内 山 富 子  
 " 郷 厚 子  
 " 谷内田 共 子  
 調 理 員 内 山 マ サ 子  
 用 務 員 太 刀 川 良 子  
 岩塚保育所 (TEL 92-4430) 保 母 立 宣 子  
 " 半 藤 和 恵  
 " 大 橋 利 子  
 " 永 井 裕 子  
 調 理 員 井 田 美 子  
 用 務 員 小 林 恵 美 子  
 白山保育所 (TEL 92-4835) 保 母 五 十 嵐 ミ チ  
 " 長 谷 川 真 夕 美  
 " 岡 村 千 恵 子  
 " 五 井 美 恵 子  
 " 白 井 祐 子  
 調 理 員 山 崎 理 枝 子  
 用 務 員 浅 見 知 子  
 石津保育所 (TEL 92-3125) 保 母 内 山 泰 子  
 " 杵 瀧 啓 子  
 " 重 野 ユ ウ 子  
 中野島保育所 (TEL 92-4550) 保 母 久 保 田 武 子  
 " 田 中 セ ツ 子  
 " 中 静 徳 子

**教育委員会所属**  
 越路小学校 (TEL 92-3150) 用 務 員 金 子 建 一  
 運 転 員 堀 井 満  
 調 理 員 白 井 サ ヨ  
 " 新 保 吉 子  
 " 番 場 ミ ヨ  
 " 農 人 い く  
 " (臨) 高 野 真 沙 子  
 塚山小学校 (TEL 94-2224) 主 事(栄養士) 平 田 紀 美 子  
 運 転 員 藤 野 賢 一  
 調 理 員 小 林 テ ル 子  
 " 山 崎 栄 子  
 " (臨) 相 崎 庸 子  
 用 務 員 大 橋 富 美 枝  
 東谷小学校 (TEL 94-2212) 用 務 員(臨) 馬 場 ハ ツ エ  
 岩塚小学校 (TEL 92-2161) 用 務 員 酒 井 亀 太 郎  
 調 理 員 佐 藤 セ ツ  
 " 郷 由 美 子  
 " 永 井 雅 子  
 越路中学校 (TEL 92-3157) 用 務 員 小 林 春 治  
 調 理 員 石 塚 瑠 美 子  
 " 安 藤 敏 子  
 " 丸 山 ハ ナ ミ  
 " 小 野 塚 悦 子  
 塚山中学校 (TEL 94-2213) 用 務 員 馬 場 和 二