

雪ボタル舞う里～越路～
チェリッシュ応援
村芝居 冬の陣 in 越路

期日 平成7年11月26日(日) 会場 越路町町民体育館 主催 雪ボタル舞う里～越路～実行委員会 ☎92-3111



雪ボタル舞う里～越路～
新しい町の歌「雪ぼたる」も披露

町民体育館で11月26日(日)、「'95雪ボタル舞う里～越路～」村芝居冬の陣 in 越路が行われました。会場には、町内外から千人あまりの観客が詰めかけ、舞台でくり広げられる村芝居の熱演にさかんな拍手が送られ、また、町の新しいイメージソング「雪ぼたる」をチェリッシュが歌い初披露されました。

町の人口

住民基本台帳人口 (10月末日現在)

		数	前月比
世帯	数	3,549	+3
人口		14,580	+19
内訳	男	7,117	+15
	女	7,463	+4

発行/越路町役場 千九四九一五四 新潟県三島郡越路町大字浦七一五

編集/総務課文書係 ☎二五八一九二一三二一

印刷/大川印刷株式会社

お知らせ

12月 広報カレンダー

1 金		19 火	心配ごと相談 (13:30～16:00 役場) 国民年金相談 (9:00～16:00 役場)
2 土		20 水	三種混合接種 (13:40～14:30浦区事務所)
3 日		21 木	行政相談 (10:00～14:00 役場)
4 月		22 金	三種混合接種 (13:40～14:30福祉センター) 冬至
5 火	心配ごと相談 (13:30～16:00 役場)	23 土	天皇誕生日
6 水	乳児健診 (13:30～14:30 J A岩塚) 男性料理教室 福祉センター	24 日	
7 木	乳児健診 (13:30～14:30福祉センター) 大雪	25 月	
8 金		26 火	心配ごと相談 (13:30～16:00 役場)
9 土		27 水	
10 日		28 木	官庁御用納め
11 月		29 金	
12 火	心配ごと相談 (13:30～16:00 役場)	30 土	
13 水		31 日	
14 木	母親学級 (14:00～ 役場)	1 木	官庁御用始め
15 金	三種混合接種 (13:40～14:30越路町勤労者会館)	2 金	
16 土		3 土	
17 日		4 日	
18 月		5 金	名刺交換会(10:00福祉センター)

・氏名は常用漢字を使用していますので、戸籍上の字体と異なる場合があります。
・申し出により、氏名等を掲載しない場合があります。

私製はがきの注意点

今年もまた、年賀状のシーズンがやってきます。工夫をこらした私製年賀状を、と張り切っている方もいることでしょう。ところで、私製はがきを郵便はがきとして使うとき、守らなければならない約束ごとがいくつかあります。

まず大きさは、通常はがきの場合、縦一四センチ～一五・四センチ、横九センチ～一〇・七センチ。往復はがきの場合は、縦は同じで、横は往信部、返信部合わせて一八センチ～二一・四センチとします。重さは、通常はがきは二グラム～六グラム、往復はがきは四グラム～二グラムです。

紙の厚さ、質は、官製はがきと同じかそれ以上のものとなっています。色は、白あるいは淡色とし、表の中央上部に「郵便はがき」と表示します。

郵便はがきには押し花やちぎり絵など薄いものを貼ることはできませんが、そのときははがれないように全体をしっかりとりのり付けすること。全体の重さを六グラム以内に納めることが必要です。これは、官製はがきの場合も同じです。



雪 道路確保

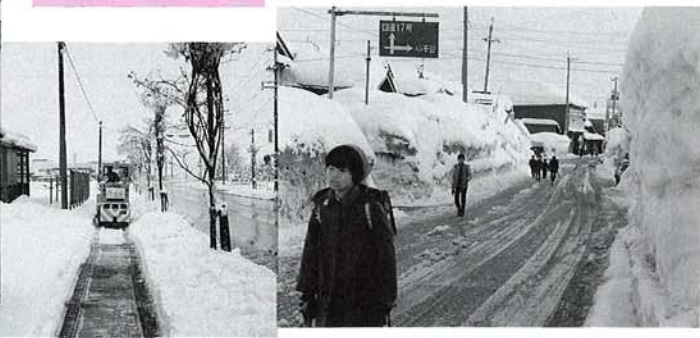

今年も雪の季節がやってきました。町では、冬期間の生活道路の確保に万全を期するため、十一月十七日、長岡土木事務所等関係機関と除雪会議を行い町内道路の除雪計画を策定しました。近年の交通量増加により、きめ細かな除雪道確保が望まれています。除雪にあたっては町民のみなさんからは機械除雪がスムーズに作業できるように路上駐車などしないようご協力をお願いします。

今年、道路除雪計画では、国や県の除雪対策機関と密接な連携をとり、生活道路の確保に万全な体制を整えています。

今年の除雪延長は一〇五・三km、消雪パイプ布設延長七〇・六kmとなっています。主要除雪機械は、ロータリー車三台、タイヤドーザー七台を常時稼働させるほか、降雪の状況によっては、さらに民間の借上車を予定しています。

除雪体制は、主要路線、交通量、除雪可能度を勘案して、一種、二種除雪路線に区

除雪はみんなの協力で

分し、降雪の状況により一種路線優先で道路確保につとめますので皆さんのご理解をお願いします。

歩道除雪では、県の協力を得て、通勤、通学道路を重点とした十三・二kmの機械除雪を行います。

■道路に駐車したり
車庫がわりにしない
路上駐車は、除雪作業の支障となるばかりでなく、取り残された雪は交通の支障にもなります。

また、道路を車庫がわりにするとその路線は除雪できませんので路上放置しないでください。

□除雪路線の区分(町道)
○第一種路線
二車線確保を原則とするが降雪の状況によっては一車線で所どころ退避所を設ける。
○第二種路線
一車線の交通の確保を原則とするが、降雪の状況によっては、やむを得ず一時交通止めをすることがある。

消パイ2時間運転休止

町内の消雪パイプ用井戸は、第二融雪用電力の契約をしています。このため雪が降っても消雪パイプの運転は毎日一時間ずつ二回休止します。運転休止時間は次のとおり。

- 午後2時～3時
- 午後4時～5時

赤い布など目印をつけ協力を!

- ◆除雪作業は、主に夜間や早朝に行います。除雪作業がスムーズに進められるように、次の点にご協力ください。
- 道路に車を駐車したり、物を置かないでください。
- 塀、垣根、植木など雪の下になると見えなくなったり、わからなくなったりするものには、あらかじめ赤い布などの目印をつけておいてください。
- 樹木や竹など除雪や交通の障害となるものは早めに処理してください。
- 屋根や屋根の雪を道路に出さないでください。止むをえない場合はすみやかに片付けてください。
- 消雪パイプの設置してある道路にも雪を出さないでください。交通の妨げとなり、大変危険です。
- 除雪作業中の機械は、大変危険ですので近寄らないでください。
- 除雪により、皆さんのお宅の入口をふさぐことがありますので、各自で入口を除雪してください。
- 消雪パイプが故障した場合は、町役場建設課へご連絡ください。
- 除雪作業について、ご不便・ご不満・ご迷惑をおかけすると思いますが、機械・人員・時間などに限りがありますので、ご理解の上、ご協力をお願いします。

平成7年 国勢調査 結果速報



越路町の人口は14,294人、3,586世帯

前回調査(平成2年)より世帯増、人口減

別表1

地区名	平成7年国勢調査			平成2年国勢調査			2年国調との世帯数、人口対比	
	世帯数	人口		世帯数	人口		世帯数	人口
		総数	男	女		総数	男	女
岩野	122	488	234	254	121	506	240	266
仲島	13	66	34	32	13	68	34	34
釜ヶ島	96	408	192	216	98	445	215	230
浦谷	423	1,777	850	927	363	1,566	751	815
神島	118	520	245	275	119	550	253	297
中島	5	16	8	8	5	18	9	9
篠花	27	143	74	69	27	145	75	70
飯島	57	277	125	152	58	286	135	151
西野	68	355	173	182	68	368	179	189
中沢	51	237	115	122	51	227	112	115
来迎寺	1,188	4,159	2,050	2,109	1,107	3,998	1,971	2,027
朝日	58	247	119	128	61	261	130	131
沢下条	79	322	151	171	80	357	171	186
飯塚	391	1,506	708	798	359	1,575	762	813
岩田	228	953	466	487	234	1,027	499	528
不動沢	120	583	284	299	117	584	283	301
東谷	98	420	215	205	99	437	214	223
西谷	163	685	326	359	172	716	353	363
塚野山	211	852	414	438	214	928	443	485
小坂	62	258	131	127	62	264	135	129
菅沼	8	22	12	10	9	26	13	13
総計	3,586	14,294	6,926	7,368	3,437	14,352	6,977	7,375

※浦、不動沢には越路ハイム、みのわの里が含まれています。
※越路町独自の集計によるもので、後日、国の公表結果とは異なる場合があります。

平成七年国勢調査が十月一日現在全国一斉に実施され、越路町の人口は、一万四千二百九十四人(五十八人減)、世帯数三千五百八十六世帯(百四十九世帯増)となりました。これまでの国勢調査結果(別表二)をみると、人口については、町発足以後減少し続けましたが昭和五十五年から増加に転じ、平成二年以後わずかながら減少となっています。世帯数は、増加の一途をたどっており、一世帯当たりの人口は、三・九九人と四人を割るこ

とになり、いわゆる核家族化の進展が見られます。人口減少の原因は、大学進学率の向上及び単身赴任者や近隣の医療施設等への長期入所者の増加などが要因として考えられます。地区別では別表一に示すとおり、ほとんど減少傾向にある中、来迎寺、浦地区は、宅地造成や生活環境に恵まれていることにより、人口・世帯数とも増加傾向にあります。このたびの、国勢調査にご協力いただきましたことに感謝いたします。

別表2

昭和30年を100とした国勢調査(越路町)の推移

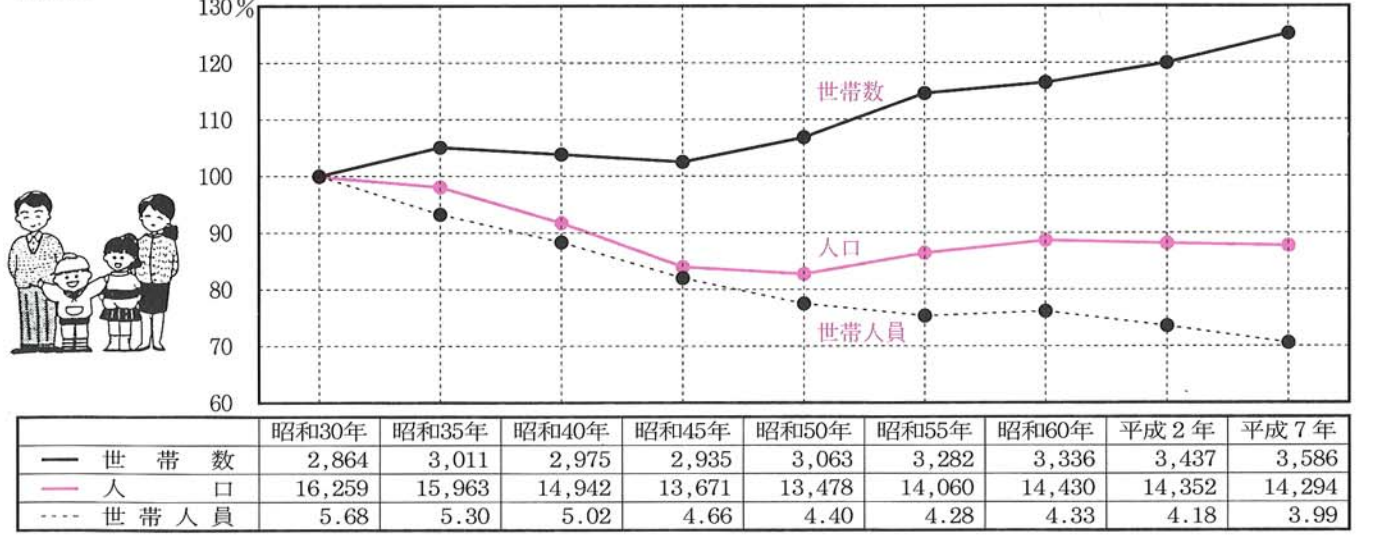



▲元大リーガーマッシー村上投手

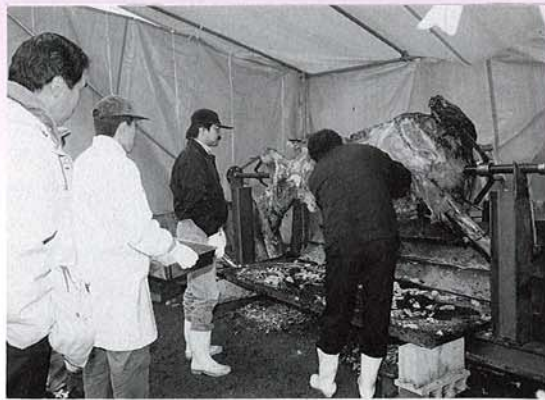

▲牛の丸焼きコーナー



▲わなげ大会



▲人間ボーリング

越路ほたる



催し会場にはアンパンマンのエアードームやわなげ大会、人間ボーリングなど楽しいゲームコーナーがあり、消防はしご車による地上四十メートル上空展望もお目見えし、おそろおそろ昇降台に乗る姿が見られました。

そのほか、牛の丸焼きコーナー、モチつきコーナー、きのこと汁・おにぎりの無料サービス、ジャンボ巻きスシ作りなど盛りだくさんのコーナーが設けられました。

野球教室では、元大リーガーマッシー村上投手を招き、実際に子供たちに投球やバッティングの指導をしていただきました。



▲ジャンボ巻きスシ作りに挑戦

産業フェア 開催



当日は、朝から雨もようの天候のため予定していた行事を一部とりやめとなりましたが開幕とともに野菜市場など一斉に店を開き威勢のいいかけ声をかけ客を呼んでいました。野菜は町内農家が栽培した新鮮な物とあって売れゆきは上々のようす。また、コシヒカリ米やラッカセイのほか漬物やみそなど加工品の店も連ね、子供たちが喜ぶタコヤキの店なども人気を呼んでいました。

越路町役場前広場において越路ほたる産業フェアが、十一月三日（文化の日）に開催されました。

午前十時、水島町長はじめ深井商工会長、関JAこしじ組合長によるテープカットで開幕。



▶消防はしご車で四十メートル上空を展望



▶下水道マンホールデザイン展



▶アンパンマンエアードーム



▶きのこ汁無料サービス

県知事表彰 で受賞

政治・経済・文化などの各分野で長年にわたって活躍した人に対する県知事表彰が十一月八日、県庁講堂で行われ、越路町では次の方々が受賞されました。

〔一般功労〕

深井徹司さん（来迎寺）
商工振興に貢献され受賞されました。

番場春三さん（来迎寺）
納税貯蓄組合振興に貢献され受賞されました。

県教育委員会 表彰で受賞

表彰式は十一月七日、新潟会館で行われました。

〔教育功労〕

吉岡又司さん（来迎寺）
学校教育者として貢献され受賞されました。

年末の交通事故 防止運動 を実施

運動期間
12/1～12/31

飲酒運転は絶対にやめて!!

飲んだら乗らない
乗るなら飲まない
乗るなら飲ませない

平成七年も残すところ一ヶ月となりました。この時期は、

年末の忘年会などが多く催され、飲酒運転による事故や、雪による道路事情の悪化のため交通事故の多発が予想されます。自動車の運転者も歩行者もお互いに細心の注意をして悲惨な事故の被害者とならないようにいたしましょう。

最近、町内において高齢者の重大な交通事故が多く発生しています。高齢者は、交通量の激しい時間帯や夜間の外出は極力しないよう心掛けましょう。

運転の重点目標

- 一、飲酒運転の追放
- 二、高齢者の交通事故防止
- 三、シートベルト着用徹底

燃えないごみの 収集は冬期間 も行います

燃えないごみの収集はごみの分別収集カレンダーのとおり今年度から冬期間（12月～3月）も収集します。冬期間の収集については特に次のことに注意しましょう。

- ・出したごみが降雪で埋ってしまわないよう、必ず収集日の朝に出しましょう。
- ・除雪の支障にならないよう整然と出しましょう。
- ・ごみを入れた袋がぬれて破れることのないよう、厚めの透明なビニール袋に入れ、しっかりとしばって出しましょう。

工業統計調査 石油等消費構造統計調査 にご協力ください

今年も十二月三十一日現在で調査が行われます。年末年始でお忙しいところお手数をおかけしますが、町の調査員がお伺いしますのでご協力ください。

対象 製造業に属する全ての事業所
区域 全町

対象 石油等消費構造統計調査
従業員30人以上の製造業を含む事業所
区域 全町

「人権週間」12/4～12/10

本年は、世界人権宣言採択四十七周年に当たり、下記事項を強調事項とし「第四十七回人権週間」を実施します。お互いの人権を守りましょう！

- ◎ 子どもの人権を守ろうー「いじめ」をしない・させない・見逃さないー
- ◎ 国際化時代にふさわしい人権意識をそだてよう
- ◎ 部落差別をなくそう
- ◎ 女性の地位を高めよう
- ◎ 障害者の完全参加と平等を実現しよう

長岡人権擁護委員協議会
新潟地方法務局長岡支局

広域基幹林道八石山線 開設工事の一部完成

平成七年度林道開設工事として着工された広域基幹林道八石山線は、塚野山地区の塚山峠から小国町大字八王子地内石川峠までの全長約十八キロメートルです。そのうちの五・五キロメートルは越路町工区となっています。

本年度工事では、塚野山地区の三百五十メートルが完了しました。



まだ先のことでありますが、自然の景観を大切に施工は進められています。

福祉事業に役立ててと エアーマット・車イスを寄贈

福祉事業に役立ててほしいと、前民生委員の松井信子さんからエアーマット一式・車イス一台寄贈がありました。ご好意に感謝し、大切に活用させていただきます。ありがとうございました。

国の教育ローン（国民金融公庫）

高校や大学・専修学校・各種学校などの入学・在学者の保護者は、国民金融公庫の「国の教育ローン」を利用することができます。

「国の教育ローン」は低利のうえ手続も簡単なことから、これまで176万人もの方々に利用されてきた制度です。

制度の概要は次のとおりです。

- * ご融資限度額 150万円
- * 金 利 年3.65%
(平成7年11月10日以降 年3.25%)
- * ご融資期間 8年以内（交通遺児家庭及び母子家庭の方は1年の延長が可能です。）
(据置期間は、在学期間内（ただし、最長4年）)
- * ご返済方法 元利均等毎月払い（ボーナス併用払可）
<申込み・問合せ先>
国民金融公庫長岡支店 国の教育ローン係 ☎0258-36-4360

能力開発セミナー

1月コース

- ・どなたでも受講できます。
- ・講習開始七日前で締切り。
- ・受講料 2,000円～5,000円
- ・時間 昼9時～16時 夜18時～21時
- ・申込・問い合わせ先
ポリテクセンター新潟開発援護課
〒940長岡市住吉3-1-1
☎ 37-0450 F A X 33-2422

セミナー名	実施日程	昼夜
表計算(基礎編)1	1/16-17	昼
表計算(基礎編)2	1/18-19	昼
パソコン図形ソフト(CAD)	1/29-30-31、2/1	昼
COBOL初級	1/9-10-11-12	昼
COBOL中級	1/16-17-18-19	昼
COBOL実践(売上集計)	1/23-24-25-26	昼
有接点リレーシーケンス制御を使った電動機制御	1/26-29-30	昼
パソコンによるステップモータの制御法	1/22-23	昼
機械製図作業2(組立から部品図)	1/22-23-24-25-26	夜
CADによる製図5	1/29-30-31、2/1-2	夜
対話型NC施盤	1/26-27-28	昼
マシニングセンタ(加工作業)	1/9-10	昼
マシニングセンタ加工作業	1/23-24-25	昼
板金展開図法	1/22-23-24-25	昼
被覆アーク溶接の応用	1/20-21	昼
木彫技法透かし彫り	1/18-19-22-23-24	昼
塗装技術	1/23-26-30、 2/2-6-9-13	昼
BASIC初級(A)	1/22-23-24-25	昼

町の入札状況をお知らせします

年月日	事業名	請負業者名	落札価格
7. 10. 24	町道527・529号線消雪施設工事	株 田 中 組	5,562,000円
7. 10. 30	塚山地区管路施設第7-53次工事	豆 工 業 株	16,480,000
7. 11. 14	町道800号線道路改良工事	株 宮 川 建 設	10,506,000
"	町道708号線道路改良工事	株 宮 川 建 設	13,390,000
7. 11. 21	町道543号線道路改良工事	株 永 井 工 業	13,390,000



越路中学校 女子バレー部

マネージャー 内藤麻梨子

私たち越中女子バレー部は一年生九人、二年生十五人計二十四人で毎日の活動をしています。新チームになってからの一番の思い出は、十月六日に行われた郡新人大会で見事に優勝したことです。私たちの部は平均身長が、あまり高くありません。これはバレーボールをするのにとって、不利なことです。これから上の大会にいけばいくほどです。しかし私たちはその分をレシーブでカバーします。毎日の練習でもレシーブの練習が多いです。みんな、おこられながら？必死にボールを追いかけています。そして私たちのもうひとつの武器はチームワークです。みんな



仲がいいです。郡新人大会の当日、みんなの応援がすごかったです。声も出てみんな元気でした。

さて、今度中越地区の大会があるのですが、私たちは、ベスト8入りを目指しています。どこのチームも強いので、勝てるのか少し不安もあります。がんばってきます。

私たちはまだ、完ぺきなチームとは言えませんが、来年の春を最終目標に全力でがんばっています。毎日が厳しい練習だけど、精一杯がんばり、勝って笑顔で終わりたいです。



私たちの税金 (17)

住民税は個人と法人に課税

今月は住民税の沿革と納税窓口についてお話ししましょう。

①個人の住民税（県民税・町民税）

個人の住民税のうち、道府県民税については、明治十一年の地方税規則によって設けられた府県税戸数割までさかのぼることになります。当時の府県税戸数割は、従来からのならわしにより課税額が区や町村に割り当てられ、区や町村が種々の要素を考え、いわゆる見立により課税していました。

その後、明治二十一年に市制と町村制が施行され、市町村は、府県税戸数割と所得税に対する付加税（国又は地方公共団体が課税した税額を基礎に課税する税）を課税することができるようになりました。この付加税が後の市町村民税のはじまりです。明治四

十一年には府県も所得税に対して付加税を課税することができるようになりました。

大正十年になって府県税戸数割は従来からのならわしではなく、前年度の国税の額などの合理的な基準で市町村に割り当てられ、市町村は一人を構える人などに所得等の状況、すなわち資力に応じて課税することとされました。

府県税戸数割は大正十五年に市町村に移り、市町村の特別税として戸数割が創設されました。そして昭和十五年に国税と市町村税を通ずる抜本改革が行われ、府県税である所得税付加税と市町村税である戸数割が廃止され、新たに市町村民税が創設され、また、昭和二十一年には道府県民税が創設されました。

シャープ勧告に基づいて行われた昭和二十五年の税制改

事業所ガイド原稿 寄稿のお願い

越路町商工会と町では、町内産業の振興と就業者の発掘を図る目的で、町内事業所の事業内容などを紹介した冊子を作成しております。

既に製造業や建設業を対象にとりまとめた冊子を配布いたしたところですが、今回はサービス業を対象に原稿の寄稿をお願いしています。できるだけ多くの事業所を紹介したいと考えておりますのでご協力をお願いいたします。

また、製造業や建設業の事業所で今迄に紹介されなかった事業所があれば今回掲載したいと考えております。該当の事業所があれば次に連絡をください。

町総務課商工係 ☎92-3111
越路町商工会 ☎92-2247

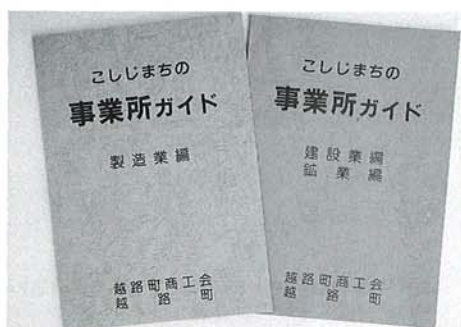

戸籍謄抄本等の交付手数料が変わります

平成8年1月1日から、戸籍の謄抄本等の交付に要する手数料の額が改定されます。

戸籍手数料一覧表

申請内容	手数料額
① 戸籍の謄抄本又は記録事項証明書	1通 450円
② 除籍の謄抄本又は記録事項証明書	1通 750円
③ 戸籍に記載した事項に関する証明	証明事項1件 350円
④ 除籍に記載した事項に関する証明	証明事項1件 450円
⑤ 届出・申請の受理証明書又は届書その他の書類の記載事項の証明書	1通 350円
⑥ 上質紙を用いた受理証明書（婚姻・離婚・養子縁組・養子離縁又は認知の届出）	1通 1,400円
⑦ 届書その他の書類の閲覧	書類1件 350円

革によって、住民税は市町村民税のみとなり、昭和二十九年には市町村民税の一部をさいて道府県民税が創設され今日に至っています。

②法人の住民税（県民税、町民税）

法人の住民税は、個人の住民税と比較して歴史は浅く、シャープ勧告に基づいて行われた昭和二十五年の税制改革によって設けられた市町村民税の均等割（所得の多少にかかわらず均等の額によって課税する税）がはじまりです。

昭和二十六年には法人税割（法人税額を基準として課税する税）が設けられ、さらに昭和二十九年には市町村民税の一部を都道府県に移し、道府県民税として均等割と法人税割が創設され今日に至っています。

住民税の窓口は

①個人住民税

個人の道府県民税の賦課徴収は、市町村が市町村民税とあわせて行うこととされてい



したがって、市町村は、道府県民税と市町村民税についての事務、例えば申告書の受付、税額の計算、納税通知書の送付、住民税の収納などすべて行っていますので、納税者との窓口はすべて市町村ということになります。

なお、市町村に納められた個人の住民税のうち、道府県民税は、市町村から都道府県

に送金されることとなります。

②法人の住民税

法人の住民税では、道府県民税については都道府県が、市町村税については市町村が取り扱うこととされており、納税者（法人）は、都道府県と市町村の、それぞれに対し申告して納めなければなりません。

なお、東京都の特別区の場合、道府県民税分と市町村民税分あわせて「都民税」として東京都に申告して納めることとされています。

江戸時代の酒豪一番は？

日本人には喜びのとき、悲しみのとき、春夏秋冬四季を通じてお酒は切っても切れないものですが、江戸時代には大変な酒豪がいたようです。滝沢馬琴の「兎園小説」の中に、文化十四年（一、八一七年）に行われた「柳橋酒合戦」があります。これによれば、酒に自信のある者が柳橋で酒量を競い、このとき一番酒を飲み干したのは「鯉屋利兵衛」という人だそうで、なんと二十升（三十六ℓ）を飲んだという事です。しかも、飲み終えてから悠然と家に帰ったとのこと。その後、どうなったかわかりませんが、このころで、お酒には、酒税が課されていますが、いくら国家に貢献するとはいっても、二日酔いにならないようほどにしたいものですね。忘年会にはご用心。

標語

はばたいて 税の鳥たち 未来の町に

越路中学校 西沢 成江 さん

種まけば きつとそこに 税がある

塚山中学校 米山 達哉 さん

ぼくら

白山保育所

ともだち



ゆり組
清水 みきさん
(来迎寺白山・六歳)



ゆり組
逢見だいすけくん
(来迎寺白山・六歳)



しみずみき

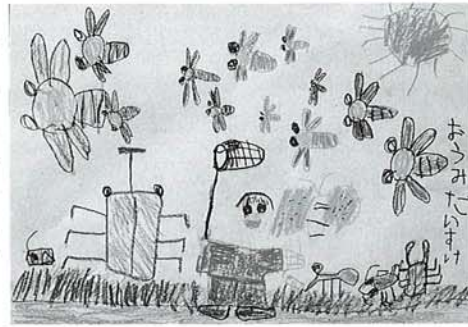

おんみたりすけ

白山公園に遊びに行つたとき、とんぼやかまきりを見つけたのをかきました。紙ひこうきなど折紙が得意でみんなとどばしっこします。

保育所の畑でみんなでも掘りをしたのをかきました。絵をかくのは大好き。給食はハンバーグのほかにききなどすっぱいのが好きです。

頭の体操

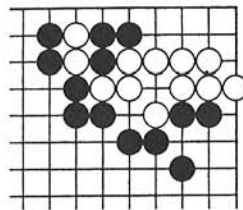

出題 九段 武宮正樹
●ヒント：7手まで
3分で1級、2分以内で有段者。



出題 九段 北村昌男
●ヒント：持駒が金なら3三金、同竜、3一角成まで。
10分で2級、5分で1段。
持駒 角香

解説 3手4一角と打ち捨て、竜の横利きを消しておく
同竜、3一角成まで②③三玉なら3三角成以下容易です。
成まで7手詰め。

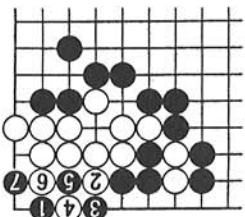

解説 3手4一角と打ち捨て、竜の横利きを消しておく
同竜、3一角成まで②③三玉なら3三角成以下容易です。
成まで7手詰め。

岩野地区で「歩け歩け大会」



皆さんの地区では、健康づくりに関する活動が何かありますか？ 10月22日(日)岩野地区で「歩け歩け大会」が行われたので、皆さんにご紹介したいと思います。今回は地区にあるカラオケや民謡などの趣味の会が集まって発案、区事務所の計画で、子供会などにも呼びかけて開催することとなりました。越路橋東詰より出発し、妙見山頂で昼食、越の大橋を通過して約16kmの道のりでした。保育園児から70才までの幅広い年代40人が参加し、おしゃべりしながら楽しく歩きました。妙見山頂の展望台から岩野を臨んだり妙見記念館を見学したりして歩くことだけでなく、地区の人同志のふれあいや信濃川沿岸の秋に親しむよい機会となりました。車を使うことの多い現代、身近なところを身近な人と歩いてみるのもたまにはよいのではないですか。

越路の巨木



桂 (かつら)

樹 高 21.0m
幹 周 2.9m
所在地 飯塚 平石フサエさん

桂は日本特産の木で知られているが越路町にはあまり見られない。樹皮は灰色を帯び葉は丸いハート形で雌雄異株。春さき、葉が出る前に暗紅色のきれいな花を咲かせる。

趣味と私

清水儀一郎さん

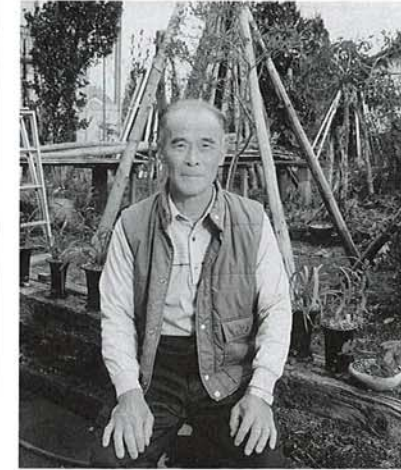

(西谷・六十六歳)

私は盆栽や野草を育てるの
を趣味にしています。
春には山へぜんまいやわら
び採りによく出かけますが、

そんなときめずらしい形をし
た木や草花があると持ち帰り、
鉢に植えて育てています。
地区の山野草の会の仲間と
も交流しており、自分たちで
育てた野草の鉢を持ちより展
示会をしたり、また、山へ出
かけ野草散策の催を行って
います。散策の後にはみんなで肉
なべを囲み苦労話やめずらし
い野草を見つけたなど話がは
ずみずみです。
今の時期は春らんと雪割草
の冬困いで、特に葉に斑点の
入っためずらしいものは室内
に置き管理しています。来春
にはかわいい花を咲かせてく
れるものと楽しみにしています。

いじじい
短歌
文芸

海鳴短歌会

最終の連絡船の発ちゆきて港の灯り又一つ消ゆ
雲のかけ過ぎる間もある静けさよ竹林の径つづく限りを
峽の秋枝打つ音の響いて暮れなむとする山の寂けさ
山裾に瓦の落ちし家ありて花活けあればゆかしくもあり
変わりゆく農の行く末厳しかり土を愛し土に還らむ
木犀の香り漂ふみちを来て暫し佇ちつたり処を探す
さや吹く風にこたふや芒穂の揺れやまぬなり山原に佇
山峽の刈田に遊ぶは白鷺か寂しき里路に野の花咲きて
鐘楼のかげのコスモス花澄みて風の彼岸の赤院ひそけく
幽やかにそぼ降り過ぎ山畑に蕎麦の花しろく夕明りして
良寛の書歌の生ひたち本の旅色即是空夢心地なり
公園の桜木枯葉の見えそめて地蔵の屋根に散りて濡れをり
地に及ぶ光もかげも秋めきて落葉の反りも皆異りぬ
鯛の声の途絶えて秋風のときに風鈴鳴らし過ぎゆく
咲き残る芙蓉一花のしらじらと夕めく庭の新涼となる
旅なれば老父と寄りそひ一歩づつ岩登りゆく大涌谷の
寂光の風に流るる月かげに野芒ゆれてしらじらと見ゆ
髪長き少女は今日も犬連れて小走りにゆく朝霧の中
遠く来しハバロフスクの天晴れ渡り哀しきほどの美しさ見す
鈴虫の声の細りも哀しかり台風余波の雨に冷え思ふ
紫陽花は寂しき花か散ることもなくて秋めく風に吹かるる
流れゆく水あり流れくるもあり秋遠山の夕明りして

- 平石 信一郎
- 平石 平吉
- 平石 剛
- 池野 栄吉
- 小林 昭二
- 横 昭二
- 横 茂
- 池野 スミ
- 黒崎 みせ
- 田中 美和子
- 田中 芳子
- 小林 ミス
- 佐藤 ミサヲ
- 広川 桂子
- 吉岡 トシ子
- 吉岡 フミ
- 白井 シズ
- 長東 ヤス子
- 平石 カツ
- 丸山 栄作
- 平石 富士夫



サザンカ

公民館だより

公民館は、住民のために教育、学術及び文化に関する各種の事業を行い、住民の教育の向上、健康の増進、情操の純化を図り、生活文化の振興、社会福祉の増進に寄与することが目的です。

技の妙 越路焼作品展

11月1日(水)より3日(金)までの3日間、町郷土資料館において越路焼作品展が開催されました。越路焼は、飯塚の中静栄吉さん、中静均さんをはじめとした6人のメンバーが登り窯を使って製作しているもので、今回は約80点の作品が展覧されました。ひとつの窯から生み出される作品一点一点が、それぞれ個性的で深い味わいを醸し出していました。



12月の行事

- ・高齢者教室（出張学習会）
 - 期日：12月5日(火) 会場：小坂集落センター
 - 7日(木) 塚野山集落開発センター
 - 12日(火) 西谷集会所
 - 14日(木) 東谷集落センター
 - 19日(火) 不動沢構造改善センター
 - 21日(木) 婦人研修センター
- ・英会話教室（ジュニア・初級・中級）
 - 期日：12月6日(水)、13日(水)、20日(水)
 - 会場：福祉センター
- ・英会話教室（上級）
 - 期日：12月7日(木)、14日(木)、21日(木)
 - 会場：福祉センター
- ・るんるん親子教室
 - 期日：12月20日(火) 会場：福祉センター
- ・コーラス教室
 - 期日：12月6日(水)、20日(水)
 - 会場：福祉センター

町民文化大会

11月19日(日)、福祉センターにおきまして、第14回町民文化大会が行われました。俳句の部、川柳の部併せて約30名の参加がありました。

なお、大会の結果は以下のとおりです。

俳句の部			川柳の部		
天位	石田 遊水		天位	安藤 聡目	
地位	清水 久子		地位	白井 酔雪	
	平石田 鶴子			阿部 十紫	
人位	入村 玲子		人位	西沢 牛歩	
	海津伊佐緒			酒井 竹女	
	番場 春三			白井よし子	



町史の窓⑪

越路町のシダ植物

平成六年から越路町のシダ植物の調査を行い、これまでに七十二種を採集して確認した。この中から、地理的に興味深い分布を示しているものについて、三種を紹介してみたい。

南方系と 温帯性種の混生

シダ植物は、地質時代からみて、古生代から中生代に最も盛えた植物のグループで、胞子によって種を維持してきた。シダ植物に関して研究が進んでいるとはいえ、南方系



イノモトソウ（東谷地区 海拔180m 1994年撮影）

のシダが、深雪地でのような生活史を繰り返しているかについては、十分に解明されていないのが現状である。当町におけるシダ植物の分布の特徴は、深雪地帯にもかかわらず、南方系の種が多く生育しており、温帯性（日本海側の種と）が混生していることである。

イノモトソウ （イノモトソウ科）

このシダは、葉軸に翼が上部から流れて沿着するため、オオバノイノモトソウとは容易に区別できる。実葉（胞子をつける葉）は、葉の縁に沿って胞膜（胞子のう群を保護する膜）ができるため、実葉の巾は狭くなる。太平洋側や西部、南部などの暖地のものと比べても、越路町のものも発育が悪く小形である。県内の分布は極めて少なく稀産種

に入る。これまでに私が県内で採集したものは、昭和四十四年の南蒲原郡下田村吉ヶ平、平成元年の両津市赤玉高野沢での二点のみである。

オニヤブソテツ （オシダ科）

県内におけるオニヤブソテツの自生は、珍しいものではなく、海岸線に沿った丘陵地帯にごく普通に見られる。このシダの自生地を黒丸で打点してみると、はっきりと海岸沿いに分布していることがわかる（左図を参照）。内陸部ではまったく分布の確認がされておらず、昭和四十三年に南蒲原郡下田村八木鼻で採集された記録があるのみであった。ところが、この度の調査で、神谷（海拔三〇メートル）

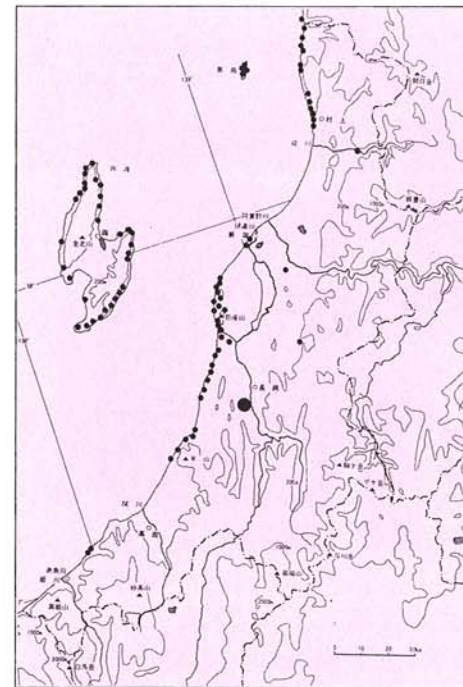

新潟県におけるオニヤブソテツの分布図
（大きな●点は越路町のものを示す）

に自生し、さらに繁殖していることを発見した。厳しい海からの風雪に耐えながら、また夏の陽の乾燥にも耐えて生活している、オニヤブソテツがここで見つけれられるとは想像もしていなかった。

イノデ（オシダ科）

典型的な暖地性シダとされ、やや乾燥しているスギ林や竹林の林床に、やや稀に生育している。現在のところ浦、沢下条で確認している。深雪地の当町に生育することは、少し内陸地に入っていることもあって、学問上興味もたれる。イノデの北限地は秋田県男鹿市入道峠である。

イノデはオシダ科の一つの属で、種数は多い。越路町に



イノデ（沢下条 海拔100m 1995年撮影）

自生するイノデ類にはアイアスカイノデ、サカゲイノデ、イノデ、イノデモドキなどがある。イノデ類は、近縁関係にあるもの同志で雑種をつくるが、次の三種を確認することができた。

ホクリクイノデ（アイアスカイノデとサカゲイノデとの雑種）
フナコシイノデ（イノデとサカゲイノデとの雑種）
ドウリョウイノデ（イノデとアイアスカイノデとの雑種）

自然部会特別調査専門委員
牧野 恭次

大盛況 第40回

文化展

第40回 美術展

文化展の中心行事である美術展が、十一月一日から三日まで、福祉センターで行われました。今年は、町制と同じく四〇周年を迎え、恒例の公募展のほかに、記念事業として「郷土の作家たち展」も同時開催いたしました。

公募展は、町民の皆様から、書道、写真、絵画、陶芸の四部門に對しまして、併せて二六点のご出展をいただき、大盛況のうちに行われました。



▲1階ロビー 盆栽展

終了させていただきましました。栄えある賞に輝いた方々は次のとおりです。

- 絵画の部
- 町長賞 永井 修治
 - 奨励賞 石坂 栄一
 - 山崎 勝一
 - 努力賞 大石千恵子
 - 榎 キク
 - 水島 秀一
 - 佐藤 和代
 - 平石 フミ
- 写真の部
- 町長賞 田中 良司



▲3階レク室 受賞者のみなさん

第35回 菊花展

十一月二日より四日までの三日間、福祉センターを会場に、菊花展が開催されました。あいにくの風の強い天気でしたが、本年も見事に咲き誇った菊の数々が展示され、訪れる人に本格的な秋の到来を告げていました。栄えある賞に輝いた方々は以下の通りです。

- 六本花壇の部
- 第一位 西脇 忠男
 - 第二位 大塩 豊次
 - 第三位 神林 繁
 - 三本花壇の部
 - 第一位 大塩 豊次



▲3階レク室 美術展

町民将棋大会

十一月五日(日)、福祉センター二回子供遊戯室では、恒例の町民将棋大会が行われました。熱戦がくりひろげられ、五名ずつの総当たりリーグのち、成績優秀者による決勝が行われました。

- 三本立体国華右近の部
- 第二位 田中 英輔
 - 第三位 西脇 忠男
 - 第一位 大塩 豊次
 - 第二位 田中 英輔
 - 第三位 小宮 正
 - 一本国華八雲の部
 - 第一位 中沢 靖己
 - 第二位 西脇 忠男
 - 第三位 大塩 豊次
 - 一本立泉郷入汐の部
 - 第一位 大塩 豊次
 - 第二位 西脇 忠男
 - 第三位 中沢 靖己
- 総 合
- 第一位 大塩 豊次
 - 第二位 西脇 忠男
 - 第三位 中沢 靖己
 - 第四位 田中 英輔
 - 第五位 神林 繁
 - 第六位 小宮 正



- 町民将棋大会の結果は次のとおりです。
- 優勝 根津 正樹
 - 二位 田中 正明
 - 三位 齊藤 秀雄

町民詩吟大会

十一月十二日(日)午前一〇時より、福祉センター三階において、第十四回町民詩吟大会が行われました。高段者による模範吟詠、越路吟詠会の会員五一の発表のほか、剣舞・飛び入りコーナーもあり、大盛況のうち幕を閉じました。



▲3階レク室 詩吟大会

郷土の作家たち展

福祉センター三階会議室では、町

- 奨励賞 小川 武志
- 努力賞 大平 松夫
- 西脇 正道
- 書道の部
- 町長賞 浅田 サダ
 - 奨励賞 岡村 利平
 - 小杉鐵太郎
 - 努力賞 高頭 草俊
 - 清水 草雅
 - 白井清次郎
 - 徳永 草香
 - 佐藤 松江
 - 長谷川和子
 - 野上 千代
 - 白井 夕力
 - 桑原 正治
 - 内山 エツ
- 陶芸の部
- 町長賞 田中 ミヨ
 - 奨励賞 新保 忠雄
 - 努力賞 榎 キク
 - 伊佐 英一
 - 郷 功
 - 星野 功
 - 佐藤 和代



▲3階会議室「郷土の作家たち展」

制四〇周年記念事業といたしまして、「郷土の作家たち展」と題し、町を代表する作家の方々の作品を一堂に集めた展覧会を開催いたしました。日本画では西脇蒼波、中静静山、鷺山一好の諸先生方、洋画では中静均、林勇次郎両先生、書道では長谷川草里、関大樸、高頭松園、鷺山一好の諸先生方からご出展いただきました。狭い会場ではありましたが、見学者からしばしば溜め息が漏れるなど、素晴らしい展覧会となりました。ご協力大変ありがとうございました。

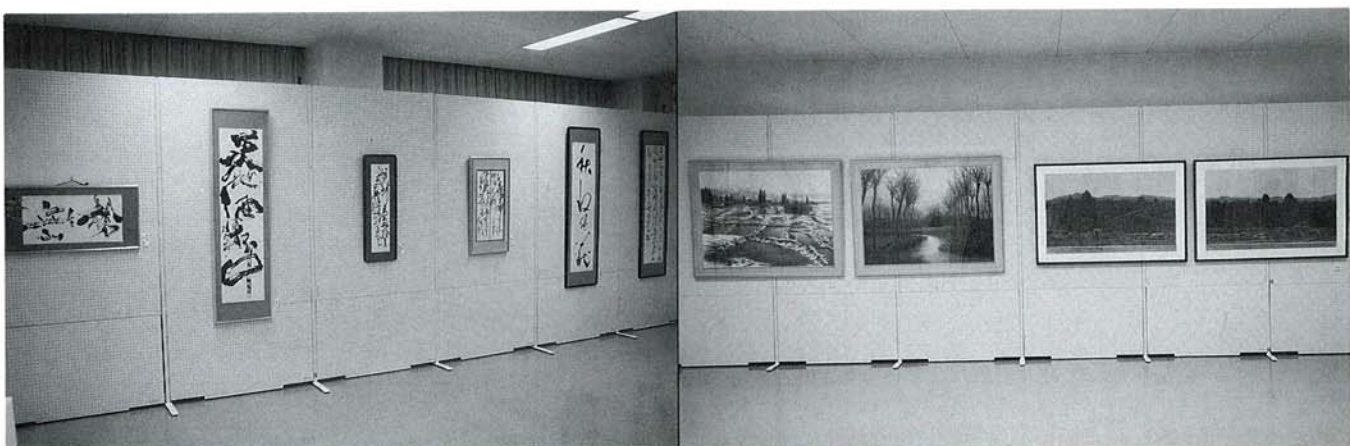

▲3階会議室「郷土の作家たち展」

第28回町民バドミントン大会

11月12日(日)、塚山中学校・塚山小学校体育館を会場に、第28回町民バドミントン大会が開催されました。今大会には町内の小学生から一般の社会人まで、130名余が参加、シングルス、ダブルス、団体戦それぞれに熱戦がくり広げられました。



大会結果

◆シングルス

○男子Aクラス

- 1位 長束 保男
- 2位 金子 裕之
- 3位 片桐 俊英
- 3位 岡村 孝

○男子一般

- 1位 中静 正宏
- 2位 細川 裕樹
- 3位 佐藤 司
- 3位 安斉 修一

○女子一般

- 1位 清水みはる
- 2位 細川 敦子
- 3位 番場 恵
- 3位 山本 洋子

○中学生男子

- 1位 藤沢 勇樹
- 2位 小林 英和
- 3位 桑原 徹
- 3位 和田 雅之

○中学生女子

- 1位 山本 郁美
- 2位 米山奈津美
- 3位 平沢 美奈
- 3位 毛利 里実

○小学生男子高学年

- 1位 竹内 豪
- 2位 山本 裕章
- 3位 山本 高裕
- 3位 毛利 重幸

○小学生女子高学年

- 1位 山本 梢
- 2位 村山 幸子
- 3位 鳥島 良子
- 3位 鈴木 智恵

○小学生男子低学年

- 1位 鳥島 祐
- 2位 中山 克也
- 3位 米山 拓也
- 3位 大矢 和

○小学生女子低学年

- 1位 大谷 詩織
- 2位 大矢 裕美
- 3位 藤野 菜月
- 3位 山本 詩織

◆団体戦

- 1位 中野島BC (A)
- 2位 塚山JBC (B)
- 3位 塚山中OB
- 3位 中野島BC (B)

◆ダブルス

○ダブルスAクラス

- 1位 鳥島 新一・岡村 孝組
- 2位 細木 信一・今井 達雄組
- 3位 鈴木 裕之・片桐 俊英組
- 3位 高橋昌太郎・高橋 直裕組

○ダブルスBクラス

- 1位 五十嵐公一・横山 元夫組
- 2位 鈴木 輝夫・青柳 忠浩組
- 3位 細川 裕樹・佐藤 司組
- 3位 村山小夜子・内山 直樹組

○ダブルス中学生男子

- 1位 和田 雅之・藤沢 勇樹組
- 2位 小林 英和・桑原 徹組
- 3位 齊藤 浩二・高野 泰大組
- 3位 鳥島 亮介・大谷 渉組

○ダブルス中学生女子

- 1位 米山奈津美・山本 郁美組
- 2位 小林 祐子・毛利 里実組

○ダブルス小学生男子

- 1位 山本 裕章・山本 高裕組
- 2位 竹内 豪・丸山 喜也組
- 3位 毛利 正和・白井 和樹組
- 3位 毛利 重幸・白井 啓太組

○ダブルス小学生女子

- 1位 山本 梢・村山 幸子組
- 2位 米山由香里・原 沙織組
- 3位 米山友里恵・長谷川 翔子組
- 3位 大矢 裕美・大谷 詩織組



MY・TOWN

SPORTS



申し込み・問い合わせは
町教育委員会へ
☎92-4655

～各種大会や
教室のご案内～

12月のスポーツ

行事	とき	ところ	対象者	内容(参加費)	問い合わせ先
第8回(協会主催) 秋季 婦人バレーボール大会	12月3日(日)	町民体育館	町内婦人チーム	リーグ戦・決勝トーナメント (1,500円)	役場内 協会 佐藤 (92-3111)
トリムの会 クリスマスこども会	12月10日(日)	福祉センター	越路小学区小学生・幼児(保護者同伴)	ゲーム・映画・キャンドルサービス (500円)	小林 康一 (92-2856)
第5回(協会主催) 町民 バスケットボール大会	12月17日(日)	町民体育館	(詳細は広報11月号に掲載済み)		協会 西脇 正 (92-2309)

第11回町民バレーボール大会結果

11月5日(日)町民体育館を会場に、第11回町民バレーボール大会が開催されました。

本大会にはA・B・C各クラスに21チームが参加し熱戦を展開しました。

大会結果

- ◇Aクラス 優勝 魚沼線下り
準優勝 ガマンズA
- ◇Bクラス 優勝 ポッキーズ
準優勝 浦中ファミリーズB
- ◇Cクラス 優勝 Beer Beans
準優勝 朝日酒造株式会社

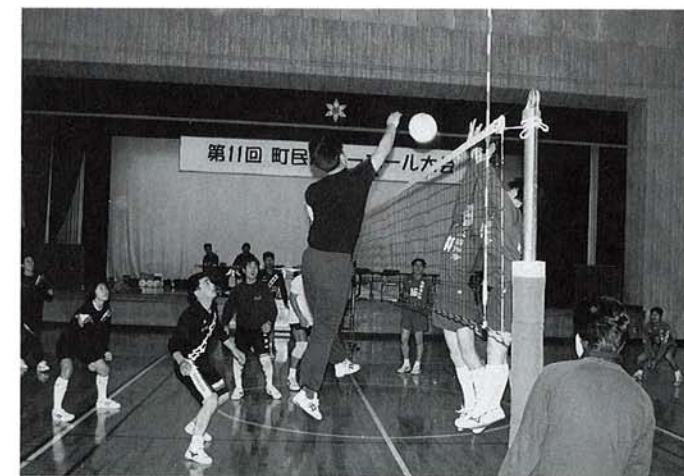

全国青年大会で惜敗 越路町青年野球部

軟式野球の部

11月10日(金)～13日(月)、全国青年大会が東京都の国立競技場で行われ、我が越路町青年野球部も県代表として出場しました。

1回戦岡山県代表と対戦、0-4で破れ、悲願の全国大会1勝の目標は果たせませんでした。

皆様からの温かいご支援、ご協力誠にありがとうございました。

(越路町青年野球部監督 永井 隆)



会場：多摩川緑地公園野球場にて