

おちおち 59,11

No.335

発行 新潟県栃尾市長 編集 栃尾市総務課 (0258) 52-2151

毎月一回発行 毎月一回発行



火の用心
火の用心



あかねチーム 2年連続の優勝

ママさんバレーボール

第三回栃尾市婦人バレーボール親善リーグ戦の決勝トーナメントが、十月二日(火)市総合体育館で行われ、あかねチームが決勝戦で入東エンゼルスを破り、昨年に続き連続優勝を飾りました。五月から行われていたこの大会には市内から十一チームが参加し、熱戦を繰り広げました。なお、三位には、かりやだチームが入りました。



各市のふところぐあいを話し合う

来年度の子算編成時期を控えた10月25日(木)、本市を会場に県内20市の財政担当課長会議が開催されました。会議には、県地方課長を講師に招き、地方財政の現状と国の施策の動向などの講演を聞きました。このあと各市の財政運営の諸問題について熱心な話し合いが行われました。



市商工会創立30周年記念式典開催

栃尾市商工会創立30周年記念式典が10月20日、市総合体育館を会場に関係者約200人が集まり開かれました。この席で商工会功労者及び永年勤続優良従業員、技能検定合格者の表彰が行われました。

防犯は社会環境 の浄化から

「考えて、ほくらが育つ環境を」の統一標語のもとに十月十一日から二十日まで全国防犯運動が行われました。今回の運動の重点目標は、「少年を取り巻く社会環境の浄化」ということで本市でも運動初日の十一日、市長をはじめ、関係者が市立白山保育所で、父母や園児に風船や鉛筆を配り防犯意識の高揚を呼びかけました。



今月の表紙

十月二十六日(金)、秋の火災予防運動の一つとして、市内の消防団員百三十名が参加して、うちん行列が行われました。「火の用心、お願いします」と大きな声で市中进行し、各家庭や道行く人に火災予防を呼びかけました。



塩谷地区運動広場(十月二十八日)

大きく育て梅の木よ

市は、このほど市制施行30周年を記念して塩谷運動広場、西谷運動広場など市内各公共施設に、桜や梅の木など約160本を記念植樹しました。この植樹には、老人クラブや青年会の方たちの積極的な協力をいただきました。

着用 of 効用を再認識

シートベルト・ヘルメット着用モデル事業所の指定を受けた当社では、みんなに着用するよう進めています。私も今まで、ヘルメットを付けるのが面倒だったのでバイクを五十CCにしています。しかし、最近の事故の状況で、ヘルメットさえかぶっていたら大事故にならずに済んだのになどとよく耳にします。私ももう一度ヘルメットを買って着用し、自分自身を守ろうと思っています。



丸和農協専務 倉茂 喜作さん

全職員が安全運転の向上をめざす

当農協は、シートベルト着用モデル事業所の指定を受けておりますが、事故防止対策の中で最も重要なことは安全教育であり、事故の大部分は運転者の心構えにあります。私も、最近自宅前で人身事故を目の当たりにし、シートベルトさえしていれば人身事故に至らなかったのでは、と残念でなりません。当農協も安全運転の使命を果たし、運転者のバイオニアとなるよう努力しております。



栃尾市農協・総務部長 佐藤 清一さん

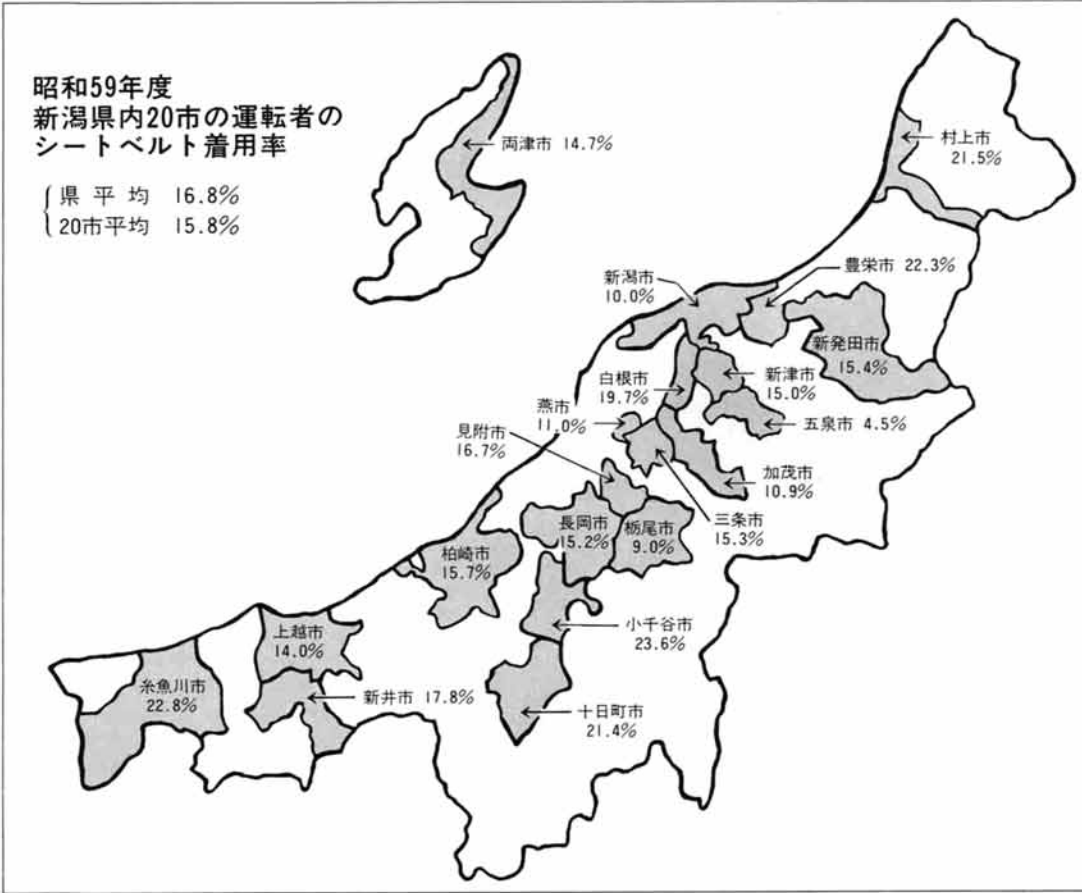

本市のシートベルト着用率はわずか9パーセントです 20市中でも最下位クラス

今年の七月から、市と栃尾警察署では、シートベルトとヘルメットの着用推進について、市交通指導車による市内巡回広報をはじめ、交通指導所を設置して、運転者や歩行者に街頭指導やリーフレットの配布など、交通安全について呼びかけてきました。これら一連の運動の中で、新潟県指定による県内のシートベルト・ヘルメットの着用率調査を先般行いましたが、その結果がまとまりましたのでおしらせします。

上記の新潟県内の二十市の地図をご覧ください。栃尾市のシートベルト着用率は、わずか9.0%。つまり百人の運転者中、たった九人しか着用していません、という結果ができました。県内二十市中でも最下位クラスとなっています。(ヘルメットの着用は八十二%でした) シートベルト・ヘルメットの着用効果については、すでにご承知のことと思いますが、いざ着用となると「面倒くさい」とか「自分だけは大丈夫だろう」という気持ちから、着用の低下になっているものと思われまます。市は、今後とも各関係機関の協力を得ながら、交通指導所の設置をはじめ交通安全の啓発をはかり、シートベルトヘルメットの着用推進運動を行ってまいりますので、車や二輪車で外出する際には、シートベルト・ヘルメットを着用し、交通事故を起こさないよう安全運転につとめましょう。

命は投げ出すものでなく、守るものです 「めんどうくさい」「運転しにくい」「かっこ悪い」こんな理由をつけてシートベルトを着用しない人、また「髪形がくずれる」「あつい」「めんどくさくて」とヘルメットをかぶらない人のなんと多いことでしょうか。これでは万一の場合助かる命をみすみす投げ出しているようなものだと思います。六〇メートルもがけ下へ転落した乗用車から、一本のシートベルトに助けられかすり傷ひとつなく脱出した若い二人連れば、口をそろえて「これからもしっかりとシートベルトをしめます」と言っていました。このような事例は数多くあります。ヘルメットも万一のとき大切な頭を守ってくれるのです。「めんどうくさい」「かっこ悪い」と思ってもやはりシートベルト、ヘルメットはしっかりと付けた方がいいですね。



栃尾警察署・交通課長 渡辺 耕三さん

第11回 栃尾市交通安全市民大会

誓いも新たに交通安全 ヘルメット強い味方です

交通事故のない明るく住みよい栃尾市にすることを願って開催している「栃尾市交通安全市民大会」も今年で第十一回を迎え、十月六日(土)多数の市民参加により盛大に開催されました。



交通事故ゼロを願い 1,400人の市民が参加

誓いのことば

市は、去る十月六日(土)交通事故ゼロを願って、第十一回栃尾市交通安全市民大会を行いました。大会は、交通安全推進関係団体をはじめ、市内の保育所(園)のトキちゃんクラブの子どもたちなど約千四百人が参加。県警音楽隊や栃尾東小・栃尾南小鼓笛隊、栃尾中 Brassバンドなど大会を盛り上げるために参加しましたが、当日はあいにくの雨となつたため市中パレードは急きよ中止となり、日程を繰り上げ、会場を市民会館に移して行われました。式典では、交通安全功労者、交通安全作文・ポスター入賞者の表彰、受賞作文の朗読、最後に交通安全の誓いのことばを参加者全員で唱和して閉会しました。(誓いのことばを左記に掲載)

- 一、わたしたちは、家庭・職域・地域で交通安全の話しあいを持ち、交通事故にあわないよう、交通事故をおこさないよう努めます。
 - 二、わたしたちは、子ども・お年寄りをはじめ、すべての人びとを交通事故から守るため、愛の一声をかけあいます。
 - 三、わたしたちは、お互いにゆずりあいの心を持ち、安全運転に努め、飲酒運転・速度違反・一時停止違反などはしません。させません。
 - 四、わたしたちは、シートベルト・ヘルメットの着用を実行します。
 - 五、わたしたちは、一人ひとりが正しい交通ルールとマナーを身につけ実行します。
- 昭和五十九年十月六日
第十一回栃尾市交通安全市民大会

死亡事故ゼロの日よ、いつまでも続け



栃尾南小 6年 齊藤 恭司くん

僕は、死亡事故ゼロの日のカードを入れ替えるとき、「今日はみんなが交通ルールを守ってくれたかな」とか「自分の命を大切にしてくれかな」と考えながら入れています。ゼロの日が増えるたびにうれしくて「推進委員になってよかったな」と思うと、だんだん胸がいつぱいになります。みなさん「注意一秒、けが一生」を必ず頭におき、安全運転を心がけてください。

推進委員のはりあいをおこなわないで



栃尾東小 5年 笠井江里子さん

私が交通安全推進委員になってから、七か月がたちました。死亡事故ゼロの数字が何十、何百とふえてくると私たち委員はほつとします。また、地元や、市外から来たドライバーの人たちも、あの数字を見て勇気づけられると思います。私は、これからもこの仕事にほこりを持ち数字で市民のみなさんに、交通安全をよびかけていきたいと思えます。

とにかく着用してください



市交通公害係長 布施 重一

シートベルト九割、ヘルメット八十二・二割、これは先日の着用率調査結果です。着用の効果は、知識としては十分浸透していても、いざ着用となると行動が伴わないのが現状です。この運動を推進して半年、以前よりは着用している人が目立つものの依然県下最下位クラスです。この汚名を返すためにも市民総ぐるみで事故のない街づくりの努力を続けていきたいものです。

事故目撃が着用のきっかけに



越後交通バス運転手 若杉 秀二さん

先日、三条方面に向って車を走らせていたところ、すごい事故現場に出会った。三台の車が衝突しその中の一台が腹を出しひっくり返っていた。翌日、その事故の状況を聞いたところ、転覆した車の運転者は、シートベルト着用により、軽傷でしかもエンジンを切り二次災害を防止したという。今までシートベルト着用など、他人事と思っていたが、この日以来私も着用しています。

栃尾市における交通死亡事故〇の日のグラフ

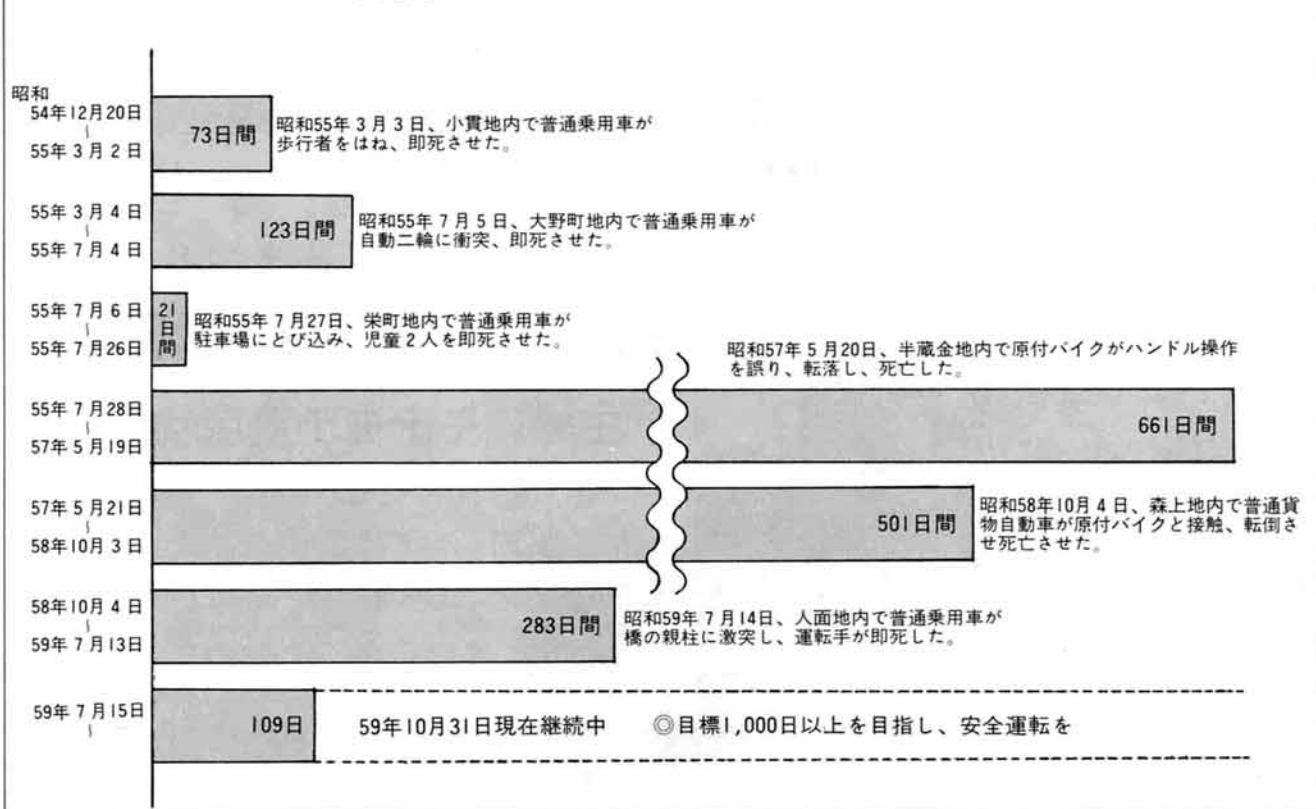

歩行者も運転者も ゆずり合う心で

新潟県内の交通事故は、やや減少傾向にありますが、栃尾市内では、十月末日現在、交通事故発生件数は、七十二件（昨年同月比五件七割の増）、死者一人（昨年同月比同数）、傷者八十三人（昨年同月比二人・二割の増）で、増加傾向にあります。

今年七月の交通死亡事故発生後も、死亡事故にはいたらないまでも、重大事故発生が相次いでおります。また、お年寄りや子どもなどの交通弱者や二輪車による事故も増加しておりますので、歩行者をはじめ運転者も交通ルールを守って、悲惨な交通事故に遭わないように、起こさないよう十分注意いたしましょう。

市民のみなさんもお存知のとおり、現在、市内の道路は、刈谷田橋の架け替え工事、下水道工事、流雪溝工事が行われていることに伴って、各地域で交通規制が実施されて、大変ご迷惑をおかけしておりますが、お互いが譲り合って、交通事故防止にご協力をお願いいたします。

夕暮れ時の交通事故防止運動実施中

▶10月21日～11月20日◀



急増するミニバイクに対処して行われた指導者講習会のようす

- 一、ライトの早期点灯と安全速度の励行
- 二、歩行者及び自転車利用者の安全通行の励行
- 三、シートベルト・ヘルメット着用

「夕暮れ時の交通事故防止運動」は十月二十一日から十一月二十日までの一か月間、新潟県下一斉に実施されています。この運動の重点は、次の三点です。

- ①ライトの早期点灯と安全速度の励行
- ②歩行者および自転車利用者の安全通行の励行
- ③シートベルト・ヘルメット着用

例年、この時期は日没も早

まり、天候も不順となることから、歩行者や自転車乗りを中心とした、夕暮れ時の交通事故の多発が懸念されます。これは、視力や視界が低下するの、歩行者や運転者が昼と同じ注意と方法で行動しているためです。特に、夜間は多くの光線が交錯するので、ドライバーから見ると、歩行者や自転車利用者が突然見えなくなってしまう「蒸発現象」を起こすことがあります。

ですから、歩行者は外出する時には、できるだけ明るい服装の着用が心がけ、自転車利用者は早めにライトを点灯するなど、ドライバーから見えやすくする工夫をし、交通事故に遭わないように注意しましょう。また、ドライバーも早めにライトをつけ、スピードは控えめにし、ゆとりのある運転に心がけましょう。

それぞれの立場で もう一度考えよう 交通ルールを



市交通指導員 吉田 芳雄さん

市交通指導員として街頭指導に立つて感じたこと、ぜひ皆さんから守って欲しいことをいくつかあげてみました。歩行者、特に幼児は親と手をつないで歩くこと、お年寄りは道路横断の際、左右の安全を確認し、急がず余裕をもって行動すること、自転車は大人・子供ともに一時停止、安全確認等交通ルールを必ず守ること、二輪車、特に最近では、手軽に乗れるミニバイクが急増して来りました。二輪車は走行が不安定であり必ずヘルメットを着用すること、自動車については、シートベルトの着用を心がけ、思いやりとゆとりのある運転をお願いしたいと思います。交通安全はみんなの共通の願いです。

安全教育は 幼児のうちから



市交通指導員 小林 信子さん

交通事故から幼い子どもたちを守るため、私たち交通指導員は、市内の各保育所に伺い、俊敏性を養うことや、落ち着きや安全性を育てるための幼児交通安全教室を行っています。

幼児のうちしっかりと交通指導を受けた子どもたちは学校へ上ってもきちんと交通のきまりを守ります。

交通事故から「いのち」を守ることは、大人も子どもも知識の習得「知る」ことを更に進め実践する「できる」ということではないかと思えます。こういった教室を通して単に幼児を交通事故から守るというだけでなく将来の良き社会人を育成する第一歩になってほしいと思っています。

お互いがゆずり合いの豊かな心を持ち、市民一人ひとりが交通指導員であり、管理者であるようにと願っています。

消防人として、市民の生命・財産保護に尽した 稲田長英氏ら13人を表彰

—— 関根(宏)・佐野氏は特別ほう賞 ——

昭和59年度 栃尾市ほう賞



前列左から稲田長英、磯部誠一、上村平眞、関根宏、佐野俊一、関根基一郎、金内梅野、後列左から笠井末広、藤崎信夫、齋橋茂雄、葛綿源吾、藤佐忠、石丸盛の各氏

昭和五十九年度栃尾市ほう賞の表彰式を十一月三日、市文化センターにおいて行いました。今年の受賞者は、特別ほう賞者二人、一般ほう賞者十一人で、受賞事由は次のとおりです。

特別ほう賞

関根 宏さん(宏) 下櫻出
昭和四十一年七月二十日から昭和五十九年七月十九日まで、栃尾市農業委員として連続十八年間在職。その間、会長、自作農組合長、農政審議会会長を歴任。現在では、栃尾市議会議員としても活躍。農政の発展に貢献。昭和五十六年市ほう賞を受賞。
佐野俊一さん(俊) 水沢
昭和四十四年七月から昭和

五十九年七月まで、栃尾市農業委員として連続五期(十五年)当選。この間、昭和五十六年七月から三年間会長の重席を全う。ほかに栃尾市自作農組合長、栃尾市農政審議会長、栃尾市都市計画審議会委員も歴任。農政振興に貢献。昭和五十四年市ほう賞を受賞。

一般ほう賞

上村平眞さん(平) 杉堀
昭和二年栃尾守神社太々神楽の楽人として、入会以来今日まで五十七年間、太々神楽の普及伝承及び後継者育成指導に活動奉仕。地域文化の振興に貢献。
関根基一郎さん(基) 上櫻出
昭和四十二年七月から栃尾市社会教育委員に六年在任。その後引き続き昭和四十七年五月から今日までの十二年間公民館分館長に就任。社会教育活動に尽力。その間、櫻出小学校PTA会長三年、下塩谷中学校PTA会長二年、栃尾市公民館運営審議会委員二年を歴任。教育の伸長に貢献。
石丸 盛さん(盛) 下塩
昭和二年から小学校教員三十二年。退職後、下塩区長三年、下塩谷村選挙管理委員二年、栃尾市公民館運営審議会委員十二年、栃尾市文化財調査審議会委員六年を歴任。昭和五十一年「下塩の歴史」を

自費出版するなど、教育・文化の振興に貢献。
稲田長英さん(長) 楡原
昭和四年四月下塩谷村消防組入組以来、昭和二十九年栃尾市消防団分団長、その後、昭和四十二年五月再び分団長を歴任。昭和五十年四月三十日退団されるまでの三十五年間の永きにわたり、ひたすらその半生を消防人として、市民の生命・財産の保護のため貢献。
葛綿源吾さん(源) 上塩
昭和二十二年十月一日上塩谷村農地委員会に就職以来、三十六年間市職員として忠実に勤務。社会教育課長、福祉事務所長、産業課長、商工観光課長を歴任。地方自治振興に尽力。今春退職。
齋橋茂雄さん(茂) 吹谷
昭和二十八年四月一日入東谷村役場に就職以来、三十一年間市職員として忠実に勤務。保育所長、社会教育課長を歴任。地方自治振興に尽力。今春退職。
藤崎信夫さん(信) 金沢
昭和二十五年四月八日栃尾町役場に就職以来、三十四年間市職員として忠実に勤務。農業委員会事務局局長、学校教育課長、議会事務局局長、企画調査課長を歴任。地方自治振興に尽力。今春退職。
笠井末広さん(末) 柴町
昭和二十三年八月一日栃尾町役場に就職以来、三十五年間市職員として忠実に勤務。監査委員事務局局長、保健衛生課長を歴任。地方自治振興に尽力。今春退職。
磯部誠一さん(誠) 森上
昭和三十一年四月から森上PTA会長八年、森上老人クラブ会長七年、栃尾市社会教育委員十二年、出稼労働者地域相談員十一年、森上区長九年、ほかに多種委員を歴任。行政の伸長に貢献。
藤佐 忠さん(忠) 楡原
昭和三十八年四月から昭和五十四年四月までの間、川谷農業協同組合理事四年、栃尾市農業協同組合理事十二年を歴任。また、楡原区長を通算七年三月、昭和四十九年四月からは川谷小学校後援会長に就任。川谷小学校の統合問題委員として、教育環境の整備等、行政の伸長に貢献。
金内梅野さん(梅) 長岡市
昭和二十二年から十年間、教員の職に身を置き、故人の夫人内定治氏(元中野侯小学校長)とともに、地域の子供の教育に情熱を捧げてきた。昭和五十八年十月十一日に夫他界、功績により勲五等瑞宝章を受賞。その受賞を喜び、栃尾市立中野侯小学校へ総額百万円相当の児童図書及び自転車等を寄贈した。

中野侯克雪生活圏整備事業 竣工間近な新山克雪生活センター

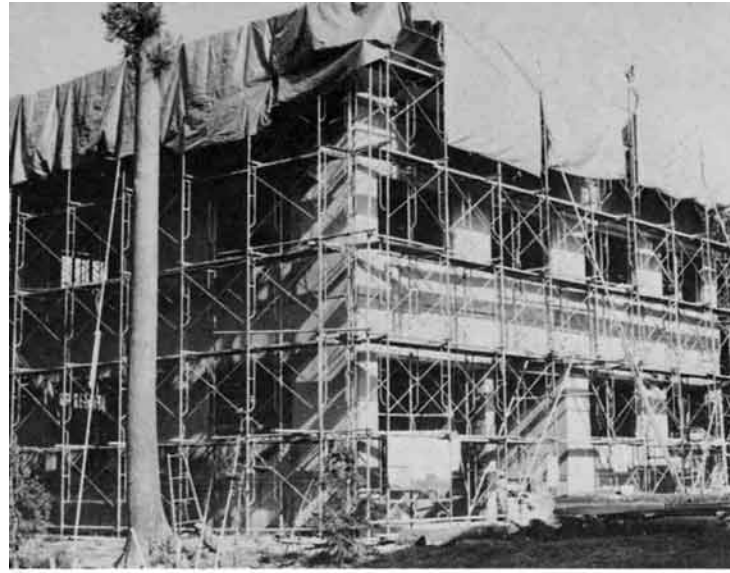

今月16日完成予定の新山克雪生活センター

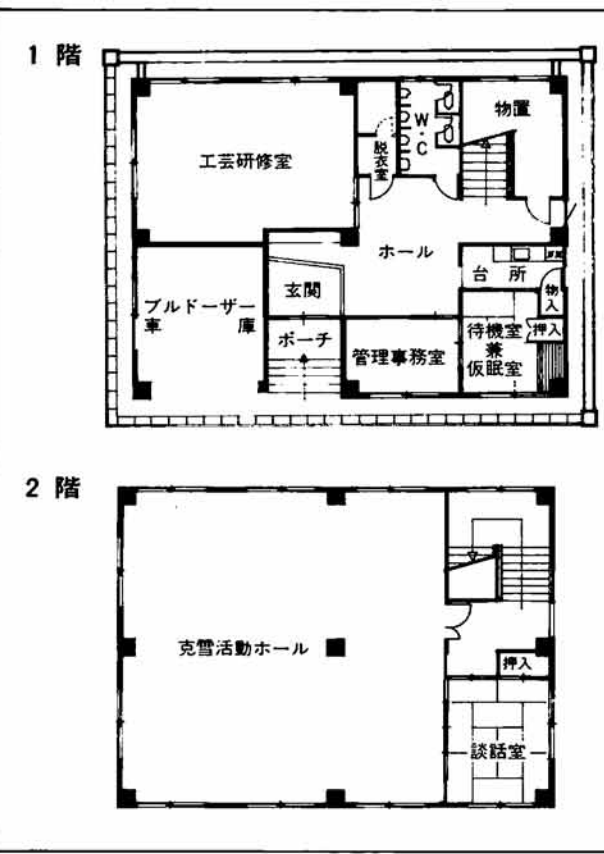

克雪コミュニティ活動の 中心的存在となることを期待

本市は、雪の多く降る地域の克雪を狙いとして、国土庁が進めている「克雪生活圏整備事業」の指定を受けて、昭和五十八年に市内栗山沢、西中野侯、新山、繁窪の四集落を一つの生活圏としてとらえる「中野侯克雪生活圏」を設定しました。

五十八年度には、栗山沢に冬期健康増進センター及び路面流水道路を建設し、二年目の本年度は、新山に克雪生活センターを、繁窪には無雪共同駐車場を、西中野侯に路面流水道路(三百四十坪、九月六日完成)の建設に着手していったものです。

新山克雪生活センターは、鉄筋コンクリート造り二階建てで、一階二階とも一五八・一五平方坪で、事業費は、三千三百二十万坪です。

一階には、工芸研修室、除雪機械庫、管理事務室、運転手などの待機室兼仮眠室、二階には克雪活動ホール、談話室がつくられます。

一階に施設する工芸研修室では、昔から伝わる栃尾紬などの伝統工芸の振興を図っていきます。

この克雪センター完成によって、地域住民の克雪活動の中心的存在となり、青年、婦人、老人などによる各種行事や会合など、コミュニティ活動の場として積極的に活用していただくことができます。

今冬からの駐車場を確保 繁窪無雪共同駐車場完成

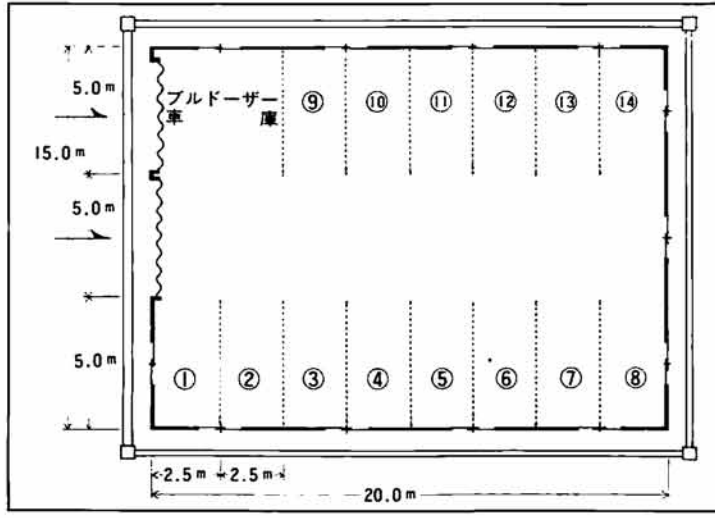

また、今年七月工事に着手した繁窪無雪共同駐車場は、十月十六日に完成しました。建物は、事業費二千四百四十九万円で、鉄骨造り平屋建て床面積三百四・九一平方坪、自動車の収容台数は十四台、それにブルドーザー一台が収容されます。

繁窪は、急傾斜のところが多く、積雪量も多いため、従来車庫を建てる場所が少ない立地条件下にある集落です。このため、冬期間は自動車による通勤に不便を強いられる世帯が多く、住民のみならずは大変困っていました。

でも、無雪共同駐車場ができたことにより、今冬からは通勤者から優先して利用してもらい、少しでも自宅からの



通勤が増えることを期待いたします。なお日中は、繁窪を訪れた一般市民の駐車場としても自由にご利用ください。



今月の

市長杯争奪樽みこし大会で三連覇した 天下島チームのキャプテン

天下島 林 丈人さん

りがくるのを楽しみにしています。とキャプテンの林さんは語ってくれました。
「綱引きの練習は、毎年栃尾まつりの十日くらい前から始まりますが、初日・二日目は無

「我が町内は、樽みこしの選手だけが練習するのではなく町内会の人たちが連日、常時十二・三人も選手の対戦相手をついてくれています。」
「選手は、対戦相手をしてくれる人たちの心意気にふれ、感激し、ますます練習に励みが出てきます。」と、ずつと裏方さんをつとめていてくれる人たちが、少ない予算の中で賄い方をしてくれている人たち、選手は感激のしどおしです。ですから、優勝は選手たちだけのものではなく、町内会全体のものなんです。」

雇用保険を受けられるのは 仕事探しをしている人だけです

雇用保険は、失業した場合にその失業期間中の生活と仕事探しを援助するものです。つまり、積極的に就職しようとする意欲と就職できる能力があり、実際に仕事探しをしている人に限って、雇用保険は支給されます。不正受給は厳しく処分

正に受けた場合は、厳しく処分されます。処分の内容は、ケースによってさまざまですが、悪質な場合には、不正に受給した金額の二倍の額を返納しなければならなくなったり、詐欺罪などにより処罰されたりすることもあります。三百日分の失業保険給付額は保険料九十分分に相当します。みなさんの中には「雇用保険は、自分で納めたものだから、大切な雇用保険が正しく運

営されるように、不正受給に對してはコンピュータシステムなどを活用することにより、その防止や摘発につとめています。しかし、残念ながら不正受給者は依然としてあつとをたちません。現在、雇用保険を受けている人だけでなく、労働者をはじめ事業者・その他のみなさんも雇用保険を正しく理解いたしましょう。なお、雇用保険制度および不正受給に関するご意見・感想・情報など、なんでも次の機関にお寄せください。長岡公共職業安定所雇用保険相談窓口（☎32局一八一八番内線二六番）

市老連

第十一回栃尾市老人クラブ体育大会が、十月五日市総合体育館に六百人の参加を得て開催されました。大会は、栃尾・塩谷・東谷・西谷地区の四ブロック対抗戦で行われ、塩谷地区が優勝（二年連続）し、準優勝は東谷、三位は西谷、四位は栃尾の順でした。

やけどとは、家庭内で多く起こる事故の一つです。特に、幼児のいる家庭では、ストーブに保護さくを取り付けたリ、テーブルクロスはしっかりと固定し、まほうビンなどは幼児の手のとどかない位置におくなどの注意が必要です。やけどの危険性



市老連

体育大会

やけどの手当

やけどとは、家庭内で多く起こる事故の一つです。特に、幼児のいる家庭では、ストーブに保護さくを取り付けたリ、テーブルクロスはしっかりと固定し、まほうビンなどは幼児の手のとどかない位置におくなどの注意が必要です。やけどの危険性

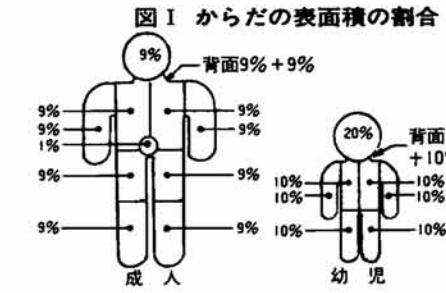

| 第三度 | 第二度 | 第一度 |
|--------------------------------------|---|-------------|
| 皮膚は乾いて白くなったり、腫こけになったりする。痛みはほとんど感じない。 | 皮膚は腫れはやく赤くなり、水ぶくれができる。やけどのうな感じと強い痛みがある。 | 赤くなりヒリヒリ痛む。 |

ガスと安全

ガス・水道工事は 公認工事店へ

- 一、申込み
工事申込み者
← 工事申込み書
公認工事店
- 二、設計
公認工事店(工事承認作成)
- 三、工事受付け
公認工事店
← 工事申込み書・工事承認額
市ガス水道課
- 四、工事概算金通知
市ガス水道課(金額算出)
- 五、納金・工事許可
工事申込み者
← 工事概算金の納入
市ガス水道課
← 工事許可
公認工事店
- 六、工事施工
公認工事店
← 工事完了届(工事完了後)
- 七、完了検査
市ガス水道課
- 八、工事精算
市ガス水道課(金額算出)

- ← 選付か追加金額
工事申込み者
- 栃尾市の公認工事店は
▼ 大要設備(新町)
▼ 三沢ポンプ店(金町)
▼ 鶴城工業所(山田町)
▼ 新和設備(泉)
▼ 衛星設備工業(大野町)

とちお おしらせ版 59 11.10

発行 新潟県栃尾市長 編集 栃尾市総務課 (0258) 52-2151

身障者職業訓練生を募集

国立石川身体障害者職業訓練校では、昭和六十年年度訓練生を募集しています。

訓練科の内容
 普通訓練課程 定員二十人、訓練期間一年、入校四月
 製版印刷科 定員二十人、訓練期間一年、入校四月
 一般事務科 定員十人、訓練期間一年、入校四月
 専修訓練課程 トレース科 定員十人、訓練期間一年、入校四月

応募資格
 身体障害者で義務教育を修了または同等以上の学力を有すると認められ、現在、

障害の症状が固定しており寮生活・集団生活が可能な人

▼目の見えない人、伝染病、精神障害、てんかん性症状等のない人

▼志操堅固で修業の意志が強く固である人

▼昭和六十年三月二十日までに提出書類

▼入校願書(最寄りの公共職業安定所(ありま)に)

定医の診断書
 ▼写真(正面、上半身、縦三寸、横二・五寸のもの)
 ▼新規学卒者は、学業成績証明書または職業相談票(乙)書類提出先
 ▼最寄りの公共職業安定所を経由して、石川身体障害者職業訓練校へ提出ください。
 入校の決定
 ▼選考は適応検査と面接で行います。
 ▼入校決定者については、本人及び関係機関に通知。
 ※詳細は、最寄りの職安へ。

交通事故の相談

無料で相談に応じています

万一、交通事故を起こしてしまい、悩んだり、お困りの人に対して、新潟自動車保険請求センターでは、無料で交通事故相談に応じています。ぜひ、ご利用してみたいかがですか。

相談日時
 ▶平日 午前9時30分から午後4時40分まで
 ▶土曜日 午前9時30分から正午まで

※第2土曜日は、相談の受け付けを休みます。

相談料
 ▶専門の相談員が親身になって、無料で相談に応じます。

弁護士相談日
 ▶毎週水曜日の午後1時から午後4時まで

相談場所
 ▶社団法人日本損害保険協会新潟自動車保険請求相談センター
 (新潟市本町通7番町1082 興亜火災新潟支店ビル5階)
電話▶0252(25)1851
 ※電話での相談にも応じています。

「夕暮れ時の交通事故防止運動」実施中

「年賀欠礼のはがき」あります

▼市公民館は、年賀欠礼のはがきを一枚七円でお頒けしています。市民のみならず、ご利用ください。
 ▼このほかにも、出産祝・病見舞・会葬の礼状を一枚五円でお頒けしています。

一事業主のみなさんへ

雇用保険の加入はお済みですか

十一月は「雇用保険適用促進月間」です。雇用保険は、事業主には労働者が安心して働ける職場をつくるために各種助成金を支給し、労働者には失業した場合に必要な給付を行うことに

より、生活の安定を図り、仕事を探すことを容易にする等就職の手助けをする制度です。労働者を一人以上雇用する事業主は、必ず加入しなければなりません。まだ加入していない事業主は、加入の義務がありますので、至急加入手続きをしてください。
 加入手続きは、公共職業安定所または労働基準監督署にしてください。中小企業の事業主にかわって、労働保険(雇用保険・労災保険)に関するすべての事務を行う「労働保険事務組合」に事務を委託すると便利です。
 ※詳細については、長岡公共職業安定所雇用保険課(☎32局一八一番、内線二四番)へおたずねください。

危険物収集を中止します

12月から来春まで

比礼地内の降雪が早いなどのため、十二月から来春までの間、危険物の収集は中止させていただきます。
 各家庭の危険物は、来春までそれぞれ保管しておき、来春指定された日に出すよう、お願いします。
 ただし、個人搬入は降雪時まで市に届出のうえ搬入できます。
 ※詳細については、市保健衛生課環境衛生係(☎52局二五一番内線二四四番)へおたずねください。

サラリーマンと年末調整

サラリーマンの給与についての所得税は、その年最後に支払われる給料やボーナスで毎月の給料から源泉徴収された税額の精算が行われます。この精算手続きを「年末調整」と呼んでいます。サラリーマンにとって確定申告に代わる大切な手続きですから、各種控除申告書類を事前にとりそろえておき、年末調整の事務が各事業所で開始されたら、早めに勤務先に提出いたしましょう。
 年末調整についての問い合わせは、長岡税務署(☎35局二〇七〇番)へどうぞ。

サラ金被害を防ぐために

だれでも借金などしない方がもちろんいいはずですが、そのためには、日ごろから「収入に見合った生活プランを立て、無理や背伸びし過ぎた消費生活は送らないんだ」という心掛けが大切です。しかし、急にお金が必要になることもあります。そうなった時でも次のことをもう一度考えてみましょう。

6つの自己チェック

- ① 本当に必要なお金かどうか
- ② 親類や知人から借りることができないか
- ③ 金利の安い郵便局や銀行、その他の金融機関、地方公共団体の小口資金制度などを利用できないか
- ④ やっぱり、サラ金から借りなければならぬだろうか。などを自分だけでなく、家族、とくに夫婦で十分話し合います。
- ⑤ はたして、自分の収入で返済できるかどうか
- ⑥ 利息を含めていつまでに、どのような方法で返済するか

以上の六つのチェックをしてみてはいかがですか。それからでも遅くはありません。一般的に毎月の返済額が平均月収の二割を超えると、返済はむずかしいと言われていきます。ですから、健全な生活を送るためには、一割以内にとどめておきたいものです。なにことも計画性と慎重さが大切です。

サラ金に関して困りの場合は、次の機関で相談に応じています。

- ▼新潟県消費生活課(☎〇二五二(2)三一三五番)
- ▼新潟県商工企画課(☎〇二五二(2)五三〇番)
- ▼新潟県消費生活センター(☎〇二五二(6)四一九六番)



予防接種

会場▶ 市民会館
時間▶ 午後1時30分～午後2時
 ◎麻疹は、午後1時30分までに集合してください。
 ◎三種混合2期は、1期完了後1年から1年半の間に受けてください。
 ※母子手帳を忘れずに持参してください。
 ※問診票は、必ず記入してください。

| 種類 | 月日 | 対象者生年月 |
|---------------|-----------|------------------------|
| 三種混合1期・2期もれの人 | 11月20日(火) | 57.4～57.8 55.9～56.3 |
| 麻疹 | 12月5日(水) | 57.10～58.3 |
| 三種混合2期 | 12月18日(火) | 56.4～56.8 |

新婚学級のご案内

市保健衛生課は、新婚のみなさんを対象に、新生活のためのついでに次に計画いたしました。ぜひ、ご夫婦そ

対象
 ●今年6月1日～10月31日までに婚姻届をされたご夫婦
と き
 ●11月27日(火)午後7時から
と ころ
 ●市民会館小ホール

ろってお気軽に参加ください。
 と き 十一月二十七日(火)午後七時から開催
 と ころ 市民会館小ホール
対象 昭和五十九年六月一日から昭和五十九年十月三十一日までに婚姻届をされた夫婦
内容
 ○健全な家庭と子孫を残すために
 ○映画「生命の創造」講師
 ○木村医師(栃尾病院)
 ○市役所保健婦

行政相談

▼十一月二十四日(土)午前十時から正午まで
 ▼市役所市民相談室(市役所二階市民ホール)
税務相談
 (国税局税務相談室同分室担当)
 ▼十一月二十六日(月)午前十時から午後三時まで
 ▼市役所市民相談室(市役所二階市民ホール)
国民年金相談
 ▼十一月二十四日(土)午前八時三十分から正午まで
 ▼市役所市民課国民年金係

家庭児童相談

▼市の執務時間中であれば、いつでもおいでください。
 ▼田公民館跡家庭児童相談室(本町六番二号)

心配ごと相談

▼毎週水曜日、午前十時から午後三時まで。
 ▼田公民館跡社会福祉協議会(本町六番二号)

青少年問題相談

▼毎週月曜日から金曜日については、午前九時から午後四時まで。土曜日については、午前九時から正午まで。
 ▼市文化センター(相談室)

広報とちお おしらせ版 59 11,25

発行 新潟県栃尾市長 編集 栃尾市総務課 (0258) 52-2151

国民年金の保険料は 年末調整されます

十二月は、サラリーマンの年末調整の月です。サラリーマンが、今年一年間に家族の国民年金保険料を納めているときは、会社に年末調整の申告を忘れずしてください。なお、自営業者などは、確定申告のときに申告してください。

| 保険料の納付区分 | 年間保険料額 | 説明 |
|----------|---------|---|
| 定額 | 73,470円 | 1月分から3月分まで月額5,830円 4月分から12月分まで月額6,220円 |
| 定額付加 | 78,270円 | 定額に付加保険料を月額400円加算 |
| 前納(定額) | 72,840円 | 昭和59年4月分から昭和60年3月分まで、月額6,220円を割引前納 |
| 前納(定額付加) | 77,520円 | 昭和59年4月分から昭和60年3月分まで、月額6,620円を割引前納 |

スパイクタイヤ不使用のお願い

新潟県では、スパイクタイヤの使用に伴う道路の損耗や生活環境に対する影響が心配されることから、スパイクタイヤの不使用を呼びかけています。

昭和60年度 保育所入所児を募集

募集期間 11月26日(月)から12月15日(土)まで

来年四月からの保育所入所児を次により募集します。募集期間 十一月二十六日(月)から十二月十五日(土)まで。入所申請書を十二月十五日までに、入所希望保育所(園)に提出してください。

| 区分 | 保育所(園)名 | 所在地 | 定員 | 面接の月日 |
|----|---------|-------|------|----------|
| 市立 | 中央保育所 | 山田町 | 90人 | 1月16日(水) |
| | 白山保育所 | 天下島 | 120人 | |
| | 東が丘保育所 | 東が丘 | 50人 | 1月17日(木) |
| 私立 | 大野保育所 | 大野町 | 60人 | |
| | 芳香稚草園 | 大町 | 90人 | 1月18日(金) |
| | 善昌寺保育園 | 原町 | 90人 | |
| | 双葉保育園 | 谷内2丁目 | 90人 | 1月21日(月) |
| | 曹源寺保育園 | 北荷頃 | 60人 | |
| | 東谷保育園 | 泉 | 60人 | 1月22日(火) |
| | 明星保育所 | 栃堀 | 60人 | |
| 市立 | みどり保育園 | 下檜出 | 120人 | 1月23日(水) |
| | 上塩谷保育園 | 大野原 | 60人 | |

作業停電 次地域の作業停電します。大倉の一部▽十二月四日(火)午前九時から正午まで。北荷頃のほぼ全域(信号機から下)、本津川の全域▽十二月六日(木)午前九時から正午まで。新栄町一・二・三丁目、栄町三丁目、金町二丁目の全域、金町一丁目の大部分、栄町一・二丁目、新町、本町、楡原の一部▽十二月七日(金)午前八時から午後一時まで。吉水のほぼ全域、上檜出の全域、下檜出のほぼ全域(信号機まで)▽十二月十八日(火)午前九時から正午まで。

乳幼児健診

会場▶ 市役所別館 時間▶ 午後1時までに集合 ◎4か月児・7か月児健診にはスプーン・筆記用具を持参。◎1歳6か月児・3歳児健診には、歯ブラシを持参ください。◎3歳児健診では、尿検査を実施。※受診は栃尾市民に限ります。※必ず母子手帳を持参してください。



上来伝 青野甲子郎くん (11月9日 7か月児健診)

| 健診名 | 月日 | 対象者 |
|----------|-----------|----------|
| 4か月児健診 | 12月11日(火) | 59年8月生まれ |
| 7か月児健診 | 12月14日(金) | 59年5月生まれ |
| 1歳6か月児健診 | 12月13日(木) | 58年6月生まれ |
| 3歳児健診 | 12月12日(水) | 56年7月生まれ |

母親教室<後期>

| とき | ところ | 時間 | 対象者 |
|----------|------------|------------|------------------|
| 12月4日(火) | 市民会館(小ホール) | 午後1時~4時30分 | 60年1月・2月に出産予定のかた |

総合健康相談

健康について相談のあるかたは、どなたでもお気軽においでください。相談担当者▶ 医師・保健婦・栄養士 対象者▶ 赤ちゃんのことからお年寄りまで、相談のあるかた。

| とき | ところ | 時間 |
|-----------|-------|---------|
| 12月25日(火) | 市役所別館 | 午後1時~2時 |

予防接種

会場▶ 市民会館 時間▶ 午後1時30分~午後2時 ◎麻疹は、午後1時30分までに集合ください。◎三種混合2期は、1期完了後1年から1年半の間に受けてください。※母子手帳を忘れずに持参してください。※問診票は、必ず記入してきてください。

| 種類 | 月日 | 対象者生年月 |
|---------------|-------------|----------------|
| 麻疹 | 12月5日(水) | 57.10~58.3 |
| 三種混合2期 | 12月18日(火) | 56.4~56.8 |
| 三種混合1期・2期もれの人 | 60年1月11日(金) | 59年中に受けられなかった人 |

献血 ▶12月3日(月)午前10時~午後3時 市役所市民ホールで行います。

ごみ収集を変更します

—降雪と同時に変更—

きまりを守って、きめられた場所に、きちんと搬出してください。

収集を中止する地区

| | |
|-------|---------------------------------------|
| 栃尾地区 | 栃倉・大倉・鴉ヶ島・水沢 |
| 上塩谷地区 | 入塩川・本所・島田・山葵谷・窪谷・平中野俣・九川・塩中・梅野俣・天平・沖布 |
| 荷頃地区 | 比礼・本津川 |
| 入東谷地区 | 下来伝・松尾・寒沢 |
| 西谷地区 | 木山沢・森上 |
| 中野俣地区 | 西中野俣・新山・繁窪 |
| 半蔵金地区 | 半蔵金・田代 |

収集車の通れる場所へ 持ち出してください

| | |
|-------|--|
| 栃尾地区 | 新町(馬市小路、東北電力栃尾出張所裏通)・山田町(緑ヶ丘)・大野町(本村)・谷内1丁目(裏通)・滝の下町(裏通)・旭町(裏通)・仲子町(裏通)・東町(裏通)・本町(裏通)・原町(裏通)・平・天下島・土ヶ谷・岩野・楡原 |
| 下塩谷地区 | 上檜出・二日町・人面(本村)・文納 |
| 上塩谷地区 | 塩新町 |
| 荷頃地区 | 北荷頃・一之貝・軽井沢 |
| 東谷地区 | 大川戸(村中)・赤谷・栃堀 |
| 西谷地区 | 田之口・西野俣・中 |
| 入東谷地区 | 上来伝・吹谷 |

※上記の地区以外は、変更ありません。

市は、例年のとおり降雪と同時にごみの収集地区と方法を変更します。これは、積雪により収集車が運行できる範囲が限定されるため、収集を中止する地域はもちろん、収集を行う地域でも従来の集積場所を移動するため、不便をかけることになりませんが、ご協力をお願いします。なお、収集地区であっても積雪状況によっては、計画どおりに収集できない場合や、遅れることがあります。川に捨てたり、持ち出したごみが飛散しないよう、次のことを確実に守ってください。

- ◆紙袋やダンボール箱は、ぬれると破れるため、ごみ容器としては絶対に使用しないでください。
- ◆除雪によってごみが飛散しないよう、出す場所と時間に十分注意してください。
- ◆前夜に出したり、収集後に出すと、野犬やカラスなどに袋を破られたりします。絶対にいらないでください。
- ◆収集日が祝日と重なった場合は、次の収集日まで出さないでください。
- ◆詳細は、市保健衛生課環境衛生係におたずねください。

地区健康相談

市は、左表の地区を対象に健康相談事業を行います。年一回は、健康診査を受けてみてはいかがですか。お気軽においでください。必要により血圧測定や尿検査等の検査も行います。ハガキで個人通知のといた人は、ハガキを持参してください。なお、健康手帳をお持ちの方は、受診の際に持参してください。詳細は、市保健衛生課予防係(☎52局二一五番)までどうぞ。

| 月日 | 時間 | 会場 | 対象地区 |
|-----------|--------------|------------|-----------|
| 12月17日(月) | 午前9:30~11:00 | 人面公民館 | 人面 |
| | 午後1:30~2:30 | 下塩谷公民館 | 下塩谷 |
| 12月18日(火) | 午前9:30~11:00 | 梅野俣公民館 | 梅野俣・九川・塩中 |
| | 午後1:30~2:30 | 平中野俣公民館 | 平中野俣 |
| 12月19日(水) | 午前9:30~11:00 | 天平公民館 | 天平・沖布・塩新町 |
| | 午後1:30~2:30 | 塩谷地区開発センター | 大野原 |
| 12月20日(木) | 午前9:30~11:00 | 栃堀区事務所 | 栃堀 |
| | 午後1:30~2:30 | 小向公民館 | 小向 |
| 12月21日(金) | 午前9:30~11:00 | 本所公民館 | 本所 |
| | 午後1:30~2:30 | 入塩川公民館 | 入塩川 |
| 12月22日(土) | 午前9:30~11:00 | 明戸集落センター | 山屋・明戸 |
| | 午後1:30~2:30 | 文納公民館 | 文納 |