

# とちお 広報 58,8 No.320

発行 新潟県栃尾市長 編集 栃尾市総務課 (02585) 2-2151

とちお三二〇号昭和五十八年八月十日発行  
毎月十日一回発行

## 第15回 市展

開催 11月3日～6日

次の要領で今秋行う、第15回栃尾市美術展(市展)の作品を募集します。

出品資格 栃尾市内居住者及び市内に勤務する人(中学生以上)

出品規定 (1)公募展入選作品は除きます。(2)点数は、一部門一人2点以内。ただし、写真の部門は3点以内。ジュニア部門は一人各部1点とし、別に定める学校別出品制限数以内で学校でとりまとめて出品のこと。(3)出品規格

第1部日本画 額装は30号以内。軸物は小画仙全紙以内。第2部書道 小画仙全紙以内。裏打ちをした仮巻以上または額縁付。軸は長さ2尺以内。縦額は横76 $\frac{1}{2}$ 寸長さ182 $\frac{1}{2}$ 寸以内。横額は横91 $\frac{1}{2}$ 寸を超えるものは長さ60 $\frac{1}{2}$ 寸以内。額装は額の大きさの制限内であれば紙の大きさは自由。

第3部写真 四ツ切以上全紙以下(額またはパネル付)。組写真は65 $\frac{1}{2}$ ×95 $\frac{1}{2}$ 以下の同一のパネル額に入れる。

第4部洋画(版画含む) 油彩、水彩、パステル30号以内。版画は四ツ切以上全紙以下額または仮縁付(油彩はガラスを入れない)

第5部彫塑 制限なし(審査せず展示のみ)  
第6部工芸 漆芸、金工、木工、竹工、陶芸、染織、人形、コラージュ、その他(審査なし、展示のみ)

第7部 中学生の部 洋画…水彩画、版画パステル画とし、四ツ切、厚紙の台紙(64 $\frac{1}{2}$ ×48 $\frac{1}{2}$ に貼付。書道…半切の4分の1用紙(縦68 $\frac{1}{2}$ ×横17 $\frac{1}{2}$ )

搬入と受付 11月1日午後1時半から午後7時まで総合体育館で行います。額ケース、紙箱などはお預りしません。

搬品 11月7日午前10時から午後5時まで  
審査員 日本画…田代修一 書道…中俣天游 洋画…高田栄司 写真…羽賀康夫  
事務局 栃尾市公民館(本町6番2号) ☎2-2020番

展示期間 11月3日から6日午前9時～午後6時半(ただし、3日と6日は午後5時まで)

会場 栃尾市総合体育館  
主催 栃尾市教育委員会、栃尾市文化協会



### 学習の成果を資格にかける 十月には検定二級に挑戦

公民館 簿記教室

公民館が開設しているペン字、英会話、簿記、洋裁、盆栽教室、とりわけ、簿記教室の十八人の受講者は十一月行われる簿記検定二級の合格を目ざして勉強中です(写真)  
四月に開校、毎週火曜日の夜七時半から九時半までの二時間、高等学校の教科書で講義を受けます。指導も栃尾高等学校の笠井義雄先生があたり、高校授業の延長みたいなもの。受講者は、講座のはじまる午後七時半前には、夕食をすませて公民館へ集まります。  
受講者の職業は、経理事務を担当している人から主婦まで多様で、仕事等に役立てようとするかた、少しでも何んらかの教養を積み上げようとするかたなどです。自分たちが勉強した成果を実証するために、検定をめざし、商取り引きから貸借対照表、損益計算書のつくり方までの商業簿記にうちこんでいます。



### 盛んですゲートボール

いま、お年寄りの間で盛んに行われているゲートボール。一人でも庭先で練習ができて、そんなに体力も消耗せずお年寄りのスポーツにも最適。さる7月14日、皆楽荘と吉水運動広場に110人のお年寄りが集まり審判講習会が行われました。

~~~~~今月のページ~~~~~

|                  |     |
|------------------|-----|
| 婦人と老人の自転車乗り大会    | 2・3 |
| 市外との接点をトンネルでつなぐ  | 4・5 |
| 農業基盤整備への取り組み     | 6   |
| 生活改善グループ発表会      | 7   |
| フリーバス五路線を増設      | 8   |
| 厚生年金保険加入者へ住宅資金融資 | 9   |
| 学校紹介(上塩中)        | 10  |
| ゲートボール審判講習会      | 11  |
| 市民文化講演会 富永一朗     | 12  |

~~~~~

### 市民文化講演会

富永一朗「マンガ人生」



#### プロフィール

漫画家。大正14年京都生まれ、昭和18年大分県立佐伯中学校卒業、同20年台湾の台南師範学校卒業、同23年から26年まで小学校教諭、同26年上京。同31年頃、杉浦幸雄氏の推挙を得てからとんとん拍子「ゴンサン」を皮切りにたちまち売れっ子に。同35年に漫画家として初めて週刊誌と専属契約。代表作に「チンコロ姐ちゃん」「ポンコツおやじ」「せっかちネエヤ」テレビでは「お笑いマンガ道中」出演。

- とき 9月3日(土)午後七時から
- ところ 栃尾市市民会館(大ホール)
- 入場料 無料。ただし、入場整理券が必要です。
- 主催 栃尾市、栃尾市文化協会、栃尾市農業協同組合、栃尾商工会、栃尾市織物工業協同組合
- 共催 入場整理券は、今月十五日から主催団体、市内の書店で、希望者にさしあげます。

# 交通事故

## 起して見なけりゃわからないの！ 防止策は自分自身の心がけひとつ

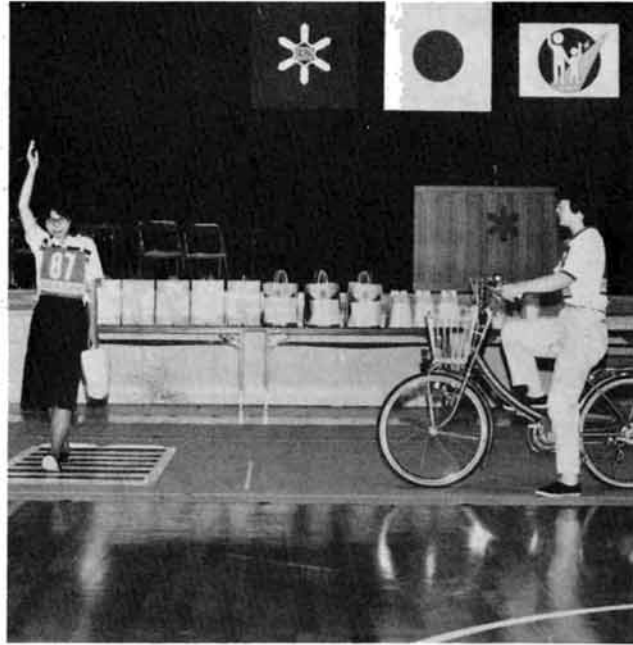

歩行者が横断を終るまで待ちましょう



左折は左側の直近を通りましょう



右折は正面で停止。進路の進行方向の信号が青になってから発進



進路変更にも手の合図を

七月二十一日現在、市内の交通事故発生件数は四十一件、昨年の同じ日に比べ十二件も多い。傷者も当然のように十八人も多い。

被害者の全員が市内の人で、しかも三七・五％が歩行者で、老人と子供が多くなっています。事故の八八％を市内の人が引き起しています。

「道路が狭いこと、曲り角が多いこともあるが、マナーが良くない」と栃尾警察署の渡辺耕三交通課長は指摘します。特に右折の基本が良くできていないこと、交差点の一時停止違反で出合い頭の衝突が多いということです。

事故をなくするには、道路が狭いためスピードを出さないこと、交差点の一時停止は必ず行うこと。万一の事故から身を守るため、ミニバイクのヘルメット、自動車のシートベルトの着用を必ず行い、ミニバイクの二人乗りは絶対しないようにと渡辺交通課長は訴えています。

### 事故の減少は

控え目のスピード  
一時停止の徹底

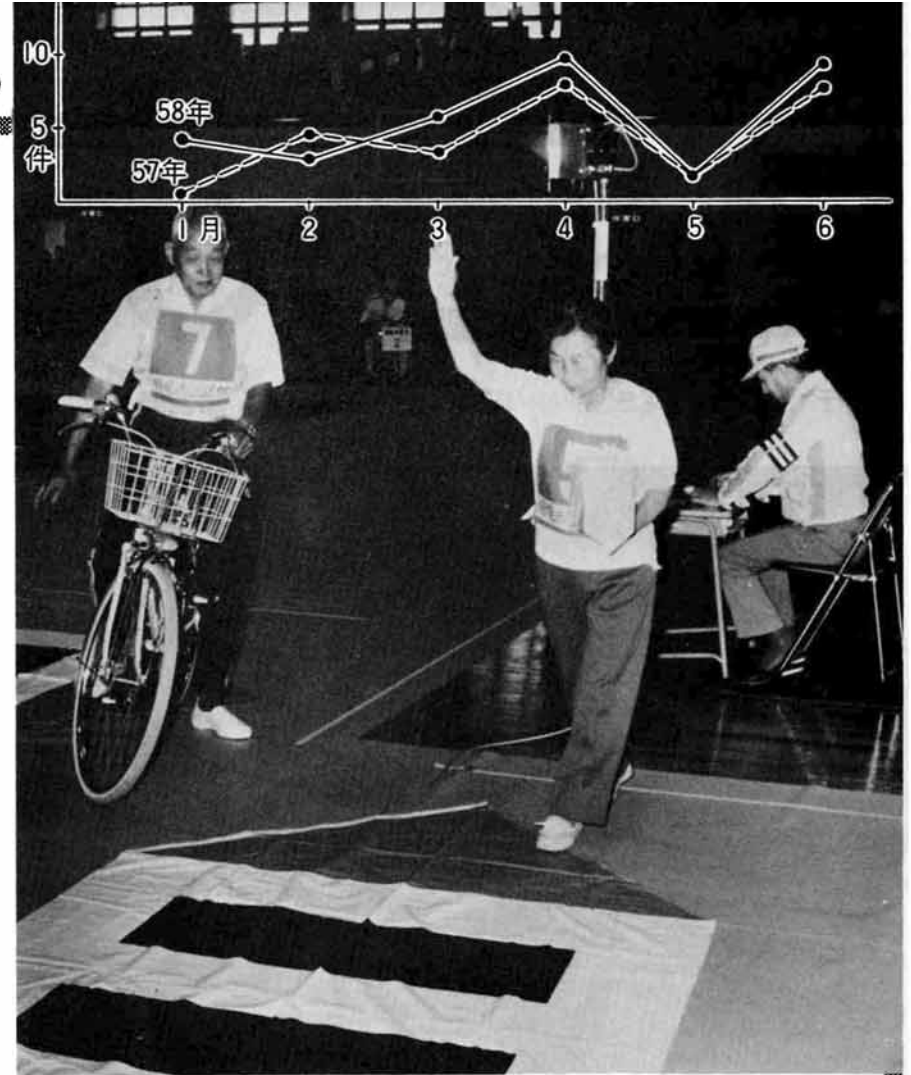

歩行者を通らせてから進みましょう

市内で発生している交通事故が、昨年と同じ時期の件数を上回っています。その中で、栃尾市、交通安全協会、栃尾警察署などが共催する「第四回婦人と老人の正しい歩行と自転車乗り大会」が、さる七月三日、総合体育館で行われました。

この大会は、交通ルールに弱いといわれる老人、交通安全を家庭から進めるため、主婦から交通ルールを理解し実践してもらうために開催されているものです。

体育館の競技場に競技用の道路コースを特設。信号機、横断歩道、工事箇所、商店



右左また右見て手を挙げて横断を

など設け、歩行者と自転車乗りが決められた地点から出発、歩行者は正しい歩行と横断の仕方、自転車乗りは、発進、停車、右左折の仕方など採点で競ったものです。

出場した団体は、老人クラブ六チーム、交通安全会の七チーム、保育所トキちゃんクラブ十一チーム。大会までに、ルールや自転車の乗り方、道路の正しい歩き方など練習したチームもあり、この日に練習の成果を披露しました。

自転車の乗り、歩き方が大会でできなかったことの証明を  
用でなかつたことの証明を

歩く人、自転車乗りとも、さすがに緊張がみ。中には気負いすぎてコースを間違える人、合図を忘れて走り抜く人、横断中の歩行者を見つけない人。こんなことが一般道路であつたらどうでしょう。大きな事故につながるかもしれません。

この大会の願いは、身につけたルール、大会で行った動作を日常でも実践に行い、決して大会用でなかつたことの証明がほしいのです。ミニバイクの運転にも必ずヘルメットを着用してください。

市外とつなぐ「道」

# 市外との接点、四方をトンネル化 積雪・除雪・距離を重要ポイント



①5年がかりで完成した人面トンネル、お盆から通行できます



②昨年11月に開通した梨ノ木トンネル



③測量が始められた栗山沢トンネル予定地  
(道路正面が掘削される)

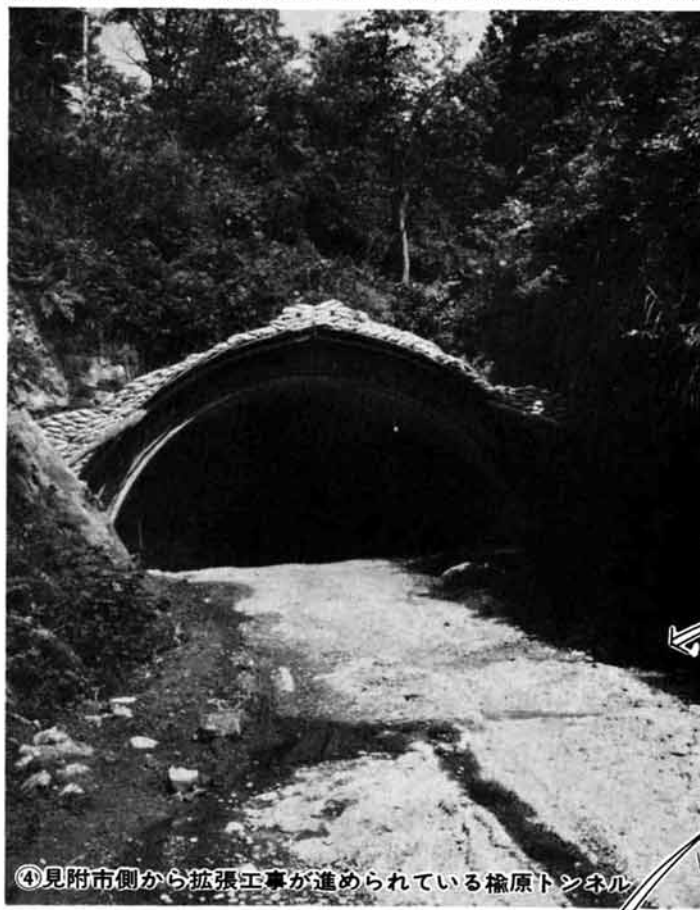

④見附市側から拡張工事が進められている楡原トンネル

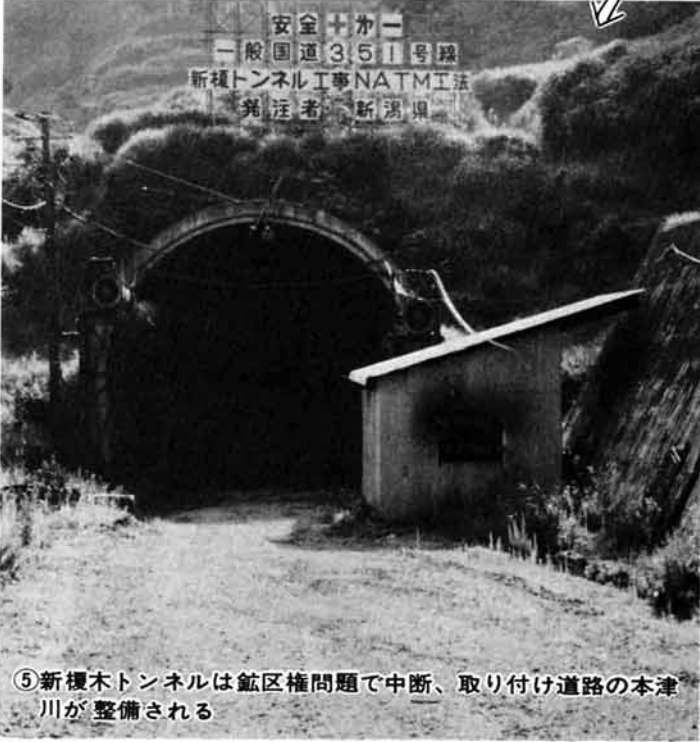

⑤新榎木トンネルは鉾区権問題で中断、取り付け道路の本津川が整備される

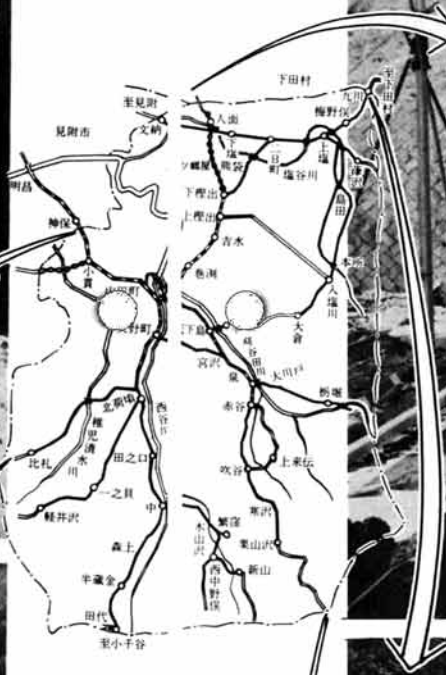

**写真説明**  
①5年がかりで完成した人面トンネル、お盆から通行できます  
②昨年11月に開通した梨ノ木トンネル  
③測量が始められた栗山沢トンネル予定地（道路正面が掘削される）  
④見附市側から拡張工事が進められている楡原トンネル  
⑤新榎木トンネルは鉾区権問題で中断、取り付け道路の本津川が整備される

## 人面トンネル お盆に開通

五十三年からはじめられたトンネル工事は、来年度の完成見込みより一年早くできあがり、お盆から通行ができるようになります。

トンネルは、延長三百八十メートル、幅員八・五メートル、両側に七十五メートルの歩道が設けてあります。トンネルの事業費は、十一億円、トンネルを中心とした改良工事を合すると十六億七千万円です。

トンネルとその取り付け道路の完成で、降雪期の除雪ができるようになります。今冬から下田村方面へ通り抜けができる三條市、新潟市がぐんと近くなります。

この道路は、昭和三十年代に国・県に国道昇格をはたらきかけ、四十年に昇格。その後改良、舗装工事を進めてきました。現在、金沢から谷内を通って栗山沢に抜けていますが、巻洲地内から宮沢地内に通すバイパス工事が巻洲地

## 栗山沢トンネル 測量を開始

人面トンネルと同じ国道二九〇号線で、栗山沢と守門村との境界の石峠にトンネルを掘削するものです。

栗山沢地内の道路改良工事でも大幅に進められ、石峠をトンネルで抜けることにより、冬期でも守門村経由で小出町など中魚沼郡と最短距離で結ぶことができ、関越自動車道

上越新幹線とも最短で結ぶメリットがあります。このトンネルは、工事計画に基づいて、今年度から測量が行われています。工事は尾側より守門村側の工事量が多いため、小千谷土木事務所が担当しています。

楡原トンネル  
来年度に完成  
楡原トンネルは、昨年十月着工、県道・見附―栃尾線のバイパスとして来年度完成さ

せ、山田町の通称栃尾坂の交通渋滞を緩和するのがねらいです。越後交通旧栃尾線の廃線敷を利用した一九五五メートルで、幅員は九・五メートル。九川から下田村へ通じる梨ノ木トンネルは、昨年十月拡張工事が完了、大型車で下田村へ通り抜けができます。

国道三五〇号線比礼地内の新榎木トンネルは、五十年に着工したものの、石油鉾区権のかねあい掘削は中断、本津川の道路改良を進めてい

### 姉妹都市中学生交歓会

#### 各校の代表綿密な打合せ



姉妹都市、白鷹町の中学生と本市中学生の交歓会が、さる八月八・九日、白鷹町で行われました。

この交歓会に先だち、七月十八日市役所で結団式を行いました。交歓会に参加した生徒は、市内七校の生徒会役員四十人。交歓会では、両市町の生徒会活動など話し合う分科会があるため、資料作成や進め方など検討し、できるだけ豊富な内容にしようと、グループで意見を出し合い、交歓会に望みました。



貴重な生活体験発表をメモする参加者

## 豊かな暮らし主婦が主役

### 長岡生活改善グループが発表会

豊かな暮らしは主婦が主役にと、長岡生活改善グループ協議会、長岡農業改良普及所は、さる七月十九日、栃尾市市民会館で生活改善交歓大会を行いました。

集ったグループは、長岡、栃尾、三島、山古志の婦人約百二十人。山古志村の弥生会に所属する青木キヨシさんは家計簿をつけて十八年になるグループの歩みについて、記帳の成果、失敗したことなどを発表しました。

生活技術の演説発表では、長岡市深沢の石橋春恵さん（睦会）が、トマトジャムの作り方、三島町鳥越の奈良塚富士栄さん（上向生活改善グループ）が、大豆もやしの作り方など、現物を示しながら発表しました。

この後、「今家庭に必要な人間関係」と題した講演、歌、踊りなどアトラクションを行い大会を終りました。

目まぐるしく移り変わる社会の中で対応する家庭づくりは、家庭をあくまでも主婦でなければと、今後の活動にも力を入れて行くと言っていました。

### 短い時間でも多彩な催し二なす

短時間でも多彩な催し二なす。生活技術の演説発表では、長岡市深沢の石橋春恵さん（睦会）が、トマトジャムの作り方、三島町鳥越の奈良塚富士栄さん（上向生活改善グループ）が、大豆もやしの作り方など、現物を示しながら発表しました。

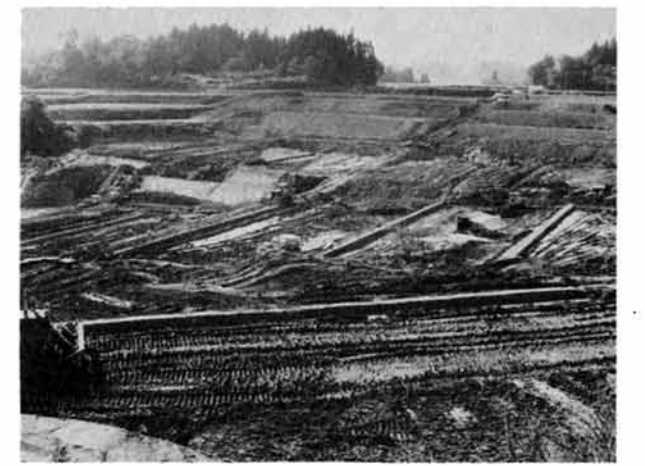

上来伝ほ場整備



大野原ほ場整備



上檜出ほ場



身受沢（下檜出）ほ場整備

## 機械化、省力化ねらってほ場整備

### 市営、団体営などで六地域

農作業の労働時間短縮と機械導入などをねらいとしたほ場整備が市内の各地で行われています。市営で行う事業、直接受益者が集りを作って行う共同施行と、形こそ違いますが「かんがい排水」「農道」「暗渠排水」などを総合的に一挙に整備する事業です。

とくに農産物のコストがとやかくいわれているとき、いかに労働力を節減し、適期に作業を施して多収穫に結びつ

けるかが課題です。

市内の水田二・〇〇五ののうち約二割が整備されているだけで、未整備水田が多い実状です。整備を進めることにより、余った労力を畜産や野菜栽培などに振りむけ、農業の多角経営をめざし、農家の所得アップに結びつけようというものです。

市内では三年前からは場整備が盛んに行われるようになり、今年度は次の地域で事業

が取り組まれています。

**市営整備事業**  
滝之口 全体事業量は、二二・九を四億四千四百円で整備する計画です。五十六年度から仕事を進めています。今年度事業は、五・九を二千八百万円で区画整理します。大野原 全体事業量は、三七・九を、事業費は三億二千二百万円、さる七月二十一日工事請負契約を締結。今年度事業量は、七・九をで事業費は四

千七百万円。

このほかにも市営事業として繁窪地域のほ場整備を計画しています。この事業は、国の補助金を受けて行うため、全事業の完了まで四、五年の期間がかかります。

**受益者共同施行**  
下檜出 暗渠排水事業三一・八を、区画整理八・一を一億二千七百万円で行う事業です。昨年からは仕事にかかり、今年度は三・七をの整備を行

います。

上塩（天平） 五・二を六千四百六十八万円で整備する事業です。昨年度から着工し、今年度は一・八を暗渠排水工事が行われます。

**下檜出（身受沢）** 今年度着工される事業で、事業量は五・二の整備、事業費は六千四百万円が予定され、今年度は全体面積に区画整理工事が四千六百八十八万円で終わります。

上来伝 四・九を五千万円で区画整理と暗渠排水工事を進める事業です。今年度は三千九百万円で区画整理、来年度は暗渠排水工事を進める計画です。



滝の口ほ場整備

### 公民館図書室を休めます

公民館図書室を文化センター（中央公園）へ移すため次の期間休めます

8月28日～9月20日

9月21日から文化センターで平常通り貸し出しなどの仕事を行います



### 共同募金にご協力を ことしも10月から



共同募金運動は、毎年十月一日から十二月末日まで全国的に行われます。街頭募金、個人、法人募金などで行われみなさんの協力をいただくことにしています。

また、運動期間以外でも共同募金会では、みなさんの温かい寄付を受け入れています。寄付金は希望の福祉施設への配分も指定できますし、税制上の優遇措置があります。



# 厚生年金保険・国民年金

## 加入者に住宅資金を融資

厚生年金保険、船員保険、国民年金に加入している人が、マイホームを新築、購入、増改築したりするのに必要な資金を長期間低利で貸し出す制度があります。

厚生年金保険、船員保険は年金福祉事業団が融資もとになり国民年金の融資手続と違った方法で行われます。

両方の融資とも保険、年金に加入している期間によって融資額の限度が決まっており、貸付条件などは類似した点はあるものの融資の額、割増額などが違っているため、融資を希望されるかたは、早い機会に事業団の代理業務を行っている金融機関などにご相談ください。

### 厚生年金保険・船員保険

事業主が、年金事業団からいったん資金を借り受け、その資金を加入者が借り受ける「転貸貸付」の仕組みです。  
**対象住宅の大きさ** 1戸当りの居住面積が40平方メートル以上120平方メートル以下のものです。ただし、60歳以上の老人、6人以上の親族等が同居する場合は150平方メートルまでです。

**融資を受けられる人**  
**貸付けを受けられる人** ◎現在、厚生年金保険または船員保険の加入者であること。◎厚生年金保険、船員保険の加入期間または国民年金の保険料を納付した期間が合せて3年以上あること。◎借入申込日の前月までの24か月が厚生年金保険、船員保険の加入期間または国民年金の保険料を納付した期間であること。

**融資の額** 必要な住宅資金の80%以内で、加入の期間に応じて下表に掲げた額を限度とした融資が受けられます。また、加入期間が20年以上の人には、一般貸付の額に特別貸付金の額を合せて、最高1,000万円までの融資が受けられます。

加入期間		3年～4年	5年～9年	10年～14年	15年以上
融資限度額	木造、簡易耐火構造の既存(中古)住宅の購入資金	200万円	250万円	300万円	400万円
	上記以外の住宅資金	270万円	320万円	430万円	600万円

注) 上の表のうち、木造、簡易耐火構造の既存(中古)住宅の購入資金は、昭和58年10月から融資が受けられます。

◎65歳以上の老人と同居、心身障害者と同居または二世帯住宅の場合は、60万円、120万円、180万円の割増しがあります。

**特別貸付金** 加入期間が20年以上の人には、一般貸付金と次の額を限度とする特別貸付けを受けることができます。ただし、同居関係の割増額があるときは次の額からその割増額を差し引いた額が限度となります。

◎木造・簡易耐火構造の既存(中古)住宅の購入資金は30



市内には克雷の高床式住宅がぼつぼつ見られます

0万円(58.10月実施)  
◎上記以外の住宅資金は400万円。  
**利率** 年6.0%(特別貸付金7.3%)  
**償還期間** 木造10年から25年までの5年きざみ。簡易耐火構造10年から30年の5年きざみ。増改築は10年。  
**償還方法** 半年賦元金均等償還。償還日は毎年3月20日と9月20日です。

大型住宅120平方メートルから165平方メートル以下のものを新築する場合は、利率を6.8%から7.8%にして制度を設けてあります。  
**問い合わせ・相談** 「年金福祉事業団代理店」と表示してある金融機関に相談してください。

### 国民年金

**融資を受けられる人** ◎現在国民年金の加入者であること。◎国民年金の保険料を納付した期間、厚生年金保険、船員保険の加入期間が合せて3年以上あること。◎最近の2年間に保険料の未納がないこと。◎収入月額が毎月返済する元利金の5倍以上あること。

加入期間	3年～4年	5年～14年	15年以上
融資金限度額	100万円	150万円	200万円
上記以外の住宅資金	130万円	220万円	300万円

注) 上の表のうち、木造、簡易耐火構造の既存(中古)住宅の購入資金は、昭和58年10月から融資が受けられます。

◎65歳以上の老人と同居、心身障害者と同居または二世帯住宅の場合は、30万円、60万円、90万円の割増しがあります。

**利率** 年6.0%  
**償還方法** 原則として元利均等月賦償還です。  
**償還期間** 厚生年金保険の場合と同じです。  
**申込の方法** この融資は、住宅金融公庫の融資と併せて融資されることになっていますので住宅金融公庫へ申込みください。  
**問い合わせ・相談** 住宅金融公庫取扱い金融機関。



停留所以外でも広い道路の左側で手を挙げれば乗車できます

## フリーバス五路線を増設

### 今日から交通量の少ない路線を

路線定期バスに手を挙げることによって、停留所以外のところでも降り降りができるフリーバスが、きょうから運転されています。

路線定期バスは、左に掲げたように檜原、葎谷、梅野侯、本所、半蔵金線の決められた区間で、越後交通備が比較的に少ない区間を乗る。

### 乗車は左側の広い所で手を挙げて

フリーバスは、停留所以外の所で乗降するため、利用にはルールがあります。

乗車するとき 道路左側の広い安全な場所です手を挙げてください(交差点、急な坂道、見とおしの悪い場所、他の交通の支障になる所では、危険なため乗降できません) 降車するとき 降車する百メートル手前で運転士にお知らせください(交通の状況などで指定の場所より、多少前後して停車することがあります) 運賃 乗車した所の最も近い停留所から降車した所の最も近い停留所の運賃になります。利用の際は、乗降に十分ご注意ください。

路線名	フリーバス区間	距離
檜原線	檜尾車庫～檜原	2.2*
葎谷線	塩谷開発センター～葎谷	2.3
梅野侯線	～梅野侯	2.1
本所線	～本所	3.7
半蔵金線	中～半蔵金	5.1

**MILD SEVEN たばこ**  
267万個吸って  
市に入った消費税 9,669万円



九千六百六十九万円!。これはみなさんが、昨年、市内でたばこを買ったため、市に入ったたばこ消費税の金額です。市町村に入ってくる消費税は、たばこの価格の一八・一%です。例えば、マイルドセブン一個は二百円でずか

ら、この価格の中から三十六円二十銭が、市の収入となります。このことから、昨年の消費税をマイルドセブンに換算すると約二百六十七万九千九百九十四個売れたことになりました。たばこ消費税は、小売店が日本専売公社からたばこを仕

## 農地…住宅・車庫・資材置場 農地転用の許可が必要です



農地へ建物、転用許可が必要

田や畑、いわゆる農地を住宅や車庫の敷地、資材置場、植林などに用いるときは「農地の転用」といって、県知事の許可が必要です。農地転用許可申請書を提出し、県知事の許可が下りないうちに工事等を着手しているものが見受けられます。これは違反転用であり、工事などの中止命令が出されます。このようなトラブルを避けるた

めに正しい手続きをとることが大切です。農地転用許可申請書用紙は農業委員会にありますので、必要事項を記入して提出してください。申請書にもとづいて、転用許可基準に照らして、転用許可を審査し、現地調査などをしたうえで転用の可否を決定するものです。したがって、農地転用許可申請書を提出すれば必ず許可になるとは限りませんが、農地転用による工事等の着手は必ず、県知事の許可指図書が交付されてからにしてください。



高嶋さん

### 海外青年協

### 栃尾根性で頑張ります

### 高嶋繁生さんモロッコへ

開発途上国のアジア、アフリカなどの国づくりに、自分の技術を役立てる「青年海外協力隊」。今年度の第一隊員として、北河原の高嶋繁生さん(三)がこのほどモロッコへ出発しました。

高嶋さんは、長岡高等専門学校の卒業後、民間企業に就職、長岡ニュータウン事業の仕事も担当するなど専門の土木施工に専念してきました。このほど外務省が所管する国際協力事業団の海外協力隊選考にパス、派遣訓練を終了してモロッコへ向ったもの。高嶋さんは、出発に先だちさる七月十九日、市役所を訪ずれ、栃尾人の粘り強い根性でがんばってきます」と語っていました。

## お年寄りにモテモテ"ゲートボール" 審判講習会に110人



実技指導を受けるお年寄りたち

いま、お年寄りの間で大流行のゲートボール。決められた大きさのコートの中で五人対五人が各自のボールをステックで打ってゲートをくぐらせて、いかに早く通過させて上るか競うもの。ゲートボールは、体力の消耗が少なく

庭先でも出来ることあって好評です。お年寄りのスポーツと仲間づくりのために、大いに楽しんでらおうと市社会教育課は、さる七月十四日、皆楽荘吉水運動広場でゲートボール審判講習会を行いました。



コートの設営をする指導員

この日は市内に六十三の老人クラブがあるうち、四十四クラブから百十人のかたが参加し、正午までの講義、午後からは実技指導を受けました。いままでは、社会教育課などの職員を審判にしてのゲームだったため、老人クラブ同士の試合は思うようにできませんでした。このため、自分たちのゲームは自分たちで審判をしよう、予想をはるかに上回る参加者がありました。今後地域に

### 入って講習会

参加者が選手になったり審判員になったりの実技は、教わったばかりのルールがすぐ頭に浮かばず珍プレーにつながる場面もありました。社会教育課では、今後も審判実技指導の希望があれば地域に出向いて指導いたします。



運動会の種目を決める学級会

## はい！こちら上塩中学校

## 心豊かな人間味のある中学生に 学級会 活動通して自主性はぐくむ

市の中心から八・二、入った県道・上塩―栃尾線、遅場―見附線の交差点にある上塩小学校と校舎つづきに設置されているのが上塩中学校です。昭和二十二年五月に創立され、入塩川集落に塩川分校を置いていましたが、四十年に本校へ吸収統合しました。これによって、校区は旧上塩谷村の十四集落になりました。校区の世帯数は、五百三十三世帯、二千三百五十五人の人口(六月末日現在)で、八十五人(男四三人、女四二人)の生徒が通学しています。学級数は三学級、酒井英智校長ほか八人の教師に用務員、給食調理員三人が生徒の指導にあたっています。

しかし、長所もたくさんあります。生徒同士が協力しあう心、辛苦を共にして前へ向う態度です。学校が期待する生徒像は、「心豊かな人間味のある中学生」。教育目標は「自ら求め、磨きあい、支えあう生徒を育成する」です。このため、学校では、学級会活動と生徒会活動を重視しています。運動会の運営、種目などでも学級で話し合い、生徒会へと話しを進め、教師とも練り上げて学校行事を運ぶ。教師と生徒が一体化した運営です。みんなが進んで計画を立て、わかるまで、出来るまで追求



生徒会が行った山菜取りの選別



父兄の協力で自転車置場設置

する心を養っています。保護者の協力も大きな力こぶ PTA活動も活発に機能し教育環境の整備に力が入られています。花壇の整備から生徒の自転車置場の設置、今年には舗装事業も父兄の手で行いました。部活に必要な教育教材も積極的な援助があり、学校、保護者、生徒と一体になって進める学習が、学力にスポーツにと、その足あとが残されています。

## 東谷中を訪問 谷小を訪問 県警へりが 機長らが交通安全呼びかけ



どしゃ降りの中着陸した「こしかぜ号」―谷小

児童・生徒の交通安全指導に大きな役割を果たしている県警のヘリコプター「こしかぜ」が、さる七月二十日、東谷中学校と荷頃小学校のグラウンドに着陸。毎日のように空から交通の状況を見て指導にあたりながら、毎日日常守らなければならぬルールをポイントを機長の伊東さんがそれぞれの全校生徒に指導しました。市内の学校にこしかぜ号が飛来して交通安全指導をするのは三年前から行われており今年五月二十七日に予定していましたが、「日本海中部地震」の発生で延期され、この日の実施となったもの。今回は実施した両校のほかに入塩谷中学校、南中学校の二校も訪

問を予定していましたが、新潟を離陸前に佐渡で急病人がでて、その患者を新潟市まで搬送したため訪問予定時間がずれ、加えて激しい雨にみまわれ、市内上空の視界が悪くなったため二校は中止しました。こしかぜ号は、予定より二時間遅れ、午前十一時十五分折尾東小グラウンドに着陸、打合せの後、東谷中へ十一時二十分、荷頃小へ午後零時十分、激しく雨が降る中到着しました。伊東機長は「上空から交通の状況を見ていますが、ルールを守らない人がいる。皆さんはこんなことのないように」と呼びかけました。

## 国民年金

### 任意加入中の未納期間は



問 私は、以前会社に勤務し、厚生年金に五年ほど加入していましたが、結婚のため退職し、現在、国民年金に任意加入しています。夫が厚生年金に加入しているのですが、たとえば、国民年金の保険料を納めなかった期間があった場合には、その期間は「カラ期間」にならないでしょうか。

間については、通算老齢年金に結びつけるために通算対象期間の一つとします。もちろんこの期間は、保険料を納めているわけではありませんが、年金額を計算する場合は算入されず受給資格期間をみる場合にのみ計算されるところからいわゆる「カラ期間」といわれています。さて、国民年金任意加入期間中に保険料を納付しなかった期間がある場合ですが、その期間は年金額の計算の基礎とはならないことにはもちろん、強制加入者ではありませんので、保険料免除の扱いもうけることができます。さらに、任意加入期間ですので、「カラ期間」にもならないわけです。このような期間があると通算対象期間が不足し、通算老齢年金の受給資格期間を満たすことができなくなることになります。

たえばこのような配偶者が、結婚する前に、会社に勤め厚生年金に加入していた、老齢年金をうけるために必要な加入期間を満たさず会社を退職した場合は年金をうけることができません。そこで、国民年金以外の公的年金の被保険者となっている者の配偶者である期

間を満たすことができなくなることになります。

# 広報とちお おしらせ版 58.8.10

発行 新潟県栃尾市長 編集 栃尾市総務課 (02585) 2-2151

## 交通安全家族会議作文募集

◆テーマ 我が家の交通安全  
交通事故をなくすためには、歩行者、自転車、バイク利用者、ドライバー等それぞれの立場にある家族の皆さんが、身近な交通安全の問題について考え、お互いに話し合うことが大切です。皆様のご家庭で、交通安全について話し合った内容や方法等について作文にしてください。

◆応募期限  
昭和五十八年九月二十日  
◆応募区分  
小学校低学年の部

小学校中学年の部  
小学校高学年の部  
中学生の部  
母親・一般の部

◆応募方法  
小学生及び中学生の部  
四百字詰原稿用紙三枚以内  
応募するとき、応募区分、住所、氏名、学校名、学年、学校所在地等を記載してください。  
送り先 東京都千代田区外 神田二一十七共同ビル 社団法人日本交通福祉協会 交通安全作文募集係

### 安全運転五則

・安全速度を必ず守る  
・カーブの手前ではスピードを落とす  
・交差点では必ず安全を確認  
・一時停止で横断歩行者を守る  
・飲酒運転は絶対にしない



◆募集の区分  
・小学校低学年の部(二年三年)  
・小学校高学年の部(四年六年)  
◆応募のまじり  
・作品は、夏休みの生活を中心にして、はがきで知らせる形で書いたもの。  
・あて先は、学校の先生、友だち、親せき、家族など。  
・作品は、文章を主体としたもの、一部にイラストなどをいれてもよい。たて書、よこ書きでもよく、筆記用具も自由。  
・用紙は、はがきの大ききで官製のはがきと同じような厚さのものとし、作品は用紙の片面に収まる範囲。

・作品の表面には、次のことをはつきりと書いてください。  
・作品のあて先(「校長先生へ」、「担任の〇〇先生へ」、「友だちの〇〇君へ」などで、相手の人の住所、氏名はいりません。)  
・学校の所在地、学校名、学年、氏名、性別。  
◆作品の応募先  
集配郵便局の「はがき作文コンクール係」郵送による場合は封筒に入れ、その表面余白に「はがき作文応募」と朱書きしてください。  
◆締め切り  
昭和五十八年九月十日(必着)

## 秋期予防接種 8月12月

三種混合  
ジフテリア、百日せき、破傷風の混合ワクチンです。生後二十四か月から四十八か月までに完了するよう、一期を三から八週間の間隔で三期一期完了後一年から一年半の間に二期を一回受けてください。

### ポリオ

小児マヒのワクチンです。生後三か月から四十八か月の間に、六週間以上の間隔で二回受けてください(生後十八か月までに完了するのが望ましい)。  
ツ反・BCG  
結核の予防接種です。生後四十八か月までに一回受けてください(前年疑陽性の人及び陰性でBCGを接種しなかつた人も受けてください)。

### 麻疹

はしかの予防接種です。生後十二か月から七十二か月の間に一回受けてください(生

## 予防接種

会場▶ 市民会館  
時間▶ 午後1時30分～午後2時  
(麻疹は午後1時10分までに集合)

種類	月日	対象者生年月
ツベルクリン注射	8月31日(休)	57.1～57.12 で春未接種の人
ツベルクリン判定 B C G 接種	9月2日(休)	57.1～57.12 で春未接種の人
三種混合1期1回目	9月6日(火)	56.4～56.8
三種混合1期2回目	9月30日(金)	56.4～56.8
ポリオ2回目	10月4日(火)	57.7～57.12
麻疹	10月5日(休)	56.10～57.3
	10月6日(休)	
	10月7日(休)	
ポリオ1回目	10月12日(休)	58.1～58.6
三種混合1期3回目	10月25日(火)	56.4～56.8
三種混合2期	11月18日(金)	55.4～55.8
麻疹	12月2日(休)	56.10～57.3
	12月7日(休)	
三種混合1期2期もれ	12月15日(休)	56.4～56.8
		55.4～55.8

※母子手帳を忘れずに持参してください。  
問診票は必ず記入してください。  
※三種混合2期は1期完了後1年から一年半の間に受けてください。

## 献血

とき 8月29日(月)  
午前10時～午後3時  
ところ 市役所市民ホール  
～助け合う心一つで献血を～

## 今月の税金

- ▷市・県民税
- ▷国民健康保険税  
納期 8月31日
- ▷国民年金保険料  
納期 9月1日

- ▽行政相談  
八月二十四日(休)午前10時から午後3時  
市役所市民相談室
- ▽国民年金相談  
八月二十四日(休)午前八時三十分から午後五時  
市役所市民課国民年金係
- ▽家庭児童相談  
市の執務時間中いつでもおいでください  
市役所別館家庭児童相談室
- ▽心配ごと相談  
毎週水曜日午前10時から午後三時、どんな心配ごとでもご相談ください。  
市役所別館社会福祉協議会
- ▽税金相談  
八月二十四日(休)午前10時から午後三時  
市役所市民相談室

## レントゲン間接撮影

月	日	曜	時間	会場
8	29	月	9:30～11:30 1:00～3:00	旭町区民会館
	30	火	9:30～11:30 1:00～3:00	青少年ホーム
	31	水	9:30～11:30 1:00～3:00	善昌寺
9	1	木	9:30～11:30 1:00～1:30 1:45～3:00	大野町公民館 土ヶ谷公民館 小貫公民館
	2	金	9:30～11:30	平公民館
	5	月	9:30～11:30 1:00～3:00	市民会館 市民会館
	6	火	9:30～11:30 1:00～3:00	市民会館 市民会館
	7	水	9:30～11:30 1:00～3:00	市民会館

レントゲン間接撮影を別記日程で実施します。通知書は各区長さんを通じて配布します。四十歳以上の男性は、問診票の質問欄の各項目を記入してください。女性で特に希望する人は、会場で申し出て下さい。  
なお、会社などを退職した人で通知書が届かない場合は直接近くの会場へおいでください。通知書が届いた人で、入学、就職等をした人は、通知書にその旨記入し、市保健衛生課からレントゲン車まで持参してください。

## 昭和59年度入校 普通訓練課程 生徒募集

県立魚沼高等職業訓練校では昭和五十九年度生徒を募集しております。

募集訓練科  
電気施設科 二十名  
測量科 二十名  
応募資格  
高等学校卒業以上(昭和五十九年三月卒業予定者含)  
年齢  
おおむね三十歳以下の者  
願書受付  
昭和五十八年九月一日から九月三十日まで  
選考日  
昭和五十八年十月十一日(火)

## 新潟県芸術祭 文芸部門作品募集

◎題目  
次の各種目に一般の部、高等学校の部を設ける。  
・小説 一般四百字詰原稿用紙五十枚以内、高校四百字詰原稿用紙二十枚以内。  
・詩 四百字詰原稿用紙四枚以内  
・短歌 一人新作五首を二編  
・俳句 一人新作五句を一編  
・川柳 一人新作五句を一編  
◎応募締め切り 十月八日(土)

◎あて先  
新潟市一番堀通町 県庁第二分館新潟県教育庁文化行政課とし、封筒表面に県芸術祭文芸作品応募原稿と朱書きする。応募の際、あて先明記の返信用葉書を同封。  
※詳細については、県教育庁文化行政課(☎0252235511③3675)に問い合わせください。

## 朗読奉仕員 養成講座

ボランティア養成のため朗読奉仕員養成講座を開講いたします。朗読奉仕を希望されるかた多数受講ください。  
期日 九月七日 十四日 二十一日 二十八日 十月八日 十五日 二十二日 二十九日 十一月五日 十二日 十九日 十六日 二十三日 三十日  
場所 三条市中央公民館 講師 NHK新潟放送局アナ

ウンサー!  
内容 声の図書の知識、朗読の方法及び演技、テープレコーダーの操作等  
受講料 無料  
対象者 初心者  
定員 五十名  
受講申込 八月二十四日まで  
に市福祉事務所福祉係へ

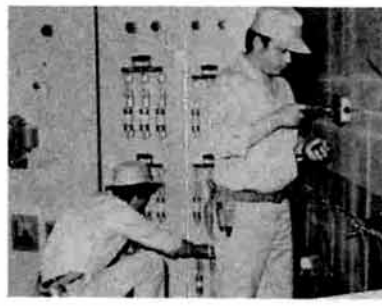

マイルドセブン3個買って 当てよう 8月15日まで  
栃尾たばこ商組合では、マイルドセブン3個お買いあげのかたに当るくじを差し上げています。

山陰地方集中豪雨救援金受付け

- 現金のみ 8月25日まで
- 窓口 栃尾市福祉事務所

# とちお おしらせ版 58 8,25

発行 新潟県栃尾市長 編集 栃尾市総務課 (02585) 2-2151

## 危険物取扱者保安講習

**対象者** 危険物製造所、貯蔵所又は取扱所において危険物の取扱作業に従事する危険物取扱者及び現に危険物の取扱作業に従事していないが受講を希望する危険物取扱者

**種類** 甲種、乙種及び丙種危険物取扱者保安講習

**日時** 九月二十一日(休)午前九時から午後四時

**会場** 長岡市自治会館

**受講受付期限** 九月十一日まで(申請書は市消防署に用意してあります) 申込先 新潟市学校町通二番町五二九三番地 学校町ビル内 新潟県危険物安全協会あて 講習手数料 千六百円(収入証紙で納入) ※講習会についての照会には市消防署(☎2761)

## 検察審査会制度

ご存じですか この制度 「交通事故、詐欺その他の犯罪で被害を受けたのに検察官が犯人を裁判にかけなかったのは、ふにおちない」。 「選挙違反や汚職等で大きな疑惑がもたれた事件なのに、告発しても検察官が起訴しなかったのは納得できない」。 こんな不満のある人のために検察審査会制度があります。審査会は、市町村の選挙人名簿から十日前職業訓練校入校案内応募資格 高等学校を卒業された方(来春の卒業見込者を含む) または、それと同程度の学力を有すると認められる方で、色覚が特に問題のない方であればどなたでも入校できます。 ※入校希望の方は市総務課まで連絡ください。

らくじて選ばれた十一人の審査員が、民間人を代表し、住民としての健全な良識に従って、検察官の不起訴処分を調べなおしてくれる民主的な国の機関です。 相談や審査の申し立てに費用はいっさいかかりません。お気軽に左記にご相談ください。

※長岡検察審査会事務局 ☎0258 2141

## ガス・水道 検針日が変わります

ガス水道料金の集金の都合で、メーターの検針を毎月1日から7日まで行っていたものを9月から10月にかけて、段階的に繰りあげ、毎月24日から30日までに変更させていただきます。

## 9月は10日が金融機関の一斉休業日 税金の納付は12日が納期限

毎月第2土曜日が銀行等の金融機関の一斉休業日と定められ今月から実施されましたことをご存知のとおりです。当日は、銀行、信用金庫、農協をはじめ、郵便局でも業務を行いませんが、一部に税金の納期限と第2土曜日が重なった場合の取扱いについて心配する向きもあるようです。結論を先に言いますと、税金の申告やその納期限が自動的に延長されるだけで心配はいりません。例えば9月の第2土曜日は10日に当たりますが、10日といえば給料から天引された8月分の特別徴収にかかる住民税の納期限です。しかし、この場合は間に日曜日ははさんで翌々日の9月12日の月曜日が納期限となりますから、この日まで納めれば良いわけです。税金の申告、納期限が延長されるのは、他の国税や地方税でも同様ですが、翌週の月曜日が休日になるときは、その翌日の火曜日が申告、納付の期限となります。

## 紹介します 新潟県消費生活改善推進員

推進員は、消費者の皆さんが購入される商品の品質、サービス等について、疑問や苦情を受け付ける身近な相談窓口です。 栃尾市では、次のかたが推進員として指導、助言を行っています。 福王寺三千代 平(☎2-3808) 石田シズ 金沢(☎3-3337) また市役所商工観光課でも苦情や相談を受け付けております。日常の消費生活に関し、わからないこと、困った事などがありましたら、お気軽にご相談ください。 商工観光課☎2-2151@276

### 市外地区 火災想定演習

9月4日午前6時から  
6時～7時の間にサイレン  
長音1分間を3回吹鳴します

### 乳幼児健診

会場▶ 市役所別館  
時間▶ 午後1時までに集合

- ※7か月児健診には、茶碗、スプーン、筆記用具を持参してください。
- ※3歳児健診では尿検査を実施します。
- ※必ず母子手帳を持参してください。

※受診は栃尾市民に限ります。

上の原町 河井美穂さん 8月12日 7ヶ月健診

健診名	月日	対象者
4か月児健診	9月13日(火)	58年5月生まれ
7か月児健診	9月9日(金)	58年2月生まれ
1歳6か月児健診	9月22日(木)	57年3月生まれ
3歳児健診	9月14日(水)	55年4月生まれ

### 母親教室<前期>

とき	ところ	時間	対象者
9月6日(休)	市役所4階 大会議室	午後1時～4時30分	7月・8月 妊娠届出されたかた

### 予防接種

会場▶ 市民会館  
時間▶ 午後1時30分～午後2時

麻しんは、午後1時30分までに集合してください。三種混合2期は、1期完了後1年から1年半の間に、受けてください。

種類	月日	対象者生年月
ツベルクリン注射	8月31日(休)	57.1-57.12で春本接種の人
ツベルクリン判定B・C接種	9月2日(休)	57.1-57.12で春本接種の人
三種混合1期1回目	9月6日(休)	56.4-56.8
" 1期2回目	9月30日(休)	56.4-56.8

### 総合健康相談

◎健康について相談のある方は、どなたでもお気軽においでください。  
相談担当者：医師、栄養士、保健婦  
対象者：赤ちゃんから、お年寄りまで相談のある方

とき	ところ	時間
9月27日(火)	市役所別館	午後1時～2時

### 献血

とき 8月29日(月) 9月26日(月)  
午前10時～午後3時  
(お昼0:15～1:15まで休みます)

ところ 市役所市民ホール  
～献血は心のおくり物～

### 作業停電

九月八日(休)午前九時から午後一時(森上の一部(磯部建設から半蔵金方面)半蔵金田代全域)

九月十三日(火)午前九時から正午(金沢四、五丁目のごく一部(市営住宅付近)栃倉の一部)

九月十六日(金)午前九時から午後四時(上米伝、寒沢、松尾、栗山沢の全域)

九月二十日(火)午前九時から午後一時(田ノ口、西野保全域、中の一部(諏佐養殖場付近))

九月三十日(金)午前九時から午後一時(本津川、比礼の全域、北荷頃のはぼ全域(学校付近から下手))

※問い合わせは、電柱番号を確かめてお知らせください。

## NHK学園 社会通信講座

NHK学園では、昭和58年度秋の「社会通信講座」の受講者を募集しています。 この通信講座の利点は、レポートの添削が中心で、だれでも自宅にいながら自分の都合のよい時間に、自分のペースで学べるというところにあります。 講座は書道、硬筆、母と子の硬筆、簿記、俳句、短歌、文章、絵画、囲碁、英語、数学、国語の12講座36コースで、自分の力量に適したコースを選ぶことができます。どの講座も定められた期間内に学習が修了できるシステムになっており、受講者の学習の進み方に応じて調整できるように工夫されています。

○受講資格 どなたでも  
○受付期限 9月30日  
※詳しい案内書をご希望の方は、講座名と氏名、住所、電話番号を

書いてハガキでご請求ください。  
〒186 東京都国立市富士見台2-36 NHK学園CT係(案内書は無料)

## 心身障害者雇用促進展

「心身障害者雇用促進展」が次のとおり、長岡市において開催されることになりましたので、お知らせします。

日程 58年9月22日～9月23日  
場所 長岡市大手通2大和長岡店  
展示内容 行政コーナー、相談コーナー、福祉電話コーナー、心身障害者(児)コーナー、作品即売会など。

## 職場に働く人々へご融資

◎新潟県労働者信用基金協会の保証により勤労者でかつ次のような方々がご利用になれます。

- 勤務先に労働組合がない方
- 勤務先に労働組合があっても、その労働組合が労働金庫に加入されていない方。
- 事業主以外の働く方。

◎ご利用になれる融資の種類  
○住宅ローン 融資額200万円以内

期間 25年以内

- 暮らしのローン(不動産担保) 融資額100万円以内期間25年以内
- 暮らしのローン(無担保) 融資額100万円以内 期間5年以内

◎詳しくは下記にお問合せ下さい。  
新潟県労働者信用基金協会(☎0252-28-3411) テレホンサービスを行っております。(☎0252-25-2000)

## 電電公社より 電話加入者の皆さんへ

電話帳(職業別)の配布について 職業別電話帳を10月1日から順次お届けいたします。つきましては、紙資源の節約を推進いたしておりますので、五十音別電話帳があれば用が足りるお客様への職業別電話帳の配布は、省略させていただきますからご不要でしたら、お手数でも、お早目にお申し出くださるようお願いいたします。

受付番号2-2800(通話料はか) 2-2400(かりません) 栃尾電報電話局営業課

## 栃尾市 少年すもう大会

日時 昭和五十八年九月八日(休)午前八時から午後四時

会場 総合体育館

種別 町内別対抗団体戦、学年別個人戦、学年別三人、五人抜き

参加資格 団体戦四年生以下一人、五年生二人、六年生二人で一チームとし各町内二チームまで・個人戦市内在学の四年生以上の児童

参加申込 九月九日(金)午後五時までに総合体育館

すこやか スポーツ教室

対象 六十五歳以上のかた  
人員 五十人  
開催日 九月十六日から十一月二十五日まで毎週金曜日、九月二十二日のみ木曜日

時間 午前九時半から午前十一時半

会場 総合体育館

参加料 三百八十円(保険料) 申込 九月十二日(月)まで参加料を添えて、社会体育係へ

内容 ワンバウンドテニス、ワンバウンドバレーボール、民踊、ジャフルボードなど

服装 運動できる服装で、内履運動靴