

人気上々の「盆栽教室」

公民館が行っている「盆栽教室」今年も人気上々。受講生を募るとまもなく定員の25人に達しました。講師は天下島1の小林辰五郎さん。この日は、さつきと松の植え替えとせんていでした。12月まで、土づくりから仕立てまで実技をまじえ、ユーモラスな講義が行われます。(6月24日)

~~~~~今月のページ~~~~~

|                       |         |
|-----------------------|---------|
| 健康をつくるために.....        | 2・3・4・5 |
| 6月市議会から(6集落整備計画)..... | 6・7     |
| 塩谷に大規模変電所計画.....      | 8       |
| 空き缶を捨てないで.....        | 9       |
| 学校紹介(荷頃中).....        | 10      |
| 「まむし、にかまれたら」.....     | 11      |
| 清涯堰を探查.....           | 12      |

~~~~~



先人の偉大な努力に触れる

清涯堰の跡を探查

入東谷分館



山の中腹につくられた清涯江

栃尾市公民館は、本町にある本館のほか、下塩谷、上塩谷、東谷、入東谷、半蔵金、中野侯、西谷、荷頃の八分館があります。各分館は、小・中学校や開発センターを館として、地域の中から選ばれた分館長のほかに事務局を学校の先生が担当して運営しています。それぞれ地域に根ざした活発な活動を行っています。地域限定しているために、広く市民のみならず知られていないようです。そこで、今後何回かに分け、その活動の様子を紹介いたします。

対象区域 下米伝、上米伝、松尾、栗山沢、寒沢、吹谷、分館長 桜井輝吉、事務局 入東小学校 特色のある事業

清涯堰の探查
清涯堰は、現在の上の原町一帯を開田するため守門岳の麓にある清涯滝の下流に堰を作って取水し、守門山麓の山々の尾根を伝って水路を開削し水を引こうとした事業です。水路延長は二十四、百年前に行われた事業ですが、完成していれば入東谷地区を干ばつから救い、上の原町に美



公民館図書室

希望図書のリクエストをカードに記入ください

公民館の図書室は15,000冊の図書を備え、みなさんの利用をお待ちしております。貸し出しは、2冊まで1週間が原則です。開館は平日と日曜日は、午前10時から午後5時、土曜日は午前10時から正午までです。

また、お読みにになりたい図書がありましたら、備え付けの用紙にご記入ください。できるだけ希望にそい購入いたします。

長期間、団体貸出しも

まとまった図書を3か月くらいまで団体に貸し出す「団体貸出し」を行っています。地域の団体、職場、サークルなどで希望するところがありましたら市公民館へご連絡ください。

代表者のかたから、図書一覧表によって貸し出し希望が出されれば、公民館でお届けいたします。

田が広がっているはずですが、山の急斜面に作られたため、水漏れが激しく数日通水しただけで、目的を果さず折ってしまった水路です。入東谷分館は、まだ水路の跡を残している吹谷から取水口までの十二、を歩いて先人の見果てぬ夢の跡を探查する事業計画を立て、さる五月一日、十八人の男性が参加して行いました。水路跡は、開削当時の姿をとどめていましたが、雑木におおわれ、思うように進めず行程なかばで探査をあきらめました。計算されつくしたように等高線つたいに走る数か所のトンネルの跡に目の当たりにし、先人の夢と偉大な努力にふれることができました。



着付けを実習する受講生

もう一人で着れますよ!

▽一人気の高い着付け教室▽

着付け、盆栽、ペン字、英会話などの公民館講座は、いま開講の真最中、なかでも着付け教室、盆栽教室は人気の的

です。和服を着る機会は少なくなつたものの、やはり女性のあらたまった席では和服が着られることが多いようです。着物は自分で着られなくてとは、毎週火曜日の夜には三十人の受講生が、実技指導を受けています。今年度一回目の講座は九月で終り、二回目は、十月ころから行う予定です。一回目のとき定員外になったかたやこれから希望されるかたは、この機会にぜひどうぞ。

健康づくりの場を提供して



年に1回は健康診断を



いつまでも若々しく、シェーブアップ体操—総合体育館



家族の健康管理者は主婦です



健康な赤ちゃんを育てるために—母親教室



バランスのとれた食べ物を—料理教室



健康は子供のうちから—乳幼児検診

**健康づくりは健やかな
人生を送るかなめです**

健康を考えていますか



健康—それはお年寄りになつてからつくづくそのありがたさがわかるといわれています。では、その健康、若いときから気を配っておられるでしょうか。個人でできる健康法、家族ぐるみ、グループでできるもの周囲をみわたせばいっぱいあります。市は、みなさんの健康を願っていろいろな事業を行っています。たとえば、家族計画・育児などの新婚学級、妊婦のために母親教室、乳児・幼児の健康診査、健康相談、少年期・青年期・壮年期・老年期の人を対象に公民館などが行うスポーツ、健康

講演会と競技会などがあります。若いうちは、自分の老年期の健康まで考えていないという人が多いようですが、年をとってから、かぜをひきやすい、腰痛がなおらない、すぐ肩がこるなどを訴え、若いとき健康に注意していれば、と思っても後のまづりです。老人保健法の施行で医療費も一部有料になりました。まず、自分の健康は自分でつくり出すことを心がけ、壮年期に入ったら、翌日に疲れが残らない程度に全身を動かす運動を継続的に行うことがたいせつなことです。

“健康”つくるのはあなた自身です



早朝、城山までの散歩

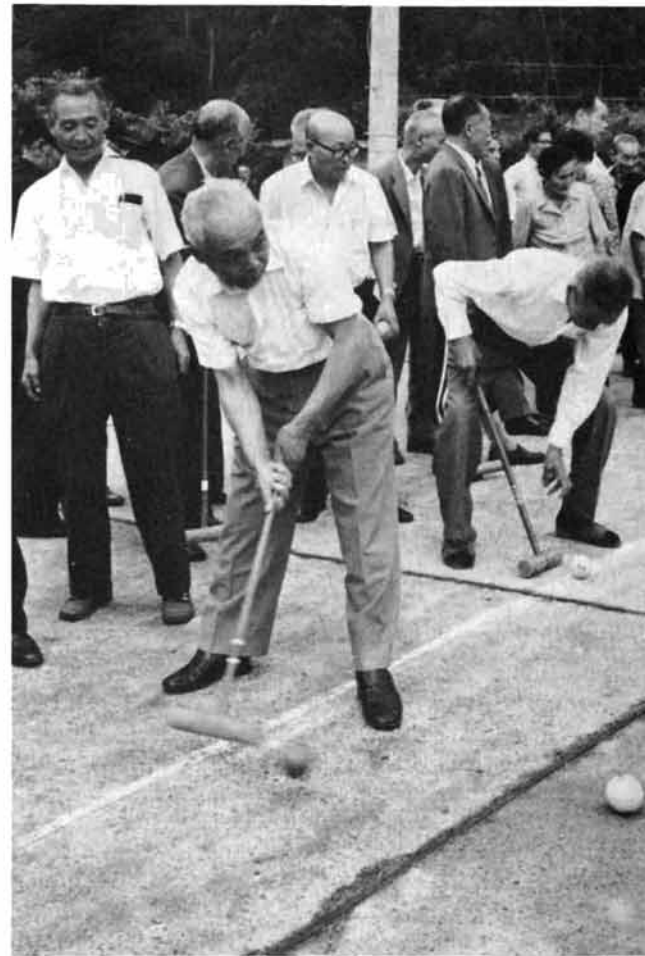

やってみると難しいものですねーゲートボール



花だんの植込み—総合体育館前



お年寄りもどこでもできる軽体操



敬老会—比礼地区 6月19日



盆栽は私の生きがいです—小林辰五郎さん

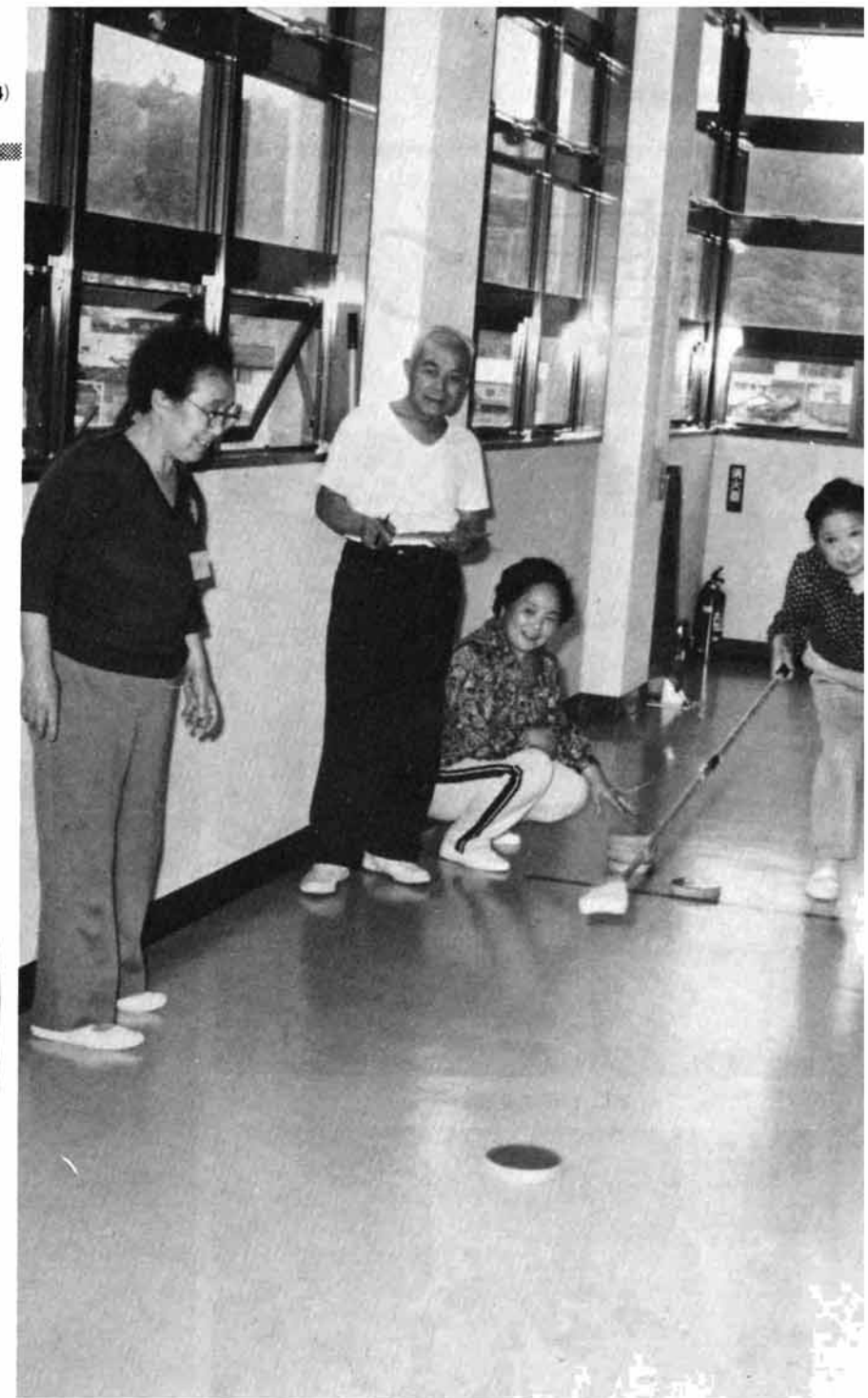

お年寄りもすぐできるシャフルボード—すこやか教室

日本人の寿命は毎年のように伸び、いまや世界一ともいわれ、男子七十四・二歳、女子七十九・六歳と急速に高齢化が進んでいます。この年齢階層の人たち全員が健康かといえ、そうでないことがうかがえます。現に病院などでお年寄りの診療件数が多いことです。

人は生身、いつまでも若いときのように体が動くわけではありません。そこで、若さをどのように持続したらよいかということです。若いとき運動したからとか、年になつたからそろそろ健康のために運動をと、過激な運動をやつてはかえって逆効果になります。疲れが残らないように年齢と体力にあつた運動を続けてやることです。

市内には、スポーツやレクリエーションができる所が周囲にいっぱいあります。例えば、付近の山歩き、花の手入、スポーツ教室へ参加などです。市の社会体育振興は、身と心をいつまでも若くほがらかにあつてほしいことを願つて、いろいろな教室、講座を開いています。いま、老人クラブの間で行われているゲートボールは、数年前に普及に努め、現在でも講習会を開くなど、希望があれば地域に向いて指導にあたっています。ゲートボール、軽体操などは、肉体的な負担は少なく老人のかたには最適なスポーツともいえます。

肉体的な健康に合せて、もう一つたいせつなのが心の健康です。心の健康が損なわれると体の動きまでが悪くなります。そこで、公民館では、老人講座の「寿大学」の開設に力を入れ、今年市内に四十一の大学を開設しています。この講座では健康のこと、仲間づくりのこと、趣味、娯楽まで実用の講座を行っています。若さを長く保つため、みなさんも機会あることに参加してみたいかがですか。



武士侯氏

収入役に武士侯
辰三氏を再任

集落整備、今年度から着手 道路、集会施設を重点



6月定例会市議会 6月17日



六集落の整備計画を議決

文化センター設置条例も

定例の六月市議会は、さる六月十七日から二十三日までの七日間行われ、初日に五議員の一般質問が行われました。第二日目に議案上程、常任委員に付記、二十一日までに審議を終らせ、二十三日の本会議で、地区総合整備計画など市長提出の八議案と一同意案、議員提出の三議案を審議し、原案を可決しました。また、請願五件も審査しました。

センター使用料は低額に設定

教育委員会が管理

市の文化の中核を担う文化センターが、八月いっぱいまで完成します。このため、設置や使用方法などをおこなった。栃尾市文化センター条例を制定しました。

工事は九分どおり終り、九月からは、下の表に掲げた研修室二、学習室、和室会議室、実習・実験室、大会議室などの専門施設がオープンします。使用の受け付けは、教育委員会が担当します。

文化センター使用料 (1時間当り)

使用時間	午前		午後		夜間		午前・午後		午後・夜間		全日	
	午前9時から正午まで	午後1時から午後5時まで	午後6時から午後10時まで	午後1時から午後5時まで	午後9時から午後5時まで	午後1時から午後10時まで	午前9時から午後10時まで	午後9時から午後10時まで	午前9時から午後10時まで	午後9時から午後10時まで	午前9時から午後10時まで	午後10時から翌朝まで
第1研究室	250円	250円	300円	250円	250円	250円	250円	250円	250円	250円	250円	250円
第2研究室	250	250	300	250	250	250	250	250	250	250	250	250
学習室	250	250	300	250	250	250	250	250	250	250	250	250
和室会議室	350	300	350	300	300	300	300	300	300	300	300	300
実習・実験室	250	250	300	250	250	250	250	250	250	250	250	250
大会議室	350	300	350	300	300	300	300	300	300	300	300	300

1. 使用時間が1時間に満たない端数がある場合は、1時間とみなして計算する。
2. 営利又は営業等の目的で使用する場合は、市内の者は上欄使用料の2倍、市外の者は3倍とする。

が未改良で、冬期間は交通不能となるため、隣接の一之貝集落を結ぶ市道一之貝・比礼線を今年度から六十年度までに整備する。

半蔵金・田代地域

半蔵金小学校の改築に伴い学校給食施設を五十九年度に整備する。

西中野集落地域

西中野集落は、地域の中心を県道西中野侯・小平尾線が通っていますが、全線が未改良です。このため、主要地方道小千谷・栃尾線に通過する田代・西中野侯線の改良工事を今年度から六十年度までに行う。

新山地域

新山集落から国道二九〇号線に通じる栗山沢・新山線を改良する。地域交流産業の発展を図るため、新山克雪産業センターを建設する。両事業を今年度から六十年度までに整備する。

栗山沢地域

栗山沢・新山線に路面流水工事を施すとともに、除雪ブルドーザーを備える。住民各層が利用できる多目的施設を建設する。両事業を六十年度までに終了する。

中野侯、栗山沢地区は、国土庁の委託で進めた克雪地域モデル計画づくりのミニモデル地域として、地区のみならず



克雪会館—中野侯地区

んと話し合った計画を集約しました。

一般会計五十九億三千万円に

一般会計五十八億二千三百九十万九千円に一億一千五百二十万七千円を追加して、五十九億三千八百九十三万六千円にしました。

主な事業は、菅畑、軽井沢集落のテレビ共同受信施設建設工事費千七百七十五万円、秋葉公園の現有施設にTNNサテライト局を建設する工事負担金七百万円、栗山沢に建設する克雪健康増進センター建設費五千五百万円、ブルドーザー購入費五百五十万円、下水道事業特別会計への繰出金一千万円、流雪溝工事材料費三百五十万円などです。

刈谷田川を釣りの名所に

釣りマニア「溪衛会」設立 川床整え、ニジマス放流



魚類保護で標識を掲げる会員たち

刈谷田川でいつでも楽しめる釣ができるよう、その豊かな自然を守り、育てようと、釣りマニアが結束して「刈谷田溪衛会」を組織、さる六月十九日、栃尾区公民館で設立総会を行いました。

総会には約五十人の会員が集り、会則、予算を決めた後、会長に荒木幸男さん(栃尾)を選びました。同会の事業は地域と協調して①イワナ、ヤマメ、ニジマスなどの放流②釣り場の整備、規制③刈谷田川流域の観光施策の提言を行うこととしています。

この日は総会に先立ち、ニジマス二十匹から四十匹のものを刈谷田川ダムサイト下流に放流しました。また、総会



ニジマス放流後、設立総会

後には、川にユンボを入れ、魚の住みかや釣り場の整備を行う一方、「禁漁区」「乱獲防止」の標識を設置しました。ダム放水口から下流の虎谷までを禁漁区、小向集落の幾野川出合いまでを網漁禁止区にして魚類を保護することに、十五匹以下のイワナ、ヤマメ、二十匹以下のニジマスを釣ったら放してもらうように訴えています。

刈谷田川ダムが完成してからは市や釣り愛好会が、釣りを楽しんでもらうため、ダムの上、下流にニジマス、シシギイ、ヘラブナ、ヤマメなどを放流してきました。それが育つてよく釣れるため地元も釣り人が入っており、市外、県外からも釣りが盛況です。

そこで心配されるのが乱獲。市内の河川には「新潟県内水面漁業調整規則」が適用されており、夜突きや十五匹以下のイワナ、ヤマメ、ニジマスを取ることも、また十月から二月末までの採捕も禁止されています。

刈谷田川も魚とり に規制があります

この規則を犯すと六月以下懲役か、一万円以下の料金が科せられます。

塩谷に大規模変電所計画 東北電力

将来は東北一帯の給電拠点に 64年運転目指し地元説明会



変電所建設予定地の上標出、入塩川の山林

東北電力は将来も安定した電力を送電するため、長期構想に基づき超高压基幹系統の整備を進めています。このほど県内を含めた東北全域に送電の役割りを果たす新たな電力供給拠点として、「中越変電所」を建設することになり、その予定地として市内の上標出と入塩川にまたがる山林地帯が選ばれ、地元説明会が行われました。土木工事は六十年に着手し四年後の六十四年七月に運転開始を目指しています。当面は中・上越の電力供給拠点として稼働しますが、将来は仙台地区を中心とした東北全域と連携する構想です。市は、この計画を六月市議会の全員協議会で報告し協力を求めました。

さる六月二十五日入塩川、翌二十六日上標出で行われた地権者説明会では上標出、入塩川の片尾作、桐ノ木、細畑などの地域四十軒を買収し、

東北電力は将来も安定した電力を送電するため、長期構想に基づき超高压基幹系統の整備を進めています。このほど県内を含めた東北全域に送電の役割りを果たす新たな電力供給拠点として、「中越変電所」を建設することになり、その予定地として市内の上標出と入塩川にまたがる山林地帯が選ばれ、地元説明会が行われました。土木工事は六十年に着手し四年後の六十四年七月に運転開始を目指しています。当面は中・上越の電力供給拠点として稼働しますが、将来は仙台地区を中心とした東北全域と連携する構想です。市は、この計画を六月市議会の全員協議会で報告し協力を求めました。

さる六月二十五日入塩川、翌二十六日上標出で行われた地権者説明会では上標出、入塩川の片尾作、桐ノ木、細畑などの地域四十軒を買収し、

新制度の参院選

自由民主党八、三四二票、日本社会党一、八四二票、公明党一、一八八票、民社党一、〇二七票、日本共産党七一二票、福祉党二一〇票、サラリーマン党一八九票、新自由クラブ民主連合一四二票、第二院クラブ一八八票、無党派市民連合九三票、田中角栄を政界から追放する勝手連三六票、MPD・平和と民主運動二九票、自由超党派クラブ二三票、日本国民政治連合一四票、維新党一〇票、日本世直し党八票、教育党六票、世界浄霊会四票

やはり多い無効票

さる六月二十六日、新しい選挙制度の比例代表制と選挙区制で行われた参議院議員選挙の結果は次のとおりです。当日有権者二二、二二二人

選挙区制選挙
長谷川吉雄 七〇九四七五票
吉川 芳男 三、四六六、二五四票
稲村 稔夫 二、四五四票
高沢 健吉 一、〇八二票
丸山 久明 六九七票
無効八一三票、投票者数一四、六〇七人、投票率六五・七三%

尿予備貯溜槽を建設 降雪前のくみ取りピークに対処

さる六月十三日、し尿処理施設の子備貯溜槽の起工を行いました。これは、近年降雪



子備貯溜槽の起工式 六月十三日

前にし尿のくみ取りが殺到し、現有の貯溜槽二〇〇個ではまにあわなくなり、今秋のピーク時に備え、四〇〇個の子備貯溜槽を建設することにしたものです。

建設場所は、現有処理施設に接した裏手。投入口から地下パイプでつなぎ、日常運転している貯溜槽が満杯になったとき、切り替える仕組みです。工事は二千九百四十万円で、小平工業(旭町)が施工します。



空きびんまで散乱—中央公園

中央公園 駐車場

空き缶を捨てないで 駐車は奥から順序よく

みなさんの大きな要望で中央公園に設置した「中央公園駐車場」。最近、使用マナーで困っていることがありまます。その一つは、たばこの吸い殻や飲み物の空き缶が捨てられること、二つめに、きちんと定められた区切りの中に止めてない車

ガ見つけられることです。開設に当って、使用料は当分の間のみあわせることにしたため、管理人を置かないことになり、自主的にルールを守って使用していただくことにしました。車の掃除などは、駐車場でもらえないようにし、また、たばこ

の吸い殻、飲み物の空き缶は持ち帰るか、くずかごへ捨ててください。

駐車するとき、入口付近からはじめられています。出入りの際の接触事故になりかねません。奥の方から順序よく駐車していただきたいものです。

越後交通に二階建バス

360度のパノラマと飛行感覚



越後交通(株)にこのほど二階建てバスが登場(写真)観光

越後交通が導入した二階建バス

バスとして活躍しています。このバスは、西ドイツ製で全長十二メートル、全幅二・五メートル、全高三・八メートルで車両総重量は約二十トンの重さ。価格はなんと八千万円。一階には座席十六と豪華なサロン、二階は四十八座席で視界は三百六十度、テレビ、ビデオ、ステレオ、カラオケ、ポトルクーラー、酒かん器、エレクターなど備え、一日の料金が五十万円から六十万円とか。

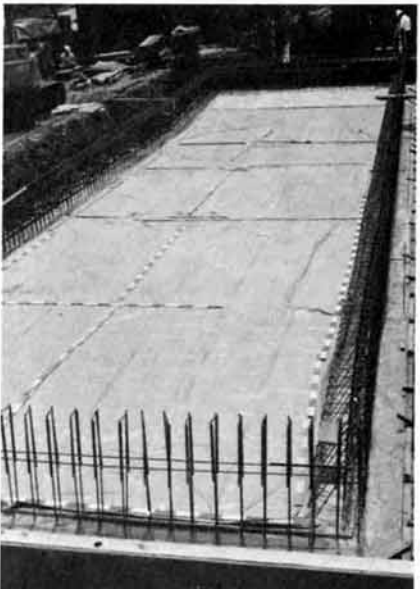

学校前に建設中のプール—6月19日

比礼小学校のプールが間もなく完成します

比礼小プールまもなく完成

比礼小学校のプールが間もなく完成します。いままでは学校から五百メートル離れた稚児清水川の水源に近い谷川にあ

りましたが、異常出水や土砂崩れで泥水が入ったり、管理が良くできなく、近年は一之貝小や荷頃小のプールを借り



歯のよい子を表彰

よい歯の子28人を表彰 三歳児健診

市は三歳児健診(対象五十七年六月から五十八年五月)でよい歯の子二十八人(男十九人、女九人)の表彰を、さる六月七日、市民会館で行いました。表彰された児童は次のとおりです。

- 福嶋俊治(北荷頃) 杵淵雅洋(巻洲) 川上春樹(小向)
- 矢沢貴裕(旭町) 矢沢志郎(菅畑) 中村謙介(楡原)
- 石沢春樹(宮沢) 佐藤加奈恵(上来伝) 安藤法子(西中野俣) 佐藤礼央(天下島)
- 阿部善幸(柳堀) 石田真理子(本津川) 佐藤匠(北荷頃) 葛綿浩史(原町) 諏佐有香理(楡原) 今井勝利(大野町) 猪俣統宣(山田町) 大崎誠(泉) 渡辺幸人(新町) 寺本彰子(栄町) 小林義明(上の原町) 山田貴志(同) 土田光太(東が丘) 金井優二(宮沢)
- 目黒未紀(金町) 平沢圭子(原町) 大橋みどり(滝の下町) 梅沢紫織(上の原町)



故大橋氏

故大橋大助氏に 勲五等瑞宝章

さる三月十五日、八十四歳

で逝去された大橋大助氏に、従五位、勲五等瑞宝章の叙位叙勲が内閣からこのほど伝達されました。
同氏は二日町の出身で、日町郵便局長を三十四年六月、民生委員十三年九月、公民館下塩谷分館長五年七月、月歴任、地域住民と連携し、郵政業務、社会福祉に貢献。

入梅から八月いっぱい「まむし」にかまれる一番多い季節といわれています。市内で毎年まむしにかまれて、栃尾郷病院で受診する人は十五人前後です。治療期間は、かまれた部位、体力などによって異なりますが、やはり、かまれたらすぐ処置することが回復に大きく影響するようです。万一、まむしにかまれたら、次のことをすぐ行って病院で早く手当をしてください。

- 一 かまれた部位より心臓に近い側を細ひもか手ぬぐいでしばり、毒液が回らないようにする。
- 二 かまれた部位を吸い出すか、刃物で浅く切つてしぼり出す。
- 三 かまれた部位をタオルや手ぬぐいを水で湿らせて冷す。
- 四 休日、夜間を問わず病院に連絡して早く受診する。
- 五 以前にまむし、破傷風の血清注射を受けたことがある人は、病院などで受診するとき必ずその旨申し出る。

かまれて三十分から四十分ぐらいの間に病院で治療を受けられると軽くすむといわれています。

これから多い「まむし」の被害 かまれたら直ぐ病院へ

児童扶養手当は、父と生計を同じくしていない十八歳未満の児童を、養育、監護している母又は、養育者に支給される手当です。

○支給対象となる児童

- 一、父母が婚姻を解消した児童
- 二、父が死亡した児童
- 三、父が法に定められた障害の状態にある児童
- 四、父が生死不明、遺棄、拘禁（一年以上）されている児童
- 五、未婚の母の児童で父がいなく、養育者がないとき

ただし、受給者及び児童が、公的年金（障害、老齢福祉年金を除く）を受けているときは、支給されません。

○手当支給額

手当の支給額は、児童一人の場合、月額二万二千七百円、二人の場合、月額三万七千七百円、三人以上の場合、一人増すごとに、月額二千円加算されます。



父親のない子に 児童扶養手当

所得制限額		
扶養親族数	受給者	配偶者及び扶養義務者
0人	2,228,000円	5,813,000円
1人	2,518,000	6,062,000
2人	2,808,000	6,275,000
3人	3,098,000	6,488,000
4人	3,388,000	6,701,000
5人	3,678,000	6,914,000

算されます。
手当は、毎年、四月、八月、十二月に支払い月前の四か月分が支払われます。

○所得制限

この手当には、所得による支給制限がありますが、所得制限は別表のとおりです。詳細は、市民課国民年金係電話2-2151 内線215へお問い合わせください。

国民年金

繰り上げ支給は一生減額される

私は、今年八月で六十歳になります。国民年金の老齢年金は、聞くところによると、六十歳以降であれば、希望した時から、年金がうけとれるとのことですが、どのようなしくみになっているのでしょうか。

答 国民年金の老齢・通算老齢年金は原則として、六十五歳に達した時から支給されますが、六十歳以上六十五歳未満の間であっても本人が希望する時から年金をうけとることができます。これを支給の繰り上げ請求といいますが、繰り上げ請求をした場合、繰り上げ請求した年齢から、年金の減額率がかかります。

希望した支給開始年齢	減額率
60歳以上61歳未満	0.42
61歳以上62歳未満	0.35
62歳以上63歳未満	0.28
63歳以上64歳未満	0.20
64歳以上65歳未満	0.11

また、繰り上げ請求をした場合、繰り上げ請求した年齢から、年金の増額率がかかります。

希望した支給開始年齢	増額率
66歳以上67歳未満	0.12
67歳以上68歳未満	0.26
68歳以上69歳未満	0.43
69歳以上70歳未満	0.64
70歳	0.88

したがって、繰り上げ請求をした場合、繰り上げ請求した年齢から、年金の減額率がかかります。繰り上げ請求をした場合、繰り上げ請求した年齢から、年金の増額率がかかります。



毎日ハードな練習も



はい！こちら荷頃中学校

強いチームワークを勉強にも 地域の協調がバツクアツプ

中学校のバスケット市内大会で、優勝の伝統をもつ荷頃中学校。市の中心から約五・六キロ、県道長岡・栃尾・加茂線を長岡市へ向った左手にあります。今から二十七年前の昭和三十年十二月までは荷頃小学校に併設でした。台地を切り土して校舎を建て、グラウンドは田を埋て造成しました。また一之貝小学校に併設していた分校も翌三十一年に統合、四月から校区の北荷頃、一之貝、軽井沢、比礼、本津川の生徒が勉学をともにしました。生徒数は昨年より少し減って百一人で各学年とも一学級の編成。この生徒を指導しているのが石沢元校長はじめ八人の教師。このほか給食の世話をする給食婦など三人です。生徒は純朴で協調性が強いが競い合う心がいま一つ欲しいと、石沢校長は語る。八人の教師のうち半数の四人が二十代。ときには生徒のよき兄弟として指導にあたる。

「やればできる」
気力を学力へ

バスケットボールの優勝の伝統、陸上、スキーで台頭してきた。荷中生。規則正しく効果的な練習を重ねた結果実っているようです。この際には、保護者の協調も見逃すことができません。市内大会でも保護者が暇を見つけては応援にかけつけたり、練習時間にも理解を示しています。このような環境が、教師と生徒との一体化した授業が進められている要因です。

また、緑豊かな地を生徒とともに、もう一歩進め、中学生として、教師としてもっと地域に溶け込んで行きたいと言葉を続け、地域に根を下ろした教育をねらっていることがうかがわれました。

記録に挑戦！校内陸上

父兄も参加して舗装作業

東北電力 栃尾営業所を出張所に 組織整備で8月から

東北電力栃尾営業所は同社の組織の整備で、八月一日から出張所になります。市内の配電施設は、これまでほとんど耐雪用に取り替えられ、停電事故などはほとんどなくなり、同社はこれらのことから組織整備を行い、効果的な電気事業を進めることにより、需用家へのサービス向上を図ることにしたものです。

人員は十七人から六人に減員されますが、施設の改良整備が完了しているため、保守、サービスマンはいままでどおり行われます。

電気のことについての問い合わせは、栃尾営業所 2-3017へ。

ヒューズの交換くらいは！ 東北電力の婦人電気教室

東北電力栃尾営業所では、十一月まで婦人電気教室を行っています。電気的安全使用の基礎知識から器具のヒューズの交換などまでの講義と実技。五十人の受講生は、毎月一回木・金曜日に分れて熱心な受講です。

婦人電気教室で料理講習も

信号機の清掃—東北電力のサービス事業

とちお 広報 おしらせ版 58.7.10

発行 新潟県栃尾市長 編集 栃尾市総務課 (02585) 2-2151

市民プールオープン

7月24日～8月31日

市民プールを七月二十四日から開放いたします。開放期間、七月二十四日(日)から八月三十一日(水) 開放時間、七月二十四日から八月二十日まで午前十時から午後七時、八月二十一日から八月三十一日まで午前十時から午後五時 使用料金 無料

開放の方法・利用上の注意

- ・自由開放とするが小学生四年生以下の者については、保護者同伴でなければ入場できない。保護者は、二十歳以上で一人につき子供三人までとする。
- ・利用者は受付で利用簿に必要事項を記入してから入場する。
- ・更衣室のロッカーは自由に使用させるが、貴重品所持者は、コインロッカーを使用する。
- ・中学生以下の者で午後五時以降使用する場合は、保護者同伴でなければならぬ。
- ・病気等のある場合は入場できません。
- ・ウキウキ・ビーチボール等の持込みを禁止する。
- ・潜水等は危険防止のため禁止してあります。
- ・プールサイドはすべりやすいので走らない。



市民プール

混雑時の飛び込みはしない。
水泳帽子を着用する。
※天候・水温により開放時間を短縮する場合があります。係員の指示に従ってご利用してください。

行方不明の人を捜す 相談所開設

県警では、八月一日から八月三十一日までの一か月間「行方不明の人を捜す相談所」を開設します。お気軽にご利用ください。

巡回相談所(午前九時から午後五時まで)

- とき 八月四日(木)
- ところ 長岡警察署
- 家族や知り合いのかたが家を出した。
- 外出したまま行方がわからなくなった。
- 出稼ぎ先から便りがと絶え

たなどで、その後情報が知れずお困りの方は、ぜひ相談においでください。相談所では、全国各地で亡くなった身元のない人の写真や持ち物などの記録を用意して、積極的な相談を行っています。

相談においては、なるべく本人の写真や家出当時の状況のわかる資料(身体、服装、所持品などの特徴)をご持参ください。

臨時市場開設による交通規制

7月23・24日 うま市

規制期間 23日午前9時～25日午前0時
交通止 谷内通り→大布橋→織物組合前
一方通行 仲幹線→イマイ電化→山平小路

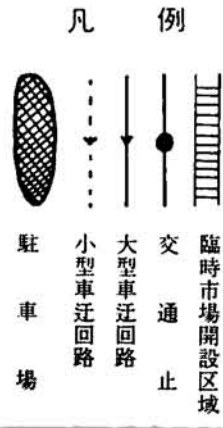
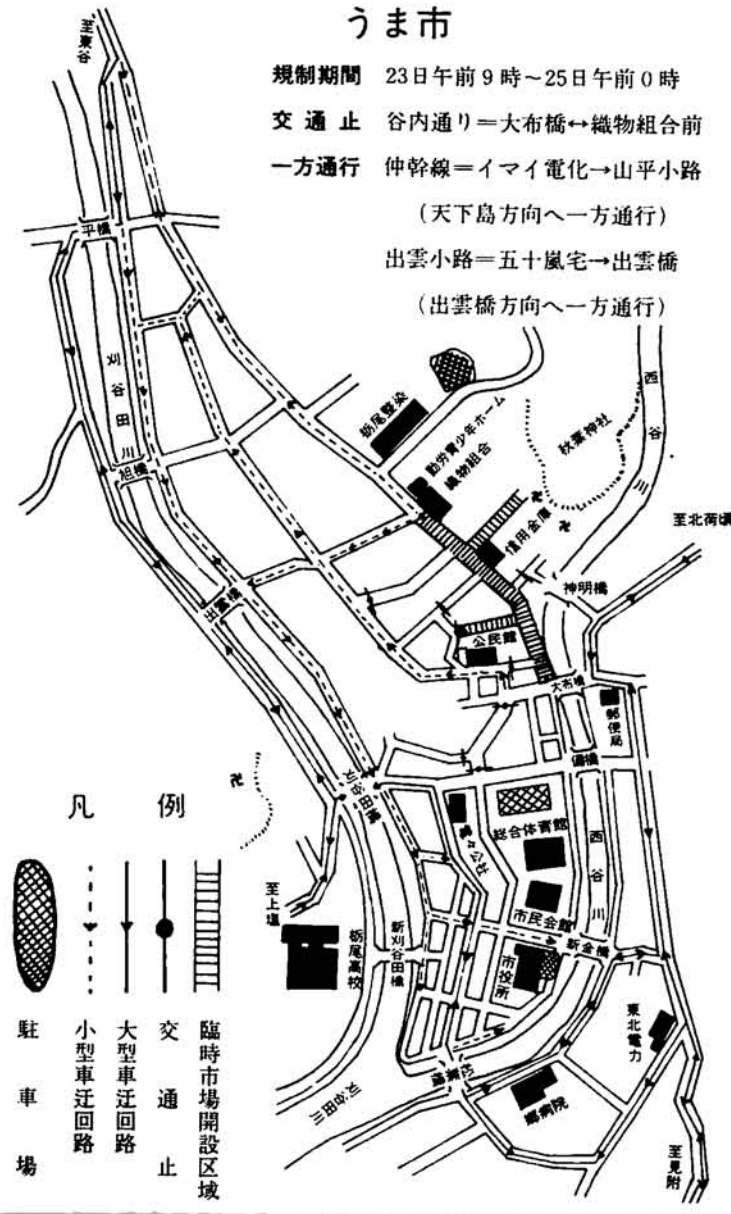

計量器定期検査

県計量検定所では、計量器(はかり)の定期検査を次の日程により実施いたします。取引用、証明用に使用しているのはかりは、計量法で定期検査が義務づけられております。これらばかりを使用しているかたは、必ず検査を受けて下さい。

◎対象計量器
一般取引用、納品検取用、病院等の薬物調剤用、学校等の身体測定用の各種はかり

◎検査手数料
はかりの種類、ひょう量により一百円から千五百円です。当日検査場で納付してください。

定期検査を義務づけられているばかりを使用していると思われる事業所については、市であらかじめ調査しておりますが、調査対象になっていない所でも検査を必要とするかたは、当日検査場へ直接持参してください。

実施期日	受付時期	検査場、同所在地	検査実施の区域
7月26日(水)	午前9時30分～12時 午後1時30分～3時30分	栃尾市役所ララ車庫 栃尾市金町2丁目番5号	新栄町、栄町、山田町、新町、大町、小貫町
7月28日(金)	午前9時30分～12時 午後1時30分～3時30分	同 上	谷内1丁目、谷内2丁目、滝の下町、上の原町、旭町、東町、仲子町、天下島
7月28日(金)	午前9時30分～12時 午後1時30分～3時30分	同 上	金沢、原町、巻洲、平、東が丘、楢原

昭和五十九年度

男子警察官(大卒)募集

採用予定人員 八月七日(日)
新潟県男子警察官五十五人
他県男子警察官十一人

採用予定日 八月下旬
昭和五十九年四月一日

受験資格
昭和三十一年四月二日から昭和三十七年四月一日までに生まれた男子で学校教育法による大学(短期大学を除く)を卒業した人、又は昭和五十九年三月三十一日までに卒業する見込みの人

試験の日時・場所

第一次試験 八月七日(日)
新潟市白新中学校
第二次試験 八月下旬

※その他詳しいことは、栃尾警察署警務課か近くの駐在所にお問い合わせください。

お年玉賞品の引換えはお早く
昭和58年用お年玉つき年賀はがきの賞品の引換えは7月19日までに。まだ引換えをされていないかたはお早めにお近くの郵便局の窓口にお申し出ください。

年賀はがき当せん番号

等級	お年玉	組	番号
1等	カラーテレビ	A組	381855
		B組	325212
		共通	398915 994628
2等	折りたたみ式自転車	A組	86185
		B組	86466
		共通	007 651
3等	手紙セット	A組	007 651
		B組	007 651
4等	お年玉切手シート	A組	32 67 94
		B組	32 67 94

市民会館防火ガラス入れ替のため、七月二十七日から八月二日まで、大ホール以外の借館を中止いたします。

児童手当・特別給付の所得制限

十八歳未満の児童を三人以上養育する保護者に対し、年三回児童手当が支給されています。この手当は、一定以上の所得があると支給されません。

なお、児童手当の所得制限を超えた被用者(厚生年金や共済組合に加入している人)の方には、特例給付制度があります。これらの手当の所得制限は、下表のとおりです。

扶養親族数	児童手当	特例給付
0人	1,315,000円	2,740,000円
1人	1,605,000円	3,030,000円
2人	1,895,000円	3,320,000円
3人	2,185,000円	3,610,000円
4人	2,475,000円	3,900,000円
5人	2,765,000円	4,190,000円
6人	3,055,000円	4,480,000円

児童手当現況届は

お済みですか

六月十日号の本紙でお知らせした児童手当の現況届は提出期限をすでに経過しております。まだ提出されていないかたは、六月分以降の手当の支給が停止されますので、未提出のかたは、至急、市民課国民年金係へ提出してください。

行政苦情一〇番を開設

役所仕事に対する苦情(相談)は02522-1100

受付時間は平日午前八時半から午後五時、土曜午前八時半から午後五時まで。
栃尾市には、行政管理庁長官が委嘱した行政相談員大港文二さん(栃尾市山田町七番四号☎3611)が相談を受けていますので、この制度もお気軽にご利用ください。

行政相談

- ▽七月二十五日(月)午前十時から午後三時
- ▽市役所市民相談室
- ▽市役所市民相談室
- ▽七月二十五日(月)午前十時から午後三時
- ▽市役所市民相談室
- ▽市役所市民相談室
- ▽七月二十五日(月)午前八時三十分から午後五時
- ▽市役所市民課国民年金係
- ▽家庭児童相談
- ▽市の執務時間中いつでもおいでください
- ▽市役所別館家庭児童相談室
- ▽市役所別館社会福祉協議会

税金相談

- ▽七月二十五日(月)午前八時三十分から午後五時
- ▽市役所市民課国民年金係
- ▽家庭児童相談
- ▽市の執務時間中いつでもおいでください
- ▽市役所別館家庭児童相談室
- ▽市役所別館社会福祉協議会

心配ごと相談

- ▽毎週水曜日午前十時から午後三時、どんな心配ごとでもご相談ください。
- ▽市役所別館社会福祉協議会

今月の税金

- ▷固定資産税
- ▷国民健康保険税
- 納期 8月1日
- ▷国民年金保険料
- 納期 8月1日

市税負担の状況

グラフは市民の皆さん、1人当たりと1世帯当たりの昭和57年度の市税負担状況を示したものです。どの税をいくらくらい負担していることなるかご覧ください。

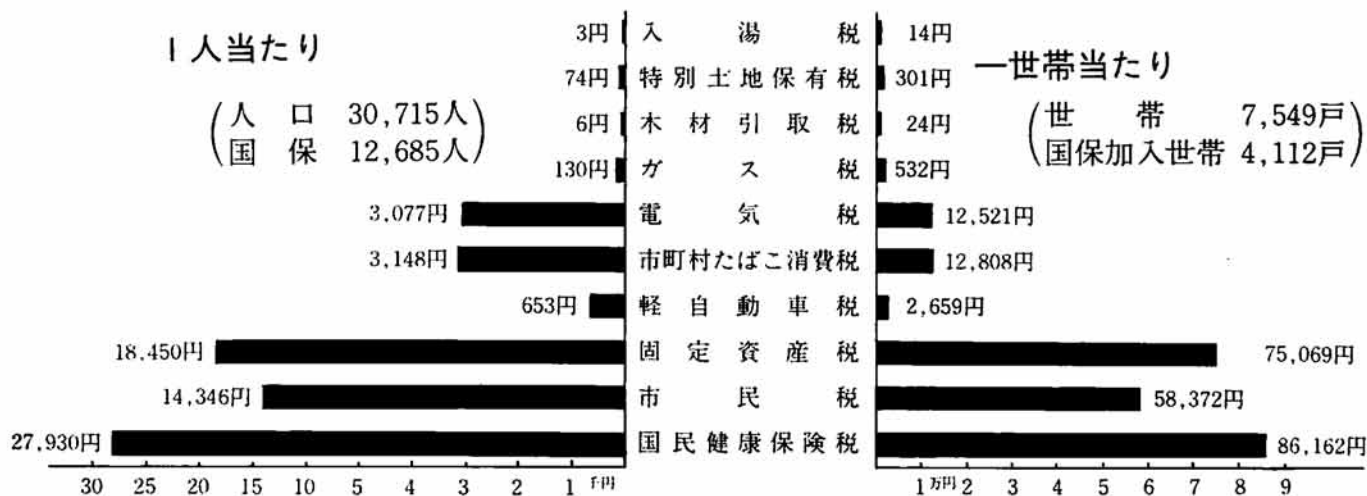

昭和57年度決算（見込）

1億5652万円の黒字

一般会計では、当初予算で歳入総額59億3498万円を見込みましたが、決算では60億2683万円となりました。歳出は、総額で58億6421万円となり、歳入と歳出の差引額は1億6262万円となりますが、このうち、翌年度への繰越事業分610万円を差し引いた1億5652万円が実質的な黒字額で昭和58年度に繰り越されることとなります。

一般会計

歳入	予算現額	収入済額	歳出	予算現額	支出済額
1 市税	1,194,215	1,225,234	1 議会費	98,352	97,819
2 地方譲与税	75,679	75,679	2 総務費	1,166,886	1,159,243
3 自動車取得税交付金	42,000	42,795	3 民生費	1,052,225	1,043,273
4 地方交付税	2,233,051	2,281,800	4 衛生費	259,542	256,313
5 交通安全対策特別交付金	2,183	2,183	5 労働費	32,113	31,421
6 分担金及び負担金	169,113	166,667	6 農林水産業費	376,100	367,203
7 使用料及び手数料	86,137	88,558	7 商工費	357,783	357,314
8 国庫支出金	677,854	676,468	8 土木費	1,018,035	1,002,283
9 県支出金	396,670	399,156	9 消防費	187,823	185,382
10 財産収入	60,079	64,983	10 教育費	693,674	682,391
11 寄附金	100,810	101,472	11 災害復旧費	158,647	153,567
12 繰入金	1,000	1,000	12 公債費	507,827	502,782
13 繰越金	111,777	111,777	13 諸支出金	25,245	25,216
14 諸収入	224,414	229,063	14 予備費	730	
15 市債	560,000	560,000			
歳入合計	5,934,982	6,026,835	歳出合計	5,934,982	5,864,207

公営企業の状況

ガス事業

資産の部		負債、資本の部	
科目	金額	科目	金額
固定資産	81,042	固定負債	4,215
減価償却引当金(△)	29,949	流動負債	6,057
流動資産	21,995	未払金	3,651
現金預金	17,196	未払費用	11
未収金	2,097	前受金	136
製品	69	預り金	87
貯蔵品	461	その他流動資産	2,172
その他流動資産	2,172	資本金	41,034
		剰余金	18,377
		(当年度純利益)	3,405
合計	73,088	合計	73,088

水道事業

資産の部		負債、資本の部	
科目	金額	科目	金額
固定資産	235,152	固定負債引当金	3,257
減価償却引当金(△)	36,969	流動負債	2,692
流動資産	15,900	未払金	360
現金預金	11,864	未払費用	16
未収金	588	前受金	130
貯蔵品	1,298	その他流動負債	2,186
その他流動資産	2,150	資本金	158,187
		剰余金	50,545
		当年度純損失(△)	598
合計	214,083	合計	214,083

市債の状況

◆市債とは

市の建設的な事業を実施するために国などから資金を借入れ、これを長期にわたって返済していく借入金のことです。

財産の状況

区分	現在高等
土地	934,543㎡
建物	98,746㎡
有価証券等	4,380万円
積立金	9億7,631万円
運用基金	2億2,772万円

市債現在高

借入金	現在高	市民1人当たり
大蔵省	25億8,282万円	8万4,089円
郵政省	5億541万円	1万6,454円
公営企業公庫	4億4,100万円	1万4,357円
市中銀行等	5億6,545万円	1万8,409円
共済組合等	1億118万円	3,294円
新潟県	6,828万円	2,223円
その他	2,250万円	732円
合計	42億8,664万円	13万9,561円

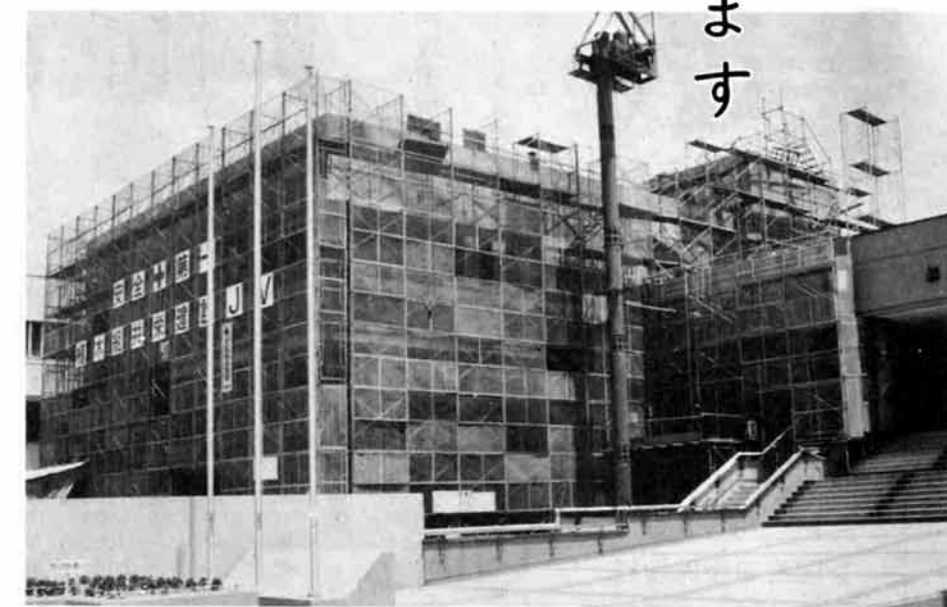

文化センター（8月完成予定）

60億円をこのように使っています

財政状況のお知らせ

特別会計の状況

会計名	区分	金額
国保会計	予算額	10億3,050万円
	収入済額	10億2,799万円
	支出済額	9億9,551万円
	差引額	3,248万円
下水道会計	予算額	2億1,880万円
	収入済額	2億1,878万円
	支出済額	2億1,413万円
	差引額	465万円
簡易水道会計	予算額	880万円
	収入済額	953万円
	支出済額	811万円
	差引額	142万円
老人医療会計	予算額	5,631万円
	収入済額	5,631万円
	支出済額	5,589万円
	差引額	42万円

サマージャンボマイカー（300万円相当）が1,400台当る!! 7月14日よりサマージャンボ宝くじ予約開始
申込方法等については7月14日(木)の新聞（朝刊）紙上に発表されます。

とちお おしらせ版

58 7,25

発行 新潟県栃尾市長 編集 栃尾市総務課 (02585) 2-2151

昭和五十八年度警察官(高卒)募集

○採用予定人員
新潟県男子警察官約八十人
警視庁ほか約十四人

○採用予定月
昭和五十九年四月一日

○受験資格
昭和三十一年四月二日から昭和四十一年四月一日までに生れた男子で高等学校卒業程度の学力を有する者
ただし次の者は受験できません

○試験の日時・場所
第一次試験九月二十五日(日) 長岡市(長岡工業高校)

※その他詳しいことは、栃尾警察署警務課か近くの駐在所にお問い合わせください。

○試験の日時・場所
第一次試験九月二十五日(日) 長岡市(長岡工業高校)

※その他詳しいことは、栃尾警察署警務課か近くの駐在所にお問い合わせください。

～青少年補導員が変りました～

青少年の非行防止に関しては年々増加の傾向にあり、戦後第3のピークを迎えたとされており。栃尾市教育委員会もこの問題を重視し、昨年10月市役所第1別館に青少年育成センターを設置し、毎月3回盛り場、遊技場等青少年の集りやすい場所を巡回指導しております。今年新しく次の方を青少年補導員に委嘱しました。お気軽にご相談ください。

補導員名簿

地区	住所	氏名	電話番号	所属
栃	見附市太田町787	岩本 祐大	見附 2-5502	栃尾高等学校(全日制) 2-4155
	上隈出3039-3	水沢 徹	2-5127	栃尾高等学校(定時制) 2-3553
	見附市	平賀 新作	見附 2-3221	栃尾中学校 2-3654
	山田町	今井 法夫	3-6749	栃尾中学校 2-3654
	二日町854	小林 久栄	2-3884	栃尾南小学校 2-3022
	上の原町5-28	坂井 潔	2-5308	栃尾東小学校 2-1555
	谷内1丁目1-2	高見 力	2-2206	栃高PTA
	天下島1丁目4-9	並沢 勝子	3-3650	栃中PTA
	谷内2丁目1-28	小林 清一	2-2436	南小PTA
	栄町2丁目6-30	松田 強	2-4918	東小PTA
尾	大町1-3	羽賀 光助	2-2205	青少年育成推進指導員
	表町2-8	杉島 千恵子	2-2977	*
	金沢2丁目6-7	長野 郁子	3-6069	*
	旭町3-4	西川 儀一	2-3157	*
	本町13-10	本田 寅一	2-2045	*
	仲子町11-30	清水 盛雄	2-2320	*
	山田町1-24	高林 勝見	2-3105	*
	金町1丁目3-43	桐生 喜久子	2-3161	*
	長岡市宮内町3丁目12-31	流石 光信	35-3781	下塩谷中学校 2-2274
	二日町746-2	山井 秀次	2-2590	下塩谷中PTA
東	二日町607	藤田 又右工	2-9427	青少年育成推進指導員
	大野原798-1	田中正弘	2-2728	*
	本町1-15	坂井 敬輔	2-5380	東谷中学校 2-2840
	栃尾2887	上村 寿雄	2-3523	青少年育成推進指導員
	泉169-乙	鎌田 勇	3-3095	東谷中PTA
	下東伝618-1	佐藤 信夫	8-2857	青少年育成推進指導員
	北町746-4	山崎 明	2-3847	南谷中学校 2-2073
	北町4815	上野 直成	3-6920	青少年育成推進指導員
	木山沢64	石原 秀男	8-3160	*
	-之貝999	茨木 勇	3-6101	南谷中PTA

夏季文芸作品募集

応募資格 市内に在住および勤務しているかた。

種別 俳句、川柳、短歌、詩。

題材 題は自由、夏季作品としてふさわしいもの

出品点数 各種目とも5点以内。

用紙 官製ハガキとし、種別ごとに一葉とする。

あて先 栃尾市本町6番2号、栃尾市公民館内夏季文芸係

締切 昭和58年9月10日(日)必着。

※お願い 作品は楷書ではっきり書いてください。

交通止め

下水道工事のため次の区間が交通止めとなっております。大変ご迷惑をおかけしますがご協力をお願いします。

○県道長岡・栃尾・加茂線
佐藤クリーニング前〜光屋電気商会角。

文化講演会

講師 富永一郎(漫画家)

期日 昭和五十八年九月三日

時間 午後七時

会場 栃尾市市民会館

◎多数ご参加ください。

少年少女球技大会

期日 昭和五十八年八月十七日(水)一日間

会場 野球小学、東小学校、南小学校、吉水運動広場、中学、栃尾高校、栃尾中学校、西谷運動広場、バレーボール、栃尾高校体育館、ミニバスケットボール、総合体育館、東小学校体育館

種目 野球(小中学生男子)、ミニバスケット(小学生女子)、バレーボール(中学生女子)

焼きもの教室

対象 市内在中の小中学生
申込み 八月一日(日)午後五時までに選手名簿を大会事務局へ提出してください。

表彰 各種目の各ブロックの二位まで表彰する。

その他 大会期日の延長はしない。詳細は大会事務局 ☎ 5571へ。

手づくりの焼きものをつくってみませんか。
対象 中学生以上
人員 三十人
日程 八月六日午後一時から午後五時講義・型づくり、七日午前九時から午後三時型づくり、二十日午後一時から午後六時野焼き、二十一日午前

栃尾まつりたるみこし綱引大会

出場チーム募集

今年度も八月二十六日(土)、七日の二日間栃尾まつりが行われます。

なかでも構みこし綱引大会は他に類がないということで市内外から注目される行事です。この構みこし綱引大会には、市内の各町内職場グループが多数出場しますがより多くのチームが出場し栃尾まつりを盛り上げるよう野球その他スポーツチームの出場を募集します。

日時 八月二十七日(土)午前九時三十分から午後零時三十分

場所 秋葉公園

人員 監督一人と男性チーム選手八人補欠二人 女性チーム

持家住宅緊急対策

県では、持家促進と木材関連業界の振興を図るため、住宅の新築資金(購入を含む)を貸付けていますのでご利用ください。

◆貸付条件
次の条件のすべてに該当する人は貸付けを受けられます。
●県内に自ら居住するための住宅を建設しようとする人
●資金の貸付けを受けなければ住宅を建設できない人で、前

作業停電

八月四日(木)午前九時から午後一時、大野原全域、藤谷全域、山葵谷の一部(人口の半数)

八月十日(木)午前九時から午後一時、天下島一丁目、のぼり全域、天下島二丁目、のぼり全域(刈谷田川沿いを除く)

八月十一日(木)午前九時から午後一時、沖布の全域、天平の一部(袖山亮一さん宅付近から沖布より)

八月二十六日(金)午前九時から午後一時、旭町の一部(中通り)と刈谷田川沿い、仲子町の一部(鈴倉織物仲子寮付近から旭町より)、天下島二丁目、の一部(刈谷田川沿い)

※停電などの問い合わせは、電柱電号を確かめてお知らせください。 ☎ 3017へ



栄町 奇麗美春ちゃん 7月12日 4か月児健診

乳幼児健診

会場 ▶ 市役所別館
時間 ▶ 午後1時までに集合

※7か月健診には、茶わん、スプーン、筆記用具を持参してください。

※3歳児健診では尿検査を実施します。

※必ず母子手帳を持参してください。

※受診は栃尾市民に限ります。

健診名	月日	対象者
4か月児健診	8月9日(火)	58年4月生まれ
7か月児健診	8月12日(金)	58年1月生まれ
1歳6か月児健診	8月11日(木)	57年2月生まれ
3歳児健診	8月10日(水)	55年3月生まれ

母親教室〈後期〉

とき	ところ	時間	対象者
8月2日(火)	市役所4階大会議室	午後1時~4時30分	9月、10月出産予定のかた

総合健康相談

◎健康について相談のある方は、どなたでも、お気軽においでください。

相談担当者: 医師、栄養士、保健婦
対象者: 赤ちゃんのことから、お年寄りまで相談のある方

とき	ところ	時間
8月23日(火)	市役所別館	午後1時~2時

レントゲン間接撮影

本年もレントゲン間接撮影を実施します。詳しいことは6月25日発行のおしらせ版をご覧ください。

一般健康診査

本年も一般健康診査を下塩谷(川谷地区を除く)上塩谷・東谷地区の40歳から64歳を対象にレントゲン間接撮影と同時会場で行います。詳しいことは6月25日発行のおしらせ版をご覧ください。