

広報

アらびまり

1995
12月号
No.242



異国文化芸術を満喫

(中国黒龍江省芸術学校

寺泊公演)

今月の主な記事

- 町文化祭が盛大に開催される!!
- 大盛況!! 寺泊農業まつり

●人のうごき (11月1日現在) ●

人口	12,828 (-3)
男	6,152 (±0)
女	6,676 (-3)
世帯数	3,187世帯 (+5)
出生	9人
死亡	11人
転入	23人
転出	24人

()内は前月比



●平成7年12月1日 寺泊町役場発行 〒940-25 新潟県三島郡寺泊町大字寺泊字上田町8224の2
●総務課編集 TEL 0258-75-3111(代)

12 町民カレンダー

12月1日～12月31日

12 月		16土 先負	●固定資産税第3期・国民健康保険税第5期納期(納期限25日)
1金 赤口		17日 仏滅	
2土 先勝		18月 大安	
3日 友引	●和太鼓演奏 in 寺泊 (文化センター: PM 2:00~4:00)	19火 赤口	●乳児健診 (母子健康センター: 受付=PM 1:30~1:50)
4月 先負	●平成8年度保育所(園)入所受付開始 (役場・支所・各保育所 ~15日まで) ●リハビリテーション (母子健康センター: AM 8:30~PM 4:00)	20水 先勝	●初心者箏曲教室 (文化センター: PM 1:30~)
5火 仏滅	●ツベルクリン反応検査 (町体育館: 受付=PM 1:20~1:50) ●骨粗鬆症予防教室 (町体育館: 受付=PM 9:30~11:30)	21木 友引	●初心者英会話教室 (文化センター: PM 7:30~) ●三種混合予防接種 (母子健康センター: 受付=PM 1:20~1:50)
6水 大安	●初心者箏曲教室 (文化センター: PM 1:30~) ●骨粗鬆症予防教室 (農業研修所: AM 9:30~11:30)	22金 大安	●母親学級 (母子健康センター: PM 1:30~3:00)
7木 赤口	●初心者英会話教室 (文化センター: PM 7:30~) ●判定BCG接種 (町体育館: 受付=PM 1:20~1:50) ●さわやか健康教室 (農業研修所: PM 7:20~)	23土 赤口	●天皇誕生日
8金 先勝		24日 先勝	●絵本読み聞かせ (文化センター: AM 10:30~)
9土 友引	●体育協会主催「佐藤 恵 講演会」 (文化センター: 開演 PM 6:30~ 入場無料)	25月 友引	●クリスマス ●固定資産税第3期・国民健康保険税第5期納期限
10日 先負	●近郷少年少女バレーボール大会 (町体育館他: AM 8:30~)	26火 先負	<div style="border: 1px solid black; padding: 5px;"> <p>ご気軽にご利用ください</p> <p>文化センター「はまなす」 図書室</p> <p>ご利用時間</p> <p>●平日…………… 午後1:00~午後8:00まで ●土・日・祝日…… 午前9:00~午後5:00まで</p> <p>休館日</p> <p>(1) 毎週月曜日 (月曜日が国民の祝日に当たる場合は、その翌日) (2) 年末年始 (12月29日~翌年の1月3日) (3) その他、設備点検等で特別な場合に臨時に休館する場合があります。</p> </div>
11月 仏滅	●年末の交通事故防止運動 (31日まで) ●リハビリテーション (母子健康センター: AM 8:30~PM 0:30) ●ツベルクリン反応検査 (農業研修所: 受付=PM 1:20~1:50)	27水 仏滅	
12火 大安	●糖尿病教室 (町体育館: 受付=AM 9:30~11:30)	28木 大安	
13水 赤口	●高齢者健康教室 (青少年研修センター: AM 9:30~PM 3:00) ●判定BCG接種 (農業研修所: 受付=PM 1:20~1:50)	29金 赤口	
14木 先勝	●初心者英会話教室 (文化センター: PM 7:30~) ●糖尿病教室 (農業研修所: AM 9:30~11:30)	30土 先勝	
15金 友引	●1歳6ヵ月児健診 (母子健康センター: 受付=PM 1:30~2:00)	31日 友引	●大晦日 ●工業統計調査 調査日

火の用心 火災・救急は119

*消防の問い合わせは 0258-75-2476

町文化祭が

盛大に開催される!!

生涯学習フェスティバル'95 PART1

ひとこま



おやつづくりでの和やかなひととき



地域づくり特別事業



華道体験教室



コサージュづくり

色鮮やかで、豪華なものを想像しがちですが、今回の作品は普段さりげなく使えそうな、つつましく可憐なバラの花束です。すっきりきれいに仕上げるには、針金に糊のついた細いテープをきつちり巻きつけること、そして中心になる花を決めたらその人のセンスで大小のバラをどのよう

に組み合わせるかがポイントでした。葉は、添え方だけで一枚一枚

初めてのコサージュづくり

吉 白井 康子

が生きてきて、花の表情も一変します。全部先生が目を通してくださり、上々の出来でした。

会場は終始和やかで、あっという間の三時間でした。

何かを創るといことは心がはずみ、ドキドキするもの。できたばかりのコサージュは、それぞれの胸元を飾り、写真に納まりました。



多目的ホールでの展示

「地元での展示会には是非とも出品するように」という書道の師の言葉と、知人の誘いもあって、迷いながらも初めての出品でした。当日、自分の作品はどこに展示されているのかしら?と胸はドキドキ。子供等が先に見つけてくれました。恥ずかしくて、チラッと見て足早に展示内をぐるぐる回ってしまいました。

町文化祭に出品して

野積 吉井 正子

寺泊の文化・芸術の高揚をめざして毎年開催されている文化祭が、十一月三〜五日、文化センターを会場に催されました。日頃の創作活動の成果を発表する展示部門のほか、本年度は華道・茶道の体験教室、おやつづくり・コサージュづくりの創作コーナー、囲碁・将棋大会さらにビデオ上映会と会場をフルに活用しての開催でした。延べ二千人を上回るたくさんの町民の皆さんから芸術の秋を堪能していただきました。その力作ぶり、活動の様子とともに、出品・参加された方々の声をお届けします。



茶道体験教室

私は、タイの四人の方々とともに茶道教室に参加しました。彼等にとってはまったくの初体験です。映画や雑誌を通じて、着物姿の日本女性がお茶を飲むといった程度の知識しかなかったため、見

様見真似でお茶をいただきました。緊張のあまり足がしびれた者もいましたが、「お気楽にどうぞ。」の声で、リラックスすることができたようです。「スマイルの国」にふさわしい普段の笑顔に戻り、ほっとした様子でした。楽しかった、面白かった、そんな思い出づくりをさせてもらうことができました。

来年もぜひ、このような体験教室を設けてほしいと思います。

茶道教室に参加して

野積 角田 文代

も、日常忙しい時間の中でのがんばりが伝わってくる作品ばかりでした。二回、三回と回っているうちに、恥ずかしいだけだった自分の

作品を見る目も少し冷静さを取り戻し、「もうちょっとがんばっていいナ」と思えるようになって、いつの間にか緊張感も解けていました。



大盛況!! 『寺泊町農業まつり』

十一月三日、寺泊町体育館をメイン会場に第九回寺泊町農業まつりが盛大に開催されました。会場では、農家が自慢の農作物を出品した品評会、つきたてのモチが食べられるモチつき大会、コシヒカリが当たるお楽しみ抽選会など盛りだくさんの催しもの、又浜茶屋の特設会場で前日からの強風のため実施が危ぶまれた農業まつりの超目玉「牛の丸焼き試食会」は、押すな押すなの大盛況。そして、農産物即売会では市価より格安で新鮮な野菜が飛ぶように売っていました。

「つくる喜びを真心こめて消費者に」にふさわしい消費者と生産者の心ふれあう一日でありました。



大盛況！農産物即売会



抽選会でコシヒカリが当たったよ



お楽しみ抽選会



つきたてのモチ、おいしい!



牛の丸焼きを試食しようと長蛇の列が...



牛の丸焼き

がんばったネ!
十一月の三歳児
歯科検診で虫歯のな
かった子どもたち
(敬称略)

- 小川町 長谷川 蕉
上田町 橋本 愛美
敷田 家後 怜奈
戸崎 遠藤 生
高屋 松井 太
大和田 笠原 龍二
大和田 笠原 龍二
上荒町 平石 奈々子
池ノ尻 川井 朋子
坂井町 小藤 井 快子
箕輪 近藤 美穂
新道 佐藤 大樹
金道 皆川 大樹
田頭 関根 佳志
敦ケ曾根 西田 由輝
敦ケ曾根 山田 大輝
敦ケ曾根 八木 奈未
下曾根 解良 菜未
田頭 中島 帆
裕田 河川 月
鰐田 小沼 智
竹森 山田 大
- 五十四人受診した中で虫歯のなかった子は二十六人(四十八%)でした。



文化・スポーツ 交流で 友好親善都市 伊勢崎市と友好深める



寺泊芸能文化を披露(さざなみ会)

寺泊ふるさと 特産品・芸能 大好評!!
アイラブ
—きらめく越後I♥県央'95—



ふるさとの芸能を発表(白港会)

十一月十一日・十二日の両日、三条市の県央メッセピアで「きらめく越後I♥県央'95」が開催されました。

県央十一市町村が、それぞれの地域がもつ歴史・文化・産業など、本圏域のPRと住民の交流を促進するこのイベントには、ふるさと特産品展示・即売会、ふるさと芸能発表、ゲーム、お楽しみ抽選会などがあり、会場は家族連れで大賑わいでした。

本町からは、ふるさと芸能発表に「白港会」が出演し、寺泊船方節、寺泊盆踊りを披露。また、物産展・即売会では、いが栗だんご、貝細工などが大好評で多くの人が垣ができていました。

地域住民が一丸に 第十回むらめくり野積地区駅伝大会

野積地区一周を小学生児童から一般の方へと、九区間をタスキで継ぎ、競い合う恒例の野積地区集落別対抗駅伝大会が、十一月五日青空のもと盛大に開催されました。

大勢の地区民が見守る中、号砲一発スタート!

集落対抗とあって、選手はもとより沿道に詰め掛けた応援の人達も気迫と熱気の入った応援!

地域が一丸となったこの大会で、地域みなさんの融和そして地区の発展、活性化がはかられたことでしょう。



十一月三日(文化の日)、伊勢崎市文化会館において、伊勢崎市民音楽祭「95ラプリーフェスティバル」が開催されました。

本町から「さざなみ会」(代表星洋子さん)の皆さんが参加して、寺泊町に古くから伝わる「野積酒造り唄」など素朴な寺泊芸能文化を披露し、市民から拍手喝采を受けました。

また十月十九日(日)、伊勢崎市民プラザ体育館において、ママさんバレーボール大会が開催されました。

本町から「寺泊婦人バレーボールチーム」・「OKOZU婦人バレーボールチーム」の二チームが参加し、熱戦を繰り広げた後、昼

食時の懇談で選手個々の交流を深めました。

この二つの交流会で、益々両市の友好を深めました。

国勢調査

ご協力

ありがとうございました。



平成7年 国勢調査概数まとまる!

わが町の人口 12,761人

世帯数 3,198世帯

皆様のご協力により10月1日に実施いたしました平成7年国勢調査の概数がまとまりましたのでお知らせします。

このたびの調査は、全町を83の調査区に分け、72名の調査員により実施いたしました。

その結果、わが町の人口は12,761人(男6,146人、女6,615人)で、前回平成2年国勢調査に比べて、418人(3.2%)の減少となりました。

また、世帯数は、3,198世帯で前回調査に比べて62世帯(2.0%)の増加でした。

これによると1世帯あたりの人口は4.0人となり、本町も核家族化現象が進行しているものと思われます。

なお、年齢別人口や産業別の就業者の状況などについては、これから順次全国より公表されるわけですが、これらの資料については、国・県・町が福祉・教育・住宅などあらゆる分野における行財政施策を計画、実施するうえで利用されます。

※ここに掲載した数値は町で集計したものであり、後日総務庁統計局で公表する結果とは異なる場合があります。

〈国勢調査における人口及び世帯数の推移〉

※()内は世帯数

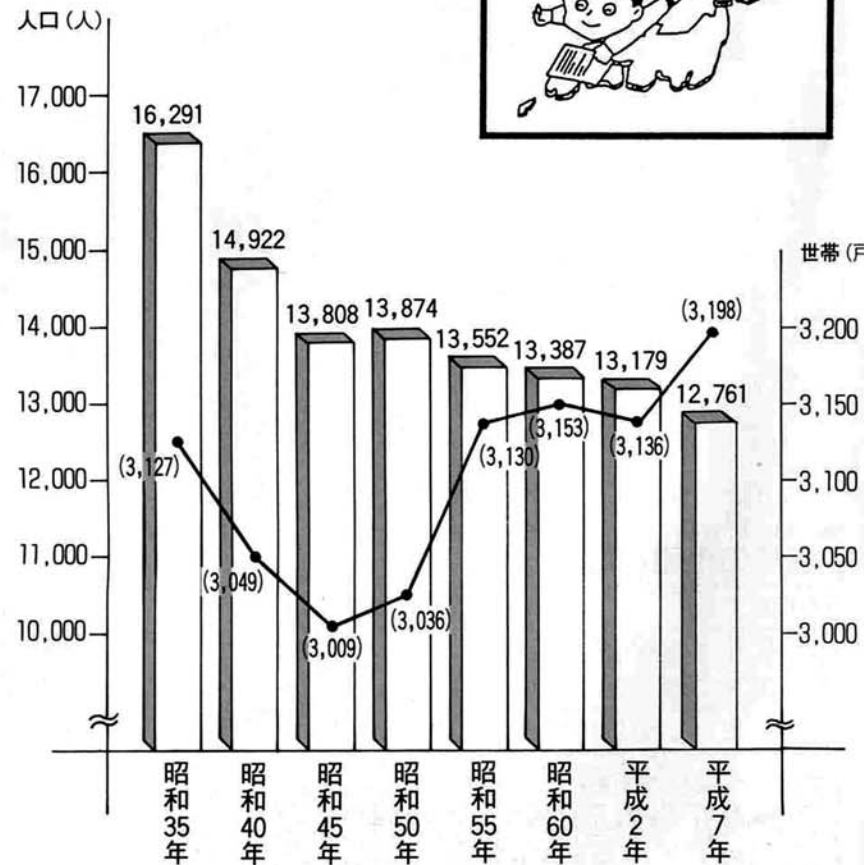

まちの話題



美しいハーモニイで感動を与えた

—町小中学校音楽発表会—



十一月十六日、文化センター「はまなす」を会場に、第十五回「寺泊町・小中学校音楽発表会」が開催されました。

「気球ののってどこまでも」の全員合唱に始まり、各学校の素晴らしい合唱と演奏が繰り返され、あつという間の二時間半。各校の発表にじっと耳を傾けて、互いの発表のよさを感じとろうとしている姿勢が音楽会を一層充実させていました。

小学生・中学生が一堂に会し、それぞれの特徴を發揮した心温まる音楽発表でした。

お見事!! 最優秀賞に 会田貴生君(寺小5年)

—全国児童画コンクール(主催 毎日新聞社など)—



会田 貴生君

幼児・小学生から絵画を募集した「第14回全国児童画コンクール」(主催 毎日新聞社など)に、寺泊小学校5年生、会田貴生君の作品「絶叫ノウォータースライダー」が、全国から応募した16,429点の中から見事ノ最優秀賞3点の中に選ばれました。

作品は、夏休みに柏崎市のアクアパークなどで体験した迫力満点なウォータースライダーを水彩で描いたもの。

応募要領を見て、母親と相談して応募した作品が最優秀賞となり、夏の思い出「絶叫ノウォータースライダー」を思い起こすうれしい受賞となりました。



「老健てらどまり」オープン

国立療養所寺泊病院跡地に建設が進められておりました長岡三古老人福祉会の「老人保健施設てらどまり」が十一月一日に竣工、同六日から入所受け入れが始まりました。今回の受入れは、入所六十四床、デイケア(通所サービス)三十床ですが、平成八年三月末には、入所一四七床、デイケア四十床にそれぞれ増床し全面オープンの予定です。地元から近くて便利、サービス内容も豊富、デイケアは送迎もしてくれる、など好評で申込みも順調のようです。町

としても、寝たきり老人、痴呆性老人、要介護老人を抱える世帯、また、介護者の負担軽減のために大いに「老健てらどまり」の利用をお勧めします。

※照会、申込先：老人保健施設てらどまり ☎〇二五六(九七)三二〇〇

なお、町でもホームヘルプサービス等各種サービスを行っております。老健てらどまりの介護サービスと合わせご利用ください。

※照会、申込先：寺泊町住民課福祉係 ☎〇二五六(七五)三一一一

住みよい
きれいな
まちづくり

下水道を

知るために

『受益者負担金制度』

受益者とは

下水道処理区域内（下水道が使用できる区域）にあるすべての土地の所有者及び権利者が受益者となりますが、長い期間土地を借り

ている場合などは、土地の所有者以外の権利者が受益者となることもあります。

受益者の決め方

The diagrams illustrate four scenarios for determining beneficiaries (受益者):

- Top Left:** A's land, B's house, B lives there. Beneficiary is B.
- Top Right:** A's land, A's house, A lives there. Beneficiary is A.
- Bottom Left:** A's land, B's house, C lives there. Beneficiary is B.
- Bottom Right:** A's land, A's house, B lives there. Beneficiary is A.

受益者負担金とは

下水道の整備は、住み良い生活環境づくりのため重要な事業であることは、先月号でお知らせしましたが、道路や公園と違い、だれもが利用できるものではありません。このため、建設費用を公金だけで賄うことは、下水道を利用できる地域とできない地域とは不公平が生じ、税負担の公平を欠くこととなります。

そこで、この不公平を少しでもなくし、利用できる地域の人たちに建設費の一部を負担していただき、併せて下水道の早期整備を推進するため設けられたのが「受益者負担金」制度です。

負担金の額は

負担金の決め方にはいろいろあります。

- ① 土地の面積に一定金額を乗じて徴収する方法
- ② 基本額＋土地又は建築面積に一定金額を乗じて徴収する方法
- ③ 一戸当たり一定の金額を徴収する方法

このような考え方を参考に今後検討いたします。

なお、町では都市計画事業として行われないため、地方自治法第二二四条の規定に基づいて「受益者負担金」として、ある程度事業が進んだ段階で条例を制定して定められます。

近隣の市町村の例

市町村名	1戸当たりの負担額
見附市	土地の面積×453円/㎡
中之島町	220,000円/戸
越路町	土地の面積×783円/㎡
三島町	土地の面積×700円/㎡
与板町	基本額 200,000円＋土地の面積×185円/㎡
和島村	120,000円/戸
出雲崎町	100,000円/戸



納める時期はいつ

納めていただく時期は、供用開始年度もしくはその一、二年前が多いようです。また、「一括納入」と三、五年の「分割納入」の二通

りの納入方法や、一括納入される方に報奨制度を行っている市町村もあるようですので、これらも参考に今後検討いたします。

『排水設備工事』

下水道ができたなら

下水道が利用できるようになると、くみ取り式トイレは3年以内に水洗トイレに改造し下水道につながることや、台所、風呂、洗濯などの排水は、すぐにつないで流すことが法律で定められています。トイレの改造、家庭雑排水を下

水道に流すために宅地内に設置する排水管等を「排水設備」といい、工事は個人負担となります。 ※し尿浄化槽を使っている家族も、浄化槽を廃止し、下水道につないでいただきます。

工事にかかる費用は

その家庭の間取り、工事場所の状況、便器の種類などによって各家庭ごとに異なります。他市町村の例を紹介しますが、一応の目安としてください。

- ① 洋風便器と小便器を各1個設置
- ② 排水管延長12～15m
- ③ 汚水ます4～6ヶ所
- ④ 工事費【60～80万円位】

★くみ取り式トイレからの改造
「排水設備工事の内容等」

① 便器はそのまま使える
② 排水管延長12～15m
③ 汚水ます4～6ヶ所
④ 工事費【30～40万円位】
このように、排水設備工事には

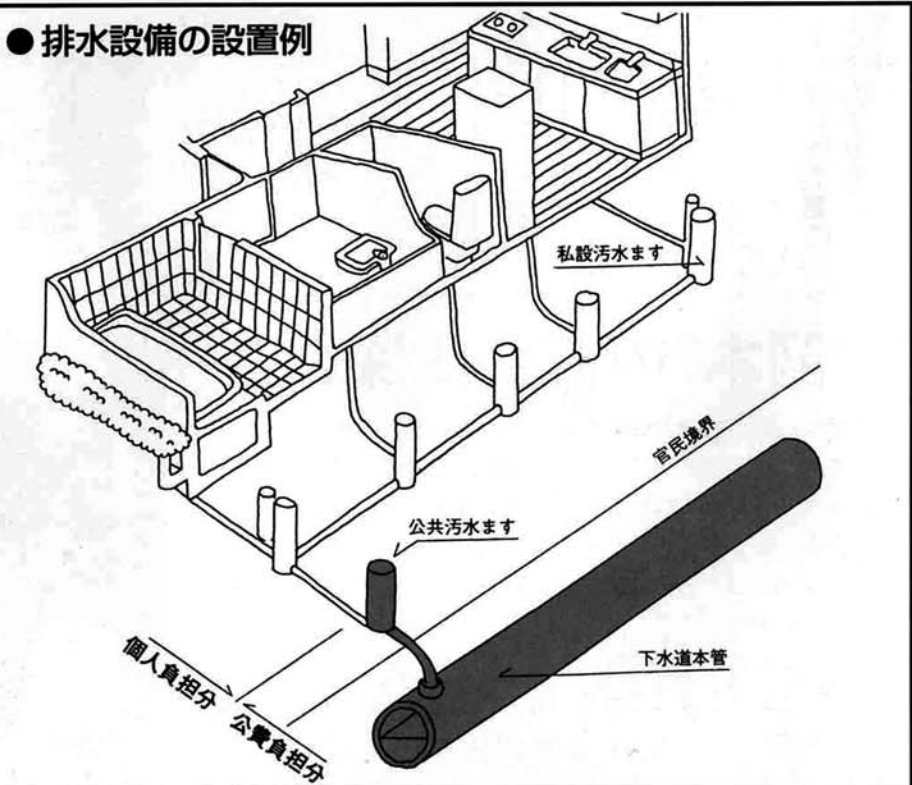

多額の費用がかかるため、融資制度等を設けている市町村もあります。町でも今後検討していきたいと思えます。

工事は指定工事店で

排水設備工事は、一定の技術水準が必要で、このため、工事に必要な専門知識と技術をもった「指定工事店」で行うことになっ

ています。町では、指定工事店はまだ決まっていますが、決まりましたら皆さんにお知らせします。

もうすぐ到来“冬将軍”

雪国の冬の到来は、美しい雪景色とはうらはらに、厳しい寒さと雪との闘いの始まりでもあります。町・県では皆さんの日常生活が少しでも過ごしやすいように道路交通網の確保に万全を期しますので、ご協力をお願いします。



準備万端!! 出番を待つ除雪車

**安全で効率な
除雪作業のために**

路上駐車はしない

除雪路線に自動車等を駐車放置すると、円滑な除雪作業ができませんので路上駐車はしないでください。



道路に雪を出さない

近年家庭用スノーダンプで、庭先等の雪を道路に出される方が見受けられますが道路に雪を捨てられると、事故の発生原因にもなりかねません。除雪の前後にかかわらず道路に雪を出さないでください。

除雪車に近づかない

除雪車は大型なため、運転席から見えにくい部分があります。除雪作業中は危険ですから除雪車に近づかないようにしてください。

除雪作業は、早朝または夜間が多いため作業による騒音等でご迷惑をおかけしますが、ご理解とご協力をお願いします。



除雪に関する問い合わせ先

国道116号	建設省長岡国道事務所 柏崎維持出張所	☎0257-22-2159
国道402号 及び県道	与板土木事務所維持管理課	☎0258-72-3181
町道	町建設課	☎0258-75-3111

“倒木”の前に伐採を!!

松くい虫により松が枯れそのため倒れる木が多く見受けられます。なかでも道路付近の木が倒れ歩行者や自動車が通行中の時には人身事故にもつながり、倒木の所有者に対して損害賠償問題も生じてきます。

これから迎える降雪期には風や雪の重みで倒木の発生しやすい状態となります。

木の所有者及び管理者は、事故を未然に防止するためにも危険な場所を事前に点検し、枯れ木及び道路に突出している木の伐採を早めに行うなど、管理に努めてください。



—秋の火災予防運動 期間中各種の 消防訓練行われる—



住民による消火器訓練
(大河津駅南地区)



放水訓練



「どれどれ、そろっとよけてやろうかな。こんなドライバーに会うことがあります。消防車は火災現場へ、救急車は病気やケガで苦しむ人を救護するために出動しています。ドライバーの皆さんお願いします。緊急車両を見つけたら少しのあいだ道を譲ってください。」



ドライバーの皆さんへ

命を守ろう!住宅防火

洗濯物を

ストーブで乾かすことはやめましょう

ストーブは、寒い季節には欠かせないものですが、その上で洗濯物を乾かすなどの間違った使い方をするとうる原因になります。ストーブで暖まった空気は上に昇りますがこの空気の流れが、乾いた軽くなった洗濯物を揺らしたり、持ちあげたりしてストーブの上へ落としてしまうのです。もし、新しく暖房器具を買いかえる場合は、温風ヒーターなど安全なものをお勧めします。

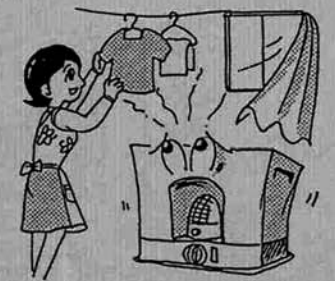

北風小僧が吹く季節となりました。師走は一年の締めくくり今年最後の月です。でも「火の用心」に終りはありません。「火の用心」で新年を!

年末特別警戒
12月30・31日

火災

寺泊町消防本部

通報がおけると被害が大きくなりますよ

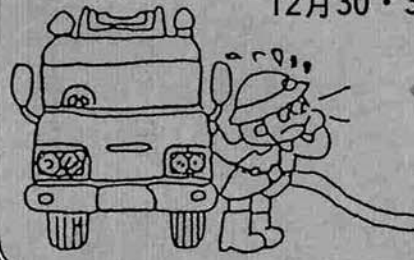

年末休日の窓口業務

下記のとおり役場、大河津支所とも戸籍謄抄本、印鑑証明、住民票の交付等窓口業務を行います。

記

○日 時 12月29日(金)
午前8時30分～午後5時15分

寒さは水道管の大敵です

水道管は、あったかいのが好き

もうすぐ寒い冬。
雪のシーズン前に「水道管の冬支度」をしましょう。

気温がマイナス4℃以下になると給水管や蛇口が凍って、水が出なくなったり破裂したりする事故が多発し、料金トラブルの原因になります。そうならないためにも寒さから水道管を守ってあげましょう。

◎凍結を防ぐには

給水管や蛇口に布切れや毛布、あるいは専用の保温材を巻き、濡れないように上からビニールテープをすきまなく巻いてください。

防寒で安心!!



年末・年始 し尿・ごみ処理の 取り扱い

区分	年 末	年 始	備 考
し尿処理場	12月31日(日)まで 平常投入	1月4日(木)から 平常投入	1月3日(木)まで 休 務
ごみ処理場	12月30日(土)まで 平常投入	1月4日(木)から 平常受付	1月3日(木)まで 休 務

お 願 い

◎し尿処理場より

年末のし尿の汲み取りは、早めにし尿汲み取り業者に申込んでください。
寺泊清掃社 (☎75-2034) へ。

◎ごみ処理場より

可燃性ごみの中に不燃性ごみ(あき缶、あきびん、セトモノ等)、不燃性ごみの中に可燃性ごみ(ポリ容器等)が混入しているため、ごみを出される時は十分注意してください。

善意に感謝

「社会福祉に役立ててください。」と高内の遠藤俊郎さんより、父文治さんの生前中のご厚情に対する感謝と葬儀のお礼の気持ちを込めて、10万円のご寄附がありました。

このご厚志に感謝し、福祉のため有効に活用させていただきます。

ありがとうございました。

平成8年度 保育所(園) 入所受付開始



来年四月からの入所申込みの受付を開始いたしますので、入所をご希望の家庭は、次の事項に留意のうえ、入所申請書を提出してください。

なお、現在入所中の児童も、来年度引き続き入所を希望される場合は、入所申請書の提出が必要となります。

一、申請受付期間
平成七年十二月四日～十二月十五日

二、受付場所
役場住民課、大河津支所、各保育所(園)

※申請書用紙は、各受付場所に備えてあります。

三、入所基準
父母、祖父母等がいずれもはたらいているなど、児童を保育することができないと認められる場合は、四、その他

イ、入所決定は申請書を検討の上三月頃に決定通知書を発行いたします。

ロ、保育料の決定は四月中旬頃になる予定です。

ハ、受付期間以外でも随時受付をしておりますが、できるだけ期間内にお願いたいたします。

※その他不明な点や詳細は、役場住民課児童福祉係又は各保育所(園)までお問い合わせください。

元オリンピック選手 佐藤 恵 講演会

—新潟が生んだ世界のジャンパー—



講師 佐藤 恵 先生

日時 12月9日(第2土曜日)
午後6時開場
午後6時30分開演
入場無料
※抽選でサイン入り色紙のプレゼントがあります。

会場 文化センター「はまなす」

★プロフィール

1966年9月13日生まれ、新潟市出身の29歳沼垂高校、福岡大学卒。木戸中3年で日本選手権を制覇して以来、日本女子のトップジャンパーとして君臨。1m95の日本記録を持つ。オリンピックは84年のロサンゼルスに初出場し88年のソウルでは、決勝に進出(11位)92年バルセロナでは7位に入り走り高跳びの日本女子初の入賞を果たした。昨年6月に結婚され、地元新潟に戻り、新潟南高等学校の新任の保健体育教師として赴任され、陸上部の顧問として生徒の指導にあたっている。

主催 寺泊町体育協会
後援 寺泊町教育委員会

今月の一品

★さけのムース

- *材 料 (4人分)
- ・生 ざ け 240~250g
 - ・ 塩 小1
 - ・胡 しょう 少々
 - ・卵 白 1ヶ分
 - ・白ワイン 小4
 - ・生クリーム 大2½
 - ・牛 乳 大4½
 - ・サラダ油 少々
 - ・レ タ ス 適宜
 - ・チェリー缶 適宜

- *作り方
1. 生ざけは骨と皮をはずし細かく切って包丁でたたき、更にすり鉢に入れよくすりつぶす。
 2. 1の中に①を合せ少しすり混ぜ、適当な容器にサラダ油をぬり、湯気の上がった蒸器に入れ15~20分むす

★かに寒天

- *材 料 (4人分)
- ・かきの身(正味) 120g
 - ・きゅうり 120g
 - ・ 塩 少々
 - ・寒 天 2本
 - ・だし汁 2カップ
 - ・ 塩 小½

- *作り方
1. かきの身は細かくほぐす。
 2. きゅうりは3cm長さのたんざく切りにし、軽く塩もみをする。
 3. 寒天は水につけておく。
 4. 寒天をしぼってちぎり、だし汁①に加えて煮溶かす。塩を入れこす。更にボールにうつし、氷水であら熱をとり、きゅうりをかるくしぼりかきの身と混ぜ、流しバット等に入れ冷やし固める。

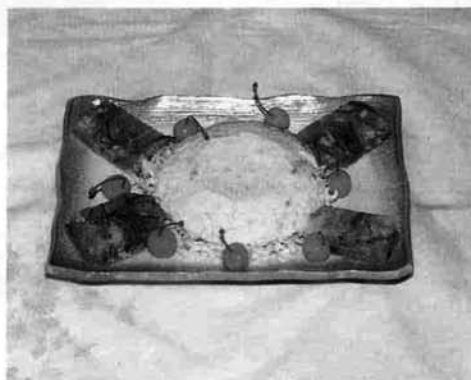

寺泊町食生活
改善推進委員
斎藤英子さん

●さけのムース ●かに寒天



水中の生物についての質問や生物の飼育方法などについてお答えしています。お気軽にお問い合わせください!!

水族博物館
だより

海底を歩きまわる魚
ホウボウの仲間たち



6本の足をもつ魚・カナガシラ

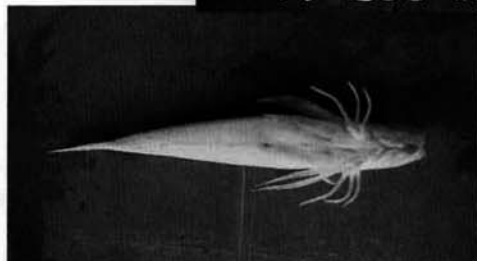

新潟の海では珍しいセミホウボウの仲間を先月号で紹介しましたが、今回は新潟の海でもなじみのあるおもしろく興味深い真正正銘のホウボウの仲間を紹介しましょう。

新潟に生息するホウボウの仲間にはホウボウ、カナガシラ、カナドなどがおり、新潟ではホウボウをキミヨ、カナガシラをカナドなどと呼んでおり、古くからめでたい魚

として使われてきたようで、村上の漁師は禁漁開けの一番網でとれたカナガシラを妊婦のいる親戚などに届けて祝う習慣があるそうです。また吸い物や焼き魚にするとうまく、上品な味にする魚としても有名です。さてホウボウの仲間は頭が四角く、角ばっており、頭が硬い骨板でおおわれていることが特徴の一つですが、最もおもしろい特徴は胸びれの下に左右三本ずつの足をもつことで、この足は胸びれの軟条が変化したもので、この六本の足で海底を歩きまわることが出来ます。さらにこの足は触角の役割も持っていて、歩きながら砂の中のエビなどの餌を探すのに役立っています。

さらにこの仲間を代表するホウボウの胸びれは大きく、ふだんは折りたたまれていて胸びれを広げると内面はとても美しい緑色をしており、この胸びれを翼のように広げて滑走するように泳ぐ姿はとてもきれいなものです。またホウボウは音を出す魚としても有名でうきぶくろをふるわせて、ポーポーとかブーブーと大きな音をたてることも出来ます。このように一風変わった仲間たちですが、英名ではSea Robin(海のコマドリ)と、かわいらしい名前がついています。意外に飼育は難しく、なかなか餌を食べしてくれない魚でもあります。

特別減税が
実施されます!

税制改正により、平成7年分の所得税について特別減税(所得税額の15%相当額で最高5万円)が実施されることになりました。

【給与所得者】

年末調整を受けることになっている一般のサラリーマンの方は、給与の支払者のもとで年末調整の際に特別減税額が控除されます。

【公的年金等の受給者】

公的年金等を受けていて源泉徴収税額がある方は、すでに特別減税額が還付されていますが、最終的な精算は確定申告によって受けることになります。

【事業所得者・不動産所得者等】

確定申告を行う必要がある方については、確定申告の際に特別減税額が控除されます。

【源泉徴収義務者】

給与の支払者は、年末調整の対象者については、必ず特別減税額を控除し、源泉徴収票を正確に記載してください。

—くわしいことは、税務署へおたずねください。—

町税は納期内に
納めましょう

★平成7年度12月納期一覧表

種 別	期 別	納 期
固定資産税	3	12月16日
国民健康保険税	5	12月25日

国の教育ローン
年金教育資金貸付

この貸付制度は、年金積立金を原資とした還元融資の一環として、厚生年金保険及び国民年金に10年以上加入している方が入学時や在学中の教育費を低利で借りることができる制度です。

また、この貸付は、国民金融公庫の一般教育ローンとの併用もできます。

※融資金額	学生・生徒1人につき
	厚生年金保険加入中の方 100万円以内
	国民年金加入中の方 50万円以内
※融資利率	年3.25%
※返済期間	8年以内(据置期間は在学期間内で最長4年)

(お申し込み・お問い合わせ先)

(社)新潟県年金福祉協会

☎025-241-6800

国民金融公庫

高校や大学、専修学校、各種学校などの入学・在学者の保護者は、国民金融公庫の「国の教育ローン」を利用することができます。

「国の教育ローン」は低利のうえ手続も簡単なことから、これまで176万人の方々にご利用されてきた制度です。

制度の概要は次のとおりです。

※融資限度額	150万円
※金 利	年3.25%
※融 資 期 間	8年以内(交通遺児家庭及び母子家庭の方は1年の延長が可能です。)
	[据置期間は、在学期間内(ただし、最長4年)]
※返済方法	元利均等毎月払い(ボーナス併用可)

詳しくは、国民金融公庫長岡支店(☎0258-36-4360)へお問い合わせください。

年末の交通事故防止運動



●期 間

平成7年12月11日(月)から12月31日(日)までの21日間

●スローガン

飲んで乗る あなたの家族は 泣いている

●重 点

- ① 飲酒運転の追放
- ② 高齢者の交通事故防止
- ③ シートベルトの着用の徹底