

# —ながおか— 市政だより

1981 5 No. 321

編集・発行/長岡市広報課(☎0258-35-1122)昭和56年5月1日

## 楽しさいっぱい! 長岡東山ファミリーランド

「ワー/ターザンロープだ」  
—トリデやステップ丸太などのトリム遊具に飛びつく元気な子供たち。  
「こっちはポニーがいる! やさしい目をしているなあ」  
—ポニーを間近に見て思わず歓声……。

新緑が美しく映える栖吉町の丘陵地に長岡東山ファミリーランドが、先月29日オープンしました。

チビっ子はもちろんのことグループや家族づれなど、だれもが楽しむことができる施設がいっぱいそろっています。

春の一日、皆さんどうぞ、おそろいでお出かけください。



## 3尺玉坊



区分	3月21日 ~4月20日	今年の累計
件数	32件	105件
死者	0人	0人
傷者	34人	127人

# 市立劇場ガイド

お問い合わせ (☎33-2211)

## 原信夫とシャープス&フラッツ ビッグ・バンドの バディ・リッチオーケストラ 競演 !!

6日15日(月) PM6:30

前売券 A席 3,800円  
発売中 B席 3,000円



日本最古の歴史を持つ名門バンドシャープスが結成30年を記念して、米国からバディ・リッチ楽団を迎えて、夢の顔合せでお贈りする、ジャズコンサート。演奏水準の高さ、演奏内容の音楽性など群を抜いた実績を持つシャープスと、バディ・リッチがドラマーとして若さを失わないバイタリティーで、メンバーを率いて迫力ある演奏を聴かせてくれます。  
ビッグ・バンドのパンチのきいたサウンドをお楽しみください。

## 海援隊コンサート

6月28日(日) PM6:30開演



## ぬいぐるみ形劇 不思議の森の白雪姫

5月31日(日) 午前の部 10:30  
午後の部 2:00

親子券2,000円 大人券1,200円  
子供券1,000円(全席自由席)

6月5日(金)  
PM6:30

## バイヤール室内管弦楽団演奏会

指揮:ジャンフランソワ・バイヤール  
ヴァイオリン:シニャール・ジャリ  
A席4,000円 B席3,000円  
C席2,000円  
ヴァイオリン/協奏曲集「四季」作品8より  
パッサ/2つのヴァイオリンのための協奏曲 ほか……



テレビドラマでは役者としても出演するなど、特に若い人たちに人気の武田鉄矢おなじみのバンド。笑いの中に風刺をまじえた心暖まるステージは、生演奏の魅力! ご家族おそろいでどうぞ。

## 小林幸子ショー

6月21日(日)  
午前の部 12時  
午後の部 3時30分  
\*A席 3,000円  
\*B席 500円



## 美術と取り組む 上組小学校の児童

上組小学校の児童の美術作品が、このほど開かれた「第十二回造形教育作品展」で、全国七十八校の中から見事、団体賞で最優秀校に輝きました。  
また、個人賞にも十一人が入選し、美術の上組小の名を全国に高めました。四年前に、造形教育研究大会のモデル校に選ばれている同校は、豊かな人間性の育成と創る喜びの持てる学習を目ざして、美術教育には特に力を入れています。全校あげてあらゆる美術に取り組んでいる成果が現われ、今回の作品展のほか、最近では絵画作品が「全国教育美術展」で学校賞を獲得。

さらに、「世界児童画展」でも、県一位の団体賞を受けるなど、全校児童一丸となった目ざましい活躍を見せています。



## あすなるの家に 「声の文庫」誕生

「声の文庫」(写真)が、長岡市福祉会館(あすなるの家・西神田二)にオープンし、目の不自由な方から喜ばれています。

声の文庫は、長岡市朗読奉仕会の皆さんが製作した朗読テープと新潟県立点字図書館から借り受けたテープを備え、目の不自由な方に貸し出しているものです。小説やノンフィクションものから新聞の社説、週刊誌の記事などまでいろいろな分野のテープが約三百本そろっています。

朗読奉仕会の皆さんは、これまで県立図書館にテープを送っていたが、こんど地元で文庫ができたことから、利用される方の要望をじかに聞き、さらに楽しんでもらえるものをつくりたいと張り切っています。





# 市営陸上競技場に

# メインスタンド完成

風薫る五月、いよいよ若葉の萌える季節となりスポーツシーズンの開幕です。このたび市営陸上競技場に一〇三二人収容のメインスタンドが完成。

市営陸上競技場（緑町一丁目）に、このほど鉄筋コンクリート造り二階建て（一部三階）のメインスタンドが堂々完成しました。市は、昨年六月より建設工事を進めていたものであり、これに要した事業費は二億八千万円です。

この建物の床面積は一階が一〇九平方メートル、二階が一八〇平方メートル、三階が二二平方メートルで合わせて延床面積は一三二二平方メートルです。観覧席は八二四平方メートル。

外壁は明るいクリーム色のスマートな建物となっています。

主な施設は、一階に事務室、放送室、医務室、男・女更衣室、器具庫、用品庫、そして中央部分に多目的に使用できるオープンスペースを設けました。

### 観覧席は

一〇三二人を収容  
さらに、これらの施設の上に階段状に一〇三二人を収容

できる観覧席が設けられています。また、このメインスタンドの正面には、八千四百平方メートルの広場と一万平方メートルの駐車場（二百八十台収容）も設けられています。

スポーツの振興と市民の体位向上を図るため市営陸上競技場は、昭和五十一年六月にオープンしました。すでに四百メートルトラックコース、三千メートル障害コース、投てき場、跳躍場など公認の競技施設が完備し、これまで二十六万人に利用されてきました。

特に、雨の日でも競技ができる全天候施設としてのトラックコースやフィールド施設は、利用者に大へん喜ばれ、各種の競技会で大きな成果をあげてきました。このメインスタンドの完成により、市民のスポーツに対する関心が深まり、健康な心身をつくり、明るく、住みよい長岡になるよう今後ますます整備します。



利用者の声

中越高等学校陸上競技部 顧問 山田誠之さん  
このような素晴らしいメインスタンドが出来ましたことは、普段利用している私たちには大変喜ばれている。もちろんのこと、体育関係者には大変喜ばれている。正規の四百メートルトラックで十分な練習が出来ることが有難い。今後若い世代にスポーツが一段と普及することでしょう。私たち利用者も一人一人がグラウンドを大切に使用し、整備してゆくことが必要だろうと思う。それはまた、スポーツマンのマナーでもあり、けがの子防にもつながることです。



### 市営陸上競技場の利用案内

- ◎申し込みは……2か月前から受け付けます。
- ◎受付時間……午前8時30分から午後5時まで
- ◎申込先……市営陸上競技場事務局  
(お問い合わせ ☎27-6300)

### 競技場使用料

#### 1. 専用使用の使用料

使用目的	入場料徴収の有無	使用者	使用料の額		
			全日 (午前9時 午後5時)	午前 (午前9時 正午)	午後 (正午 午後5時)
アマチュアスポーツの競技会及び体育・レクリエーションの振興のための催物に専用する場合	入場料を徴収しない場合	学校(小・中・高校をいう。)及び学校をもって構成する団体	5,000	1,800	0
		競技団体(長岡市体育会加盟団体その他市長が適当と認める団体をいう。)並びに大学及び大学をもちつて構成する団体	8,000	3,000	5,000
		その他のもの	12,000	4,500	7,500
	入場料を徴収する場合	学校及び学校をもって構成する団体 競技団体並びに大学及び大学をもちつて構成する団体 その他のもの	入場料を徴収しない場合の区分による定額の5倍とする。		

#### 2. 練習使用の使用料

使用目的	使用者	使用料の額		
		1回につき		年間会員
		個人	団体	
アマチュアスポーツの個人及び団体で練習に使用する場合	小・中学生	100	80	1,000
	高校生	150	120	2,000
	一般	200	160	4,000

## 臨時行政調査会の参与に 小林長岡市長が就任

さる三月発足した「第二次臨時行政調査会」の参与に、小林長岡市長が委嘱されました。この調査会は、行政全般に關する調査審議機関として、これからのわが国の行政制度や行政運営の基本的な改革案を作成するため、総理府の付属機関として設置されたものです。

会の構成は、総理大臣が任命する九名の委員からなり、会長には土光敏夫氏(経団連

名譽会長)が就任しています。いまわが国は多くの課題を抱えこの調査会の任務も極めて複雑広範にわたっています。そこで調査会では、広く各方面の意見を聞くため、このたび各界の意見を代表する三十九名の人々を委員に委嘱しました。

この参与には、各方面の学識経験者が名を連ねています。市長がただ一人選ばれました。

## 新大工学部跡地に 大規模な総合体育館的施設を

長岡市は、県が下越、上越に続いて中越地区に建設を計画している大規模な体育・文化施設について、これを長岡市学校町の新潟大学工学部跡地に誘致するため、周辺市町村の同意と協力を得ながら運動を進めていくことにしました。

新しいこの施設は、「総合体育館的施設」とし、スポーツ・レクリエーションをはじめ、文化活動などが年間を通じて展開できるもので、しかも、多数の人が集まってくる大規模な施設とするよう要望します。

建設の時期は、今のところ昭和五十九年ころとみられています。





# ごみ処理に年間八億円 でも本当に全部「ごみ」?

ごみ焼却場では、市内を回ってきた収集車が投入口の前で列をなして順番待ち。ごみを焼却炉へ運ぶクレーンが休みなく動いています。一方、三十八メートルもある深さを活用した桶田の不燃物埋立地でも、圧倒されるようなごみの山。広い沢も、近いうちにすべて埋め尽くされてしまおうです。でも、ちよつと待つてください。これらは本当に全部「ごみ」なんでしょうか。



焼却場に持ち込まれる  
ごみの種類 (55年長岡市)

紙・布	36%
台所ごみ	26%
ビニール・ゴム	13%
合成樹脂	8%
木・竹・わら	8%
その他	17%

一世帯で一日五・二キロも長岡市で昨年度一年間に処理したごみの量は、約九万四千トン(焼却四万九千トン、埋立四万五千トン)です。一世帯当りにすると、一日五・二キログラムにもなります。もちろん、これらのごみを処理するにはタダではできません。すべて税金が使われています。昨年度、ごみ処理にかかった総経費は約七億九千万円。一世帯で一年間に一万六千円を負担していることになりました。このように、たぐさんの経費

「お金を捨てる宝」を捨てる 焼却場に運び込まれたごみを性質別に分けてみると、紙・布類が三六・〇パーセントでトップです。実際に現場に行ってみるとわかりますが、これらの中に、雑誌や新聞紙など再生可能な古紙類が非常に多く混じっているのが目につきます。

古紙は、現在製紙原料の四〇パーセントをまかなう貴重な資源で、家庭で読み終わった一年分の古新聞は、立木一本分にも相当します。また、古紙を原料として紙をつくる場合は、木材からパルプをつくる場合に比べて、パルプ



また、燃えないごみの中にも空かんなど金属類が、年間千八百トンも混じっています。最近増えているアルミニウムかんは、ボーキサイトから新しく地金をつくるのに対して、再生したものは九六パーセントも電力が節約できます。また何度でも再生できるので、省エネ、省資源の代表選手ともいえるものです。これもまたもったいない話です。これらがすべて廃品回収に出されれば、ごみの量はぐんと減るはず。しかし、現実にはなかなかそうなりません。一体どこに、があるのでしょうか?

## くりかえし生かそう

たいなくって……。私が子供のころは「おさがり。が当たり前だったワ」子供用スキー一式と子供用自転車を提供品として登録した主婦の声です。結局、スキーは無料、自転車は4,500円で、大いに感謝されて希望者の手へ……。賢い消費生活。と「ごみの減量」は、切り離せない問題です。

消費生活センター(厚生会館隣)に設けられている「不用品交換情報コーナー」をご存じですか? まだまだ十分使える不用品を譲りたい人と欲しい人の仲立ちをしています。提供品名あるいは希望品名をセンターに登録すれば、2か月間掲示されます。「うちは子供が一人で、もう使わないんだけど、捨てるにはもっ

## リサイクル

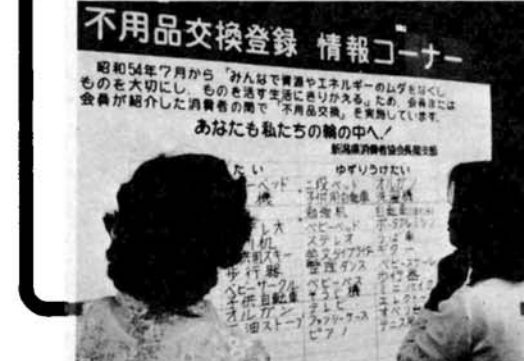

## 廃品回収

「回数が少ないし、次はいつになるかわからない」  
「取つて置く場所がない」  
「集める種類がほんのわずかに限られている」

廃品回収の意義を認めても、こんな事情から「ついごみに」という人が多いようです。もっと廃品回収が、組織的に活発にならないと難しいようです。

## 習慣化した廃品回収 土合五丁目町内会

土合五丁目、県営住宅五棟を中心とした世帯数二百二十の町内です。ここでは、すでに十七年前から町内ぐるみで廃品回収を実施しています。目をひくのは、廃品を保管し



土合5丁目の廃品回収

ておくための二軒の専用小屋。量がある程度まとめて欲しいという業者の要望と、家庭内では保管場所がないという住民の意向で、みんなでお金を出し合っで建てたものです。中をぞくと新聞紙やダンボールなどが天井までぎっしり。品目ごとに分けられ、しっかりとヒモで縛られています。町内会長 結城栄松さん  
回収する日時、場所をきちんと決めて継続的に行うことが大切です。こうして長く続けていけばそれが習慣となって自然と資源を大切にしようという意識と意欲が生じてくるものではないでしょうか。  
当番で役員を決めて、ごみ収集場所をパトロールし、ダンボールなどがあると、保管小屋に運んだりもしているとのこと。こうして得た収益金は年間十数万円にもなり、町内会費も他の町内より安くすむそうです。  
しかし、悩みもあります。せっかく集めた空きびんも、業者が引き取ってくれないものが多いことです。東京の全国びん商會によると現在「生きびん」として回収の対象となっているのは、八十四型・百五十種とのこと。しかし実際には、「数がまとまらず、採算が合わない」として、市内の業者が回収しているのは、一升びんやビールびんなどの数種に限られています。

## し尿とごみの 手数料を引き上げ 6月1日から

し尿くみ取りとごみ処理の手数を六月一日から別表のとおり改定させていただきます。現行の手数は、昭和五十年八月一日に改定したものです。力をお願いします。

廃棄物区分	処理区分	手数料	現行	改定後	
し尿	し尿をくみ取りする場合	10ℓにつき	32円	42円	
		150ℓに満たない場合は150ℓの手数料の額	480	630	
ごみ	一般家庭からのごみ	無料			
	市が指定した袋による場合	1袋につき	80	100	
	事業者が処理施設まで運搬する場合	運搬車両の最大積載量が0.5tまで	1台	450	600
		0.5tを超え1.0tまで	2台	900	1,200
1.0tを超え1.5tまで		3台	1,800	2,400	
以下0.5tを増すごとに加算する額		900	1,200		
最大積載量の明示がない運搬車両		1台	450	600	

お問い合わせは……  
(ごみ) 環境衛生第一課 ☎24-2837  
(し尿) 環境衛生第二課 ☎24-2838 環境衛生公社 ☎24-9310

### 身体障害者家庭奉仕員 (非常勤嘱託) を募集します

▽募集人員 女子…一人  
▽受験資格 昭和6年6月2日から昭和21年6月1日までの間に生まれた者  
▽職務内容 重度の身体障害者のため、日常生活に著しく支障がある者の家庭訪問(食事、掃除、洗たく、介護等の身の回りの世話)  
▽試験日 5月26日(火)  
▽申込 5月1日(金)から5月16日(木)までに、所定の用紙で人事課(4階)へ  
※詳しいことは人事課へ(内線四一四・四一五)

### ご紹介いたします 昭和56年度市政モニター

安藤 博義	三ツ郷屋一
飯塚 貴恵子	北山一
岡村 和子	千手三
川上 豊子	川崎六
木村由紀子	悠久町
小林 賢二	上除町
桜井 英一	宮本町一
桜井 礼子	福井町
佐藤 松子	曲新町一
島田 文代	高見町
島村 道子	新町二
清水 智子	土合二
永井 房子	千歳二
中村 和行	渡里町
中村新太郎	呉服町一
三浦 信子	前田一
水村一比古	大島新町五
矢尾板 弘	高島町
山田 義雄	李崎町
吉田 勉	中島三

(敬称略) 五十音順



悠久山観桜会  
4月20日~27日



身体障害者療護施設「みのわの里療護園」が四月一日、越路町大字不動沢に開園。五十人の方が、新しく明るい施設で、療護を受けています。みのわの里では、療護園に引き続き、精神薄弱者更生施設「みのわの里更生園」(五十七年春完成予定)の建設が進んでいます。

「みのわの里療護園」

4月1日開園



新しい校舎で  
のびのびと……

豊田小学校

—56年4月1日開校

市内豊田町に、昨年からの建設を進めてきた豊田小学校が、4月1日に開校しました。

新しい学校で勉強する16クラス、572人の生徒たちは大張り切り。訪れた小林市長の「すばらしい学校で一生懸命勉強してください」という言葉に元気にこたえていました。

この豊田小学校は、児童数の増加した、四郎丸小学校から分離して誕生したもので、今年度も校舎1棟と体育館が引き続き建設されます。

地域のいこいの場  
雲出農村公園

—3月25日完成



元気いっぱいボールを追いかける子、遊具ではしゃぐ子、そして東屋で語らうお年寄り……。

3月25日、農村総合整備モデル事業の一環として、雲出農村公園が完成。自由広場や築山、それに遊具もいっぱい配置されて、地域の皆さんのいこいの場としてにぎわっています。

中小企業者のための  
設備資金  
貸付

○受付・問合せ：商工企画課  
市役所4階3511-1111  
○申込期限：4月1日~8月20日  
(予算枠に達した時点で締め切ります。)

中小企業設備近代化資金

貸付額 所要資金の1/2以内で千二百万円以下

利率 無利子

償還方法 1年据え置き4年均等年賦

中小企業設備合理化資金

貸付額 所要資金の1/2以内で九百万円以下

利率 年四、八%

償還方法 近代化資金に同じ

小規模企業設備貸付制度

設備価格 二十万円以上千五百万円以下

貸付額 年5%

保証金 10%

償還方法 1年据え置き4年均等半年賦(8回払い)

中小商業近代化資金

貸付額 所要資金の1/2以内で一千万円以下

利率 年四、八%

償還方法 1年据え置き4~6年均等年賦

山火事をなくしましょう

・たばこの投げ捨ては危険  
・みだりにたき火をしない  
・ください。

春の野山は、枯草がいつぱい、ちよつとした油断が山火事を引き起こします。



就学援助

申請は6月30日までに……

経済的理由で就学困難な児童生徒に学用品費、給食費などを援助します。  
対象 (1)生活保護世帯(申請不要)  
(2)25年分の総所得が基準以内の世帯(申請が必要)  
★対象世帯のめやす

世帯の総所得		家族構成	
借家の場合	持家の場合	家族構成	人数
187万円程度	160万円程度	小母父 学小 3 3638 年 歳 歳	3人家族
237万円程度	210万円程度	中母父 学小 2 3842 学小 3 年 歳 歳	4人家族
277万円程度	250万円程度	中母父祖 学小 2 384265 学小 3 年 歳 歳 歳	5人家族

申請手続 学校または学校教育課に申請してください。(55年度に援助を受けた方も申請が必要です)  
申請期限 6月30日(火)まで  
※申請手続等、くわしいことは、学校教育課(市役所5階3511-1111)へお問い合わせください。

高齢者スポーツ大会

日時 5月31日(日)午前10~午後3時(雨天中止)

会場 阪之上小グラウンド

参加対象 55歳以上で健康な方

持物 昼食、水筒、敷物

申込 5月21日(木)までに生きたい課へ(市役所五階3511-1111)



子どもを  
水から  
守ろう



子どもの水死事故は田植期に集中しています。

### 家庭教育学級の案内

おかあさん、あなたも学級に入りませんか

申込…社会教育課 ☎35-1122

学級のなまえ	ヤング・マザー・スクール	中学・高校生をもつ母親教室
参加対象	幼児をもつ母親又は祖母	中学・高校生をもつ母親
募集人数	60名	60名
日 程	%…家庭教育について	%…家庭教育について
	%…親の役割	%…中学・高校生の心理
	%…ことばと絵本(1)	%…中学・高校生の生理
	%… " (2)	%…長岡の史蹟(現地学習)
	%…ケガと応急処置	%…テストと偏差値
	%…幼児の体力づくり	%…問題行動の実態と対策(1)
	%…長岡の史蹟(現地学習)	%… " (2)
	%…幼児と偏食	%…心の病気(1)
	%…反抗期の扱い方	%… " (2)
	%…またあう日まで	%…読書と人生
学習内容	%…またあう日まで	%…またあう日まで
学習時間	午前10時から正午まで	
会 場	長岡市中央公民館	
参加料	1,000 円	

### 子ども会リーダー・スクール



レクリエーション指導や、映写機操作の技術を学び、地域の子ども会活動を指導する特技指導者を養成する講座です。

あなたも、ボランティアとして子どもたちと一緒に活動してみませんか。

期日 5月21日～7月4日の主に木曜日10回  
 時間 午後6時30分から8時30分  
 会場 中央公民館、厚生会館、市営キャンプ場  
 内容 ゲーム、フォークダンス、映写機操作、ディナー、救急法ほか  
 定員 60名(申込順)  
 参加費 1,000円  
 申込 5月16日(日)までに電話で社会教育課へ

### 第一回キャンプアカデミー

初心者大歓迎

月日	時間	内 容	会 場
5/18(日)	18:00～20:30	キャンプ活動のあり方	中央公民館
5/19(月)	9:00～15:00	自然のしくみ	東山周辺
5/20(火)	15:00～18:00	ハイキングを通して	東山周辺
5/21(水)	18:00～20:30	トレニングキャンプ(宿泊研修)	市営キャンプ場
5/22(木)	18:00～20:30	レクリエーション心理学	中央公民館
5/23(金)	18:00～20:30	キャンプファイヤーの実験	市営キャンプ場
5/24(土)	18:00～20:30	楽しいクラフト	中央公民館
5/25(日)	18:00～20:30	救急法	中央公民館
5/26(月)	18:00～20:30	サマーアドベンチャー	中央公民館
5/27(火)	18:00～20:30	プログラミング	中央公民館
5/28(水)	18:00～20:30	リーダーのあり方	中央公民館
5/29(木)	18:00～20:30	地図の見方、自然観察	東山周辺
5/30(金)	18:00～20:30	閉講式	サンライフ長岡

対象…高校生以上(50名)  
 受講料…五千円  
 指導…日本キャンプ協会公認指導者  
 申込…5月15日(日)～5月23日(日)までに受講料添えてレクリエーション課へ(☎35-1122)

## さわやかに いい汗を流そう いよいよスポーツのシーズンです

あなたはどの種目に参加されますか

申込  
レクリエーション課  
☎ 35-1122

**第28回市民体育祭**  
 〇 軟式庭球大会  
 日時 5月31日(日)午前9時  
 会場 長岡市河川公園テニスコート(長生橋左岸)  
 種目・参加料 〇一般男子 女子壮年五百円〇高校男子、女子二百円〇中学男子、女子無料〇当日会場で徴収  
 申込 5月23日(土)正午まで  
 ※雨天の場合は後日決定  
 〇 春季市民登山  
 期日 6月6日(土)～7日(日)  
 6日(土)午後5時20分長岡駅団体待合室集合  
 行先 湯沢町、苗場山  
 対象 高校生以上(百名)  
 参加料 五千五百円  
 〇 サッカー大会  
 日時 6月7日(日)午前9時  
 会場 第二スポーツ広場(蔵王橋右岸下流)  
 種目 一般・高校  
 参加料 一チーム二千円  
 申込 5月25日(月)午後5時まで、抽せん会及び代表者会議の日程は、おつて連絡します。

〇 母と子のサッカー教室  
 日時 5月24日(日)～7月26日(日)までの毎週日曜日  
 会場 第二スポーツ広場  
 対象 小学生とその母親  
 定員 50組  
 参加料 一人千円  
 申込 5月15日(金)から受付  
 ※子どもだけの参加も認めますが会場までは父兄同伴  
 〇 初心者弓道教室  
 日時 5月25日(月)～6月26日(金)までの毎週月・水・金曜日  
 午後6時～8時  
 会場 厚生会館弓道場及び宮内弓道場  
 定員 20名(中学生以上)



参加料 一般千円、学生五百円、初日に徴収します  
 申込 5月15日(金)から受付  
 ※弓具は連盟で用意します。  
 〇 長岡高校弓道場の開放  
 期間 5月1日～57年3月31日までの毎週水曜日  
 時間 午後7時30分～9時  
 会場 長岡高等学校弓道場  
 ※現場備付けの利用者名簿に記入し管理指導員の指示に従って使用してください。  
 ナイター施設 無料開放  
 〇 東中テニスコート  
 期間 5月1日～10月31日  
 硬式：火・土曜日  
 軟式：水・木曜日  
 申込 当日現地  
 時間 午後7時～9時  
 〇 阪之上小グランド  
 期間 5月1日～10月31日(日曜・祝祭日除く)  
 時間 午後6時30分～9時  
 種目 ソフトボール、ゲートボール、民謡等に限る  
 使用する月の前月20日(休日の場合翌日)午後9時から受付

### 招待親善高校野球大会 上尾高(埼玉)・前橋工高(群馬)

#### —悠久山野球場—

5/30(日)午後2時30分 ①前橋工高一市内高校  
 5/31(日)午前8時 ①上尾高—  
 " 10時30分 ②前橋工高—  
 午後1時 ③上尾高—  
 " 3時30分 ④前橋工高—

入場料…大人前売券200円(当日300円)  
 高校生以下無料(整理券が必要)  
 前売券・整理券は市内スポーツ店、厚生会館、レクリエーション課で。



### 信濃川を歩こう

—健康ウォークながおか—

日時…5月17日(日)雨天の場合は24日(日)  
 (集合) 午前9時 長岡市宮陸上競技場  
 (解散) 午後2時 長岡市宮陸上競技場  
 内容…信濃川のいろいろな知識を深め、自然の雄大さを満喫しながら歩きます。楽しいアトラクションも計画。  
 コース…陸上競技場 → 信濃川左岸土手 → 長岡大橋 → 信濃川右岸土手 → 長生橋 → 陸上競技場(全長約6.9km)  
 受付…当日午前9時陸上競技場  
 用意するもの…昼食(参加料は無料)



### 中央公民館 柳原分庁舎4階 ☎32-0437

#### —中央青年教室参加者募集—



「豊かさ」とは、いったい何なのか……次代社会の創造者である仲間たちと一緒に考えませんか

期間 6月3日～12月16日の主に水曜日20回  
 時間 午後6時30分～8時30分  
 対象 18歳～26歳の青年30名  
 参加料 1,000円  
 申込 5月30日(土)までに

#### —成人大学講座—

県内、特に中越地方を中心とした中世時代の歴史について現地学習を交えて学習します。

期間 5月19日～9月22日の火曜日、計11回  
 この期間中現地学習2回(日曜日)  
 時間 午後6時30分～8時30分  
 会場 中央公民館  
 参加料 1,000円(現地学習費別)  
 対象 高校生以上(55名)  
 申込 5月12日(火)午前8時30分から

#### —婦人講座「ふるさとめぐり」—

栖吉長尾氏、四代約百年の居城であった戦国時代の山城をたずねる。  
 行先 栖吉城址  
 期日 5月21日(日) 雨天の場合中止  
 集合 長岡駅東口バス停、午前9時10分  
 解散 長岡駅東口午後3時  
 対象 婦人40名(先着順)  
 参加料 資料代として300円  
 持物 山登りのできる服装、ズック、昼食、水筒、敷物  
 申込 5月14日(日)から電話で

### みんなの健康管理

担当…衛生課  
市役所2階  
☎35-1122



#### ◎家族計画相談

日時 6月3日(木)、4日(金)  
午後2時～4時  
会場 厚生会館女子更衣室  
対象 自分に適した受胎調節を知りたい方

#### ◎母親学級

日時 1回目…6月4日(木)  
2回目…6月26日(金)両日とも午後1時～4時30分  
会場 厚生会館  
対象 初回妊婦、希望者  
持物 母子健康手帳、筆記用具、母親学級テキスト

#### ◎乳児健康相談

対象 55年12月生れの乳児  
会場 厚生会館第2小ホール  
内容 身体計測、保育・離乳相談  
持物 母子健康手帳  
期日・対象地区

- ・6月3日(木)…阪之上、中島、表町、神田、新町、川崎、四郎丸、千手、大島、希望が丘、豊田の各学区
- ・6月4日(木)…その他の地区

時間 午後1時30分～3時

#### ◎急性灰白髄炎(小児まひ)予防接種

対象 <1回目>55年4月1日から9月30日までに生れた赤ちゃん <2回目>54年10月1日から55年3月31日までに生れた赤ちゃん  
※ 今まで受けられなかった4歳未満の幼児も受け付けます。

会場 厚生会館  
日程・対象区域

月/日	対象区域
5/10	神田、四郎丸、豊田、千手、富貴亀、黒条、新組、下川西
5/10	山本、山通、橋吉、宮内、太田、六日市、十日町、深才
5/10	希望が丘、大島、日越、開原、王寺川、福戸、上川西、宮本、大横
5/10	阪之上、中島、表町、新町、川崎
5/10	上記日程で接種できなかった者

時間 午後1時30分～3時

#### ◎血圧検診

対象 大正6年4月1日から昭和16年4月1日までに生れた方で、自営業の方や家庭にいる方  
内容 血圧測定(全員、無料)精密検査(異常のある方のみ1,000円で当日その

場で行います)  
日時・会場・対象区域

月/日	時間	会場	対象区域
5/10	13:30-15:00	神田小学校	神田
5/10	10:00-11:30	石坂小学校	宮内
5/10	13:30-15:00	宮内公民館	
5/10	10:00-11:30	宮内公民館	阪之上
5/10	13:30-15:00	厚生会館	
5/10	13:30-15:00	希望が丘小学校	希望が丘
5/10	10:00-11:30	下川西連絡所	下川西
5/10	13:30-15:00	黒条小学校	黒条
5/10	13:30-15:00	新組小学校	新組

※生活保護、市民税均等割のみ及び非課税世帯の方には精密検査料の減免制度があります。前もって電話でご連絡ください。

#### ◎がん検診

対象 50人未満の事業所勤務の方、自営業の方、家庭にいる方  
申込 5月11日から20日までに電話で衛生課へ(先着順)

	胃がん	子宮がん
年齢	40歳以上	30歳以上
定員	100人	150人
期日	6月23、26日	6月22日
受付時間	8:30～10:30	9:00～10:00 13:00～14:00
会場	柳原分庁舎	
料金	1,000円	

※生活保護、市民税均等割のみ及び非課税世帯の方には、検診料減免制度があります。申し込みの際にお申し出ください。

#### ◎胸のレントゲン検査

5月下旬から各町内の公民館等を会場に、結核・肺がん等の検査を始めます。対象者にはハガキで日程をお知らせしますが、通知の届かない方で次の方は積極的に受診してください。  
<勤めていない方、通学していない方、自営業等で健康診断を受ける機会のない方>

#### ◎歯の無料健康相談室

日時 6月7日(日)午前10時～午後3時  
会場 長岡市歯科医師会館(四郎丸沖田、大手高校前)  
※歯の病気、歯ならび等の相談に応じます。お気軽にどうぞ。

日時 5月13日(日)午後5時～午後7時  
対象 小学生以上  
持物 双眼鏡、筆記用具  
参加費 (宿泊者のみ)小学生以上三千二百五十円、中学生以上三千七百円

### 消費生活センター

32-0022

★くらしの一日教室  
会場 消費生活センター  
定員 各50人  
申込 5月11日から受付

日時 5月15日(金)午後1時～3時30分  
講師 安部料理教室  
安部芳江さん

テーマ 毎日の料理にいまひと味を  
内容 消費生活センター

### 現代っ子のふれあい

日時 5月21日(木)午後1時～3時30分  
講師 中越児童相談所長  
黒田喜久二さん

日時 5月27日(水)午後1時～3時30分  
講師 化粧品品の安全  
黒田喜久二さん

日時 5月27日(水)午後1時～3時30分  
講師 消費生活センター  
古田島昭五さん

日時 5月11日(日)午後1時～3時30分  
講師 中央病院皮膚科部長  
古田島昭五さん

日時 5月11日(日)午後1時～3時30分  
講師 消費生活センター  
古田島昭五さん

### 郷土の民話を聞こう

日時 5月10日(日)午前10時～11時10分  
講師 高野登吉先生

日時 5月24日(日)午前10時～11時10分  
講師 親子たごひり

日時 5月24日(日)午後3時～5時  
講師 小学校4年生・高校生  
または親子30人  
会費 五百円(当日徴収)  
申込 5月21日(木)まで先着順

日時 5月21日(木)午後1時～3時30分  
講師 親子竹馬づくり

### 科学博物館

35-0184

日時 5月24日(日)午後1時30分～3時  
内容 「みにくいアヒルの子」

日時 6月7日(日)午後1時30分～3時  
内容 「眠れる森の美女」

日時 5月27日(水)午後7時～9時  
内容 「ヤンキーの浦島さん」

日時 5月27日(水)午後7時～9時  
内容 星空を見る会

日時 6月7日(日)午後1時～3時30分  
内容 親子竹馬づくり

### 昆虫をしらべる会

日時 5月17日(日)午前8時～午後4時15分  
観覧地 乙吉町  
集合 長岡駅東口バス停午前8時30分(雨天中止)  
持物 採集用具、筆記用具

日時 5月17日(日)午前9時～正午  
観覧地 浦瀬町バス停前  
集合 浦瀬町バス停前  
持物 双眼鏡、筆記用具

日時 5月15日(金)午後5時～7時  
観覧地 栗民いこいの森  
集合 八方台休憩センター(受付午後5時～6時)  
持物 双眼鏡、筆記用具  
対象 小学生以上(宿泊定員40人・宿泊しない方も参加できます)

### 昼食、水筒

日時 5月15日(金)午後5時～7時  
対象 小学生以上  
持物 双眼鏡、筆記用具

日時 5月23日(土)午後5時～7時  
対象 小学生以上  
持物 双眼鏡、筆記用具

日時 5月23日(土)午後5時～7時  
対象 小学生以上  
持物 双眼鏡、筆記用具

消防法では、五十人以上を取容する事業所(飲食店などは三十人以上)は、防火管理者をおかなければなりません。この防火管理者の資格を取るための講習会を開きます。

市市民農園追加受付  
現在、旗田屋西、北山、喜多町西の三つの市民農園で追加募集を行っています。入園ご希望の方は市役所農政課へ。

四級小型船舶 操縦士国家試験  
日時 身体・学科試験:6月9日(火)午前9時45分～午後1時 実技試験:学科試験の翌日から  
会場 長岡市立劇場  
問合せ (財)日本モーターボート協会 ☎11-211

ト協会新潟事務所  
新潟①一九九六  
市道整備に助成金  
幅四メートル未満の市道の舗装や側溝整備を町内または団体等で行う場合、その工事費の五〇パーセント以内を市で受け持ちます。今年度中に計画がある場合は、六月十日(休)までに要望書を市役所土木課に提出してください。要望書の書式は土木課にあります。

加算改定請求はお早め  
法改正によって、旧軍人等の恩給(扶助料)の年額に反映される年令要件が「六十五歳以上」から「六十歳以上」に引き下げられています。これは、本人(遺族)からの請求がなければ増額にはなりません。まだ請求されていない方は、早めに手続きをしてください。

在宅し体不自由児 巡回指導接診  
日時 6月16日(火)午前10時～午後3時  
会場 長岡保健所  
申込 5月30日(土)までに市役所福祉課へ ☎11-211



★一木電子ビーズタイム  
日時 5月14・28日(木)午後3時30分～4時  
内容 紙しばい等

「ご利用ください」★読者のついで  
互読文庫  
日時 5月22日(金)午後7時～9時  
☎32-0658  
内容 安部公房「砂の女」

★子どものついで宮内大会  
日時 5月16日(土)午後2時～  
会場 宮内公民館  
内容 人形劇・本の貸し出し

### 人口と世帯数

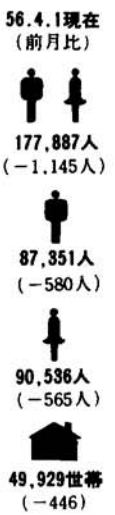

### 市政を茶の間に

【テレビ】

○NST「おはようながおか」  
15分番組…5月10日(日)午前8時15分から  
「長岡東山ファミリーランド」

○BSN「長岡市だより」  
15分番組…6月7日(日)午前8時から

【ラジオ】

○BSN「長岡市だより」  
3分番組…月～金曜日午前11時から



消費生活センター  
32-0022

手が切れる茶たたくのふち  
結婚式の引出物でもらった銅製の茶たたくセットを使おうと思いき、空ぶきをしていたらスリットと手が切れました。驚いてよく見ると茶たたくのふちが刃物のようになっています。自分でヤスリを使って面取りをしてみましたが、うまくゆかず、かえって品物が傷だらけになってしまいました。せっかくの記念品なので、

に残念でなりません。(蔵王・T)  
研磨工程での作業ミス  
持ち込まれた茶たたくセットは、申し出のように、ふちが鋭利な刃物のようになっていて、手が切れることは十分考えられます。

その結果、研磨工程にミスがあり、苦情のような製品がでてしまったことが明らかにになりました。

不良品の茶たたくセットは、メーカーが引き取り、Tさんには新品が手渡されました。そして、センターでは、メ



もし、このような商品があった場合は、商店や製造元に申し出るなり、消費生活センターに遠慮なくご相談ください。

ながおか

# 市議会だより



居室で楽しく語り合う入所者

## 議会はあなたの目 あなたの耳で

議会を傍聴することは、市政の運営を知り、皆さんから選ばれた議員の活動状況などを理解する方法かと思えます。

市議会は、毎年3月、6月、9月、12月の4回定例会が開かれますが、このときには市政全般についての一般質問も行われることになっています。

また、このほか必要に応じて、特定の事からを審議する臨時会が開かれることもあります。

いずれも開会される時は、1週間前に告示されます。

次の定例会は6月です。



本会議風景



一部入所を開始したミニコロニーみのわの里(三島郡越路町大字不動沢)

### 56年度当初予算

# 総額469億7,528万円

### 3月定例会

3月定例会は、3月6日から同月27日までの22日間の会期で開かれました。この定例会では、市長提出議案55件、議員提出議案1件が審議され、いずれも提出のとおり決まりました。

主な内容は、一般会計及び九つの特別会計、水道事業会計の56年度当初予算、市役所出張所設置条例や特別会計設置条例、廃棄物の処理及び清掃に関する条例などの一部改正、12月定例会から継続審査中の54年度一般・特別会計の決算などです。

なお、56年度の主な事業としては、次のとおりです。

- ①生活環境の整備…大手大橋水道管添加事業や道路の整備、駅前広場整備事業としての市営立体駐車場(駅大手口)の建設など
- ②教育・文化・レクリエーションの充実…学校建設、東山ファミリーランドの整備など
- ③産業の振興…卸売市場の建設や農業生産基盤の整備など
- ④市民生活の安全対策の推進…消防力の強化や交通安全・母子衛生対策など
- ⑤生きがい対策と福祉の充実…国際障害者年関連事業や在宅老人に対する入浴・食事等のデイ・サービス事業・保育所の建設など
- ⑥その他…第三セクター方式による長岡ニュータウン・センター株式会社を設立し、新産管理センターを建設することや千秋が原の土地造成事業(4か年計画)の実施、(仮称)王寺川地区総合センターの建設、県立普通高校(58年度開校)の用地買収など。



### 54年度

## 一般・特別会計決算を認定

12月定例会から継続審査となっていた54年度一般・特別会計の決算は、3月6日の本会議で提出のとおり認定しました。なお、この決算には1会派から反対討論がありました。

### 予防接種の実施状況は

予防接種の実施状況を見ると、前年度よりかなり下回っているように見えます。

その指導については、全体的な研修や個別の問題を通じてケース研究や地域の問題などを協議しています。なお、生活保護などは法律に基づいて措置するものですから、教養できる範囲には限界がありますが、社会福祉の精神で対処しています。

### 財政収入の増減による影響は

自主財源に占める市税の割合は前年度より落ちていますが、これを補うものとして財産収入が伸びている。今後財産収入がなくなると、市税が順調に伸びないと、予算規模は小さくなるを得

## 54年度決算の概要

▷一般会計◁	
歳入総額	311億7,784万円
歳出総額	297億4,308万円
歳入・歳出差引額	14億3,476万円
翌年度へ繰り越すべき財源	
	7億771万円
実質収支額	7億2,705万円
▷特別会計◁(支出済額)	
国民健康保険	34億8,296万円
と畜場	2億5,992万円
下水道	40億533万円
簡易水道	8,093万円
卸売市場	6億8,876万円
郷土史料館	955万円
八方台休暇センター	2,498万円
スキー場	9,973万円

## 陳情

報告されたもの

- ・長岡大橋西詰(連海地内)国道八号線への左折専用道路新設に関する陳情
- ・長岡商工会議所会頭 高橋静之助
- ・長岡営林署の統廃合に関する陳情
- ・長岡営林署の統廃合に関する陳情
- ・長岡営林署の統廃合に関する陳情
- ・長岡営林署の統廃合に関する陳情
- ・長岡営林署の統廃合に関する陳情



## 請願

審査を継続するもの

1. 道路の新設に関する請願(継続)
2. 新幹線対策特別委員会 審査対策特別委員会
3. 議員協議会
4. 議員協議会

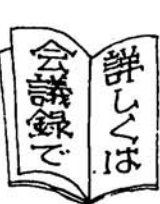

市議会では、本会議の発言記録などを掲載した「議事録」を発行しています。「議事録」は、市役所の議会図書室、互尊文庫、中央公民館及び地区公民館(二〇館)に備えてありますので御利用ください。

三月定例会の議事録は、五月に発行の予定です。

### 会計別予算額

<b>回一般会計</b>	<b>311億8,928万円</b>
○歳入	○歳出
・市税 126億6,058万円(40.6%)	・土木費 93億1,954万円(29.9%)
・国庫支出金 40億3,541万円(13.1%)	・教育費 61億7,034万円(19.8%)
・市債 36億6,655万円(11.7%)	・民生費 45億7,223万円(14.7%)
・地方交付税 35億円 (11.2%)	・総務費 28億9,947万円(9.3%)
・財産収入 25億5,506万円(8.2%)	・公債費 23億198万円(7.1%)
・諸収入 16億2,368万円(5.2%)	・衛生費 20億4,171万円(6.5%)
・県支出金 9億2,641万円(3.0%)	・商工費 9億4,559万円(3.0%)
・その他 21億7,159万円(7.0%)	・その他 30億3,842万円(9.7%)
<b>回特別会計</b>	<b>102億6,897万円</b>
・国民健康保険 43億9,997万円	・と畜場 2億9,331万円
・下水道 46億5,617万円	・簡易水道 3,306万円
・卸売市場 5億9,963万円	・郷土史料館 1,288万円
・八方台休暇センター 3,178万円	・スキー場 1億2,499万円
・土地造成 1億1,718万円	
<b>回水道事業会計</b>	<b>55億1,703万円</b>
<b>回総計</b>	<b>469億7,528万円</b>

### 主な議案の審査

2・3ページでは、委員会での主な議案に対する質疑をまとめました。なお、56年度一般会計、56年度土地造成事業特別会計、55年度一般会計補正予算には、一党派から反対討論がありました。

### 長岡ニュータウン・センターの業務内容は

長岡ニュータウンのタウンセンターと新産業センターの管理センターを建設・管理するため、第三セクター方式による「長岡ニュータウン・センター株式会社」が四月に設立されることとなり、その出資金として一億二、一〇〇万円が計上されました。

問 長岡ニュータウン・センター株式会社の業務内容は、  
答 ニュータウン内の店舗、事務所、利便施設の建設及びその管理運営、また、宅地などの管理業務、居住環境の維持改善に関する業務、その他それに付随する業務を行います。

## 魅力ある地方中核都市に向かって諸事業を積極的に推進

国、地方を問わず厳しい財政事情にもかかわらず、魅力ある地方中核都市づくりのための諸事業を盛り込んだ56年度一般・特別・水道会計当初予算は、それぞれ担当の常任委員会で慎重審査し、3月27日の本会議で提出のとおり決まりました。

### 56年度当初予算

問 第三セクター方式による会社を設立し、この会社が長岡ニュータウンの管理等を行っていくという形態を選んだ理由は、  
答 この会社の出資構成は、公的部門としては、県、市、北海道東北開発公庫、民間部門としては、地元金融機関四行、北陸ガス、電力会社等が出資することになっております。出資割合については、公的部門では約七二％を予定しています。



新産業センター

問 地域ぐるみで開発を進めていくためには、第三セクター方式というものが適当なのではないかと考えています。今後、この方式は、全国各地の地域開発に取り入れられていくのではないかと思います。  
答 長岡ニュータウンの緑地管理等はどのような形態が適当であるかは、慎重に検討すべきであると思っております。なぜ今回出資金を提案して事を早急に運ばなければならぬのか。

問 新産業センターでは既に企業が立地をし、今年秋には公設卸売市場等も営業を開始するという状況なのに、新産業センター全体を管理する事務所等が整備をされていなければ、形だけで魂が入らないということになってしまいます。そういう点では、長岡ニュータウン・センター株式会社の建設による新産業センターが  
答 新産業センターでは既に企業が立地をし、今年秋には公設卸売市場等も営業を開始するという状況なのに、新産業センター全体を管理する事務所等が整備をされていなければ、形だけで魂が入らないということになってしまいます。そういう点では、長岡ニュータウン・センター株式会社の建設による新産業センターが

### 千秋が原土地造成事業 砂利採取の掘削深は

千秋が原の土地を利用するに当たっては、かなりの盛土と区域内を流れている八ヶ川の改修が必要のため、五六年から四か年計画で千秋が原の土地造成事業が進められることになりました。  
そのため、五六年度から新たに土地造成事業特別会計が設置され、一億一、七七八万二、〇〇〇円が計上されました。

問 千秋が原(長岡市利用分)の土地造成事業計画では、砂利採取面積約一五ヘクタール、砂利採取販売量約五六万立方メートルとなっているが、掘削深については、どのように見込んでいるのか。  
答 掘削深は、五メートルを考慮しています。しかし、この土地は平らではなく、しかも、表土を取った後の砂利面が一定にあるかどうかはわかりませんので、砂利採取

問 千秋が原(長岡市利用分)の土地造成事業計画では、砂利採取面積約一五ヘクタール、砂利採取販売量約五六万立方メートルとなっているが、掘削深については、どのように見込んでいるのか。  
答 掘削深は、五メートルを考慮しています。しかし、この土地は平らではなく、しかも、表土を取った後の砂利面が一定にあるかどうかはわかりませんので、砂利採取

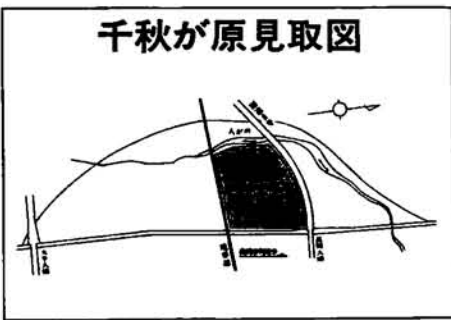

千秋が原見取図

社を考えていたわけですが、地域振興整備公団の出資問題もあり、とりあえず急ぐ新産業センター分を実施し、引き続きニュータウン本体の方を実施していきたいと考えています。

### 教育委員会 委員などの選任に同意

三月二七日の本会議において、教育委員会委員、監査委員、固定資産評価審査委員会委員、固定資産評価委員の選任について、それぞれ次のとおり同意しました。

- ・教育委員会委員  
横田 博  
草生津一丁目七番二五号
- ・監査委員  
高田 大 住  
金房二丁目七番二七号
- ・固定資産評価審査委員会委員  
田 中 越  
宮原一丁目二番二六号
- ・固定資産評価委員  
早川 傳三郎  
福島町二五四番地
- ・固定資産評価委員  
小池 周一郎  
雲出町一三八四番地



### 3月定例会で決まった案件

- ・議員提出のもの  
（一部改正された条例）  
市議会委員会条例  
市長選出のもの  
（一部改正された条例）  
市役所出張所設置条例  
市特別職の職員で非常勤のものへの報酬及び費用弁償に関する条例  
証人等の実費弁償に関する条例  
市職員の勤務時間に関する条例及び市職員の給与に関する条例  
退職年金及び退職一時金に関する条例  
議会の議員その他非常勤の職員の公務災害補償等に関する条例
- ・特別会計設置条例  
市税条例及び督促手数料条例  
手数料条例  
市立学校条例  
公民館条例  
へき地保育所条例  
児童厚生施設設置条例  
勤労会館条例  
廃棄物の処理及び清掃に関する条例  
郷土史料館条例  
農業委員会の選挙による委員

### 4月臨時会 (仮称)王寺川地区総合センター 工事契約など決まる

四月臨時会は、四月二〇日に開かれました。この臨時会では、市長提出議案五件が審議され、いずれも提出のとおり決まりました。主な内容は、法人市民税の税率改正や市民税の非課税範囲の拡大などを内容とする市税条例の一部改正、王寺川地区に連絡所、公民館、保育所と多目的ホールを備えた(仮称)王寺川地区総合センターを建設するための契約の締結などです。



### 廃棄物処理条例のくみ取り料はどれくらいに

し尿くみ取り手数料、事業系(みみ)処理手数料は、昭和五〇年から現行料金で徴収してきましたが、諸物価の高騰などのため四月一日から料金を改定することが決まりました。

問 手数料改正の結果、くみ取り、浄化そう、水洗方式によるそれぞれの年間経費はどうなるのか。  
答 一人一日当たりの排せつ量を一・三七リットル、一世帯三・五人とした場合、くみ取りでは、一〇リットルにつき四二円とする一世帯七、三五〇円となります。浄化そうでは、水道使用料三、〇三四円、下水道使用料六〇六円、



環境衛生センター

問 公共下水道や流域下水道が整備されても、農村部ではなかなかその恩恵を受けられない地域も出てくると思うがどうか。  
答 公共下水道は、汚水の発生源である市街地を優先して計画しています。農村部の水酸化については、川西地区の流域下水道である程度計画していますが、今後、更に検討を進めていきたいと考えています。なお、国ではある程度まとまって大きな浄化そうを造る場合、下水道と同じように補助金を交付することも考えているようですから、今後これらの点についても検討しながら、水洗化を促進していきたいと思っております。

### 濁沢地すべり災害 義援金のお礼

濁沢地すべり災害の被災者救済事業に對して、市民の皆さんからたくさんのお義援金、お見舞いをいただきました。御協力たいへんありがとうございました。

長岡市議会議長 高田 俊 夫

### 二情報

- 東山ファミリーランドがオープン  
市営牧場、スキー場とその周辺の自然を利用した東山ファミリーランドは、ポニー広場の一部、バーベキューガーデンが完成し、4月29日オープンしました。引き続き自然観察林、水遊び広場などが整備されます。
- 市営立体駐車場の建設  
大手口駅前広場の北側に今年度から2か年計画で市営立体駐車場が建設されることになりました。  
構造 鉄骨造り耐火被覆  
地上9階建て自走式  
駐車台数 410台  
総事業費 約18億円(用地費を含む)  
オープン 58年初夏(予定)



市営立体駐車場建設予定地

### 二情報

- ・市立学校条例
- ・公民館条例
- ・へき地保育所条例
- ・児童厚生施設設置条例
- ・勤労会館条例
- ・廃棄物の処理及び清掃に関する条例
- ・郷土史料館条例
- ・農業委員会の選挙による委員



# 市政の内容を聞く



4～7ページは、本会議及び委員会での質問と答弁をまとめました。

## 農業の基本的な考え方は

問 市では、今日の国の農政をどのように認識して対応をしようと考えているのか。

答 国の農政の基本方針は、国のレベルで考えられたことですので、それはそれなりに尊重していくべきものと考えていますが、市



では、それらを念頭に置きながら長岡の実情に合った農業施策を考えていく必要があると思います。

問 当市の農業の基本構想は。

答 当市においては、農地の条件等を考えると米作が基幹的な作物であると思いますが、当市の農業形態が都市近郊型であることや全国的な食生活の変化等を考えあわせると米単作では問題があり、米作を基幹として畑作等の複合経営を図っていくことが重要であると思います。また、水田利用再編対策については、計画的な集団転作を定着させながら、それを一つの契機として農業生産構造を確立していく必要があると思います。

問 転作のための条件整備に関連して、中小河川改修の現状と見通しは。

答 猿橋川等の中小河川の改修については、治水同盟会等の協力を得ながら整備をすすめていくところですが、この改修は下流から

逐次整備をしなければならぬというような手順上の問題もあり、なかなか期待どおりに整備が進んでいないという状況です。しかし、今後も引き続き中小河川改修の推進には努力をしていきたいと思っています。

問 東バイパス等都市計画道路が整備されていくなど都市化が進む中で、優良農地の確保については、どのように考えているのか。

答 農業と都市化という問題は、一見利害相反するように思われますが、当市のような都市近郊型の農業を考えると基本的には両立し得るものではないかと考えています。その場合、市街化区域の線引きの制度がありますので、この制度を十分活用しながら優良農地の確保を図っていきたくと思っています。

問 飼料用稲の試作田を設置するなど、その実用化については、どのように考えているのか。

答 飼料用稲は、転作の作目として認められていないことや、その他のいろいろな障害となる問題もありますので、今直ちにその試作田を設置する考えはありません。なお、農業試験場等では、多収品種の開発ということで、飼料用稲の研究が進められているようですので、それらの推移を見ながら検討をしていきたいと思います。

## 駅前広場整備 事業の促進を



問 大手口駅前広場の整備は当初の計画よりかなり遅れている。今後、整備の促進に努力してもらいたいと思うがどうか。

答 大手口駅前広場の整備については、昨年七月から各地権者及び出店者との個別折衝を行い、一部の地権者と出店者の理解を得ましたので、移転に必要な補償金額を個別に提示しているところであります。また、残る地権者等に対しても誠意を持って交渉に当たり、できるだけ早い機会に解決するよう努力していきたくと考えています。

問 東口駅前広場の整備については、大手口の関係が遅れたことからその代替地の決定等も遅れるなど、いろいろ難しい状況になつていないか。

答 東口の関係については、昨年九月に都市計画事業の認可を得たわけですが、今年度から、国鉄からの負担金で一部の用地買収を進めていく予定です。また、まだ、解決していかねばならない問題もたくさん残っていますが、今後とも、関係者の協力を得ながら駅前広場の整備に全力を上げて対処していきたくと思っています。



## 市発注工事 元請け、下請けの業者関係の適正化を

問 市の発注工事において、下請け業者は、元請け業者から請け負った仕事が普通の見積り額よりかなり低い価格設定になっているなど非常に困っている実情にある市では、元請け業者に対し、下請け業者の扱いについて十分な指導を行っているのか。

答 建築工事というものは各種工事の組み合わせにより総合的に施工されるという特徴がありますので、工事の内容や規模によっては下請けによる施工が必要であることは言うまでもありません。そこで、元請けと下請けの関係については、それぞれお互いの立場を尊重しながら、適正かつ良好な関係を確立する必要がありますので、一部工事の元請け業者に対しては必要な事項の通知を求めるとして適正化に努めています。今後とも、元請け、下請けの関係が健全に保たれるよう指導をしていきたいと思います。

問 市工事指名業者で上位にランクされる業者に対しては、現行の制度では仕事の請け負いに下限がないため、下位の業者に適当な仕事の分野まで進出できる仕組みになっている。中小企業の育成のため、市の建設工事における発注標準表及び指名業者選定要綱を改正する必要があると思うがどうか。

答 市の建設工事発注標準表は、

## 国民健康保険料の減免を

問 国民健康保険料の減免制度は、現在、その対象者が限られた

範囲となつていますが、就学援助の適用者もその対象とするなど、減免対象の拡大をする考えはないのか。

答 国民健康保険料の減免は、基本的には申請に基づき個々の負担能力等を考慮して個別に決定すべきもので、一律に減免するものではないと考えています。したがって、個々の所得に応じて六割あるいは四割減額の制度を適用しているわけですが、就学援助の適用者までその減免の範囲を拡大することは考えていません。

問 今後国民健康保険料の値上げをどのように考えているのか。

答 今後の老人健保法の問題、医療費、薬価基準の改定がどうなるかわかりませんが、五六年度においては、前年度の繰越金と一億円の一般会計繰入金がありますので、値上げをする必要はないと考えています。

- の選任
- ・ 固定資産評価委員の選任
  - ・ 町(字)の区域及び町の名称変更並びに字の廃止
  - ・ 市道路線の認定
  - ・ 財産の取得(東バイパス用地) 三件
  - ・ 財産の処分(東バイパス用地) 三件
- 4月臨時会で決まった案件

## 防火・防災意識の高揚を



問 住民に対する防火意識の高揚策についてどのようになっているのか。

答 従来実施してきたデパートや工場等の指定防火対象物への立ち入り検査に加えて、四五年から一般家庭においても区域を定め、毎年約五〇〇〇世帯を対象に訪問指導を行い、住民との直接的な対話による防火意識の高揚を努めています。また、災害時の心得というものをわかりやすい形で住民に知らせることにしても現在検閲中です。

問 地域婦人会の中にできた婦



人防火クラブに対して、市では初期消火等の指導をしているということを知り、その内容は、火気の取扱者はその大半が婦人であるということから、五五年度から在宅婦人を対象として婦人防火組織結成の運動を進めています。既に地域婦人会の中には防火部が作られている所も出ています。その活動内容については、消火器の使用法や緊急時の避難方法の習得はもちろんのこと、不特定多数の人が集まるデパート等の消防設備の見学や町内会単位の消火訓練への参加等が主な活動となっております。

問 消火せんや防火水そう等の防火施設の整備については、どのように考えているのか。

答 消防水利施設の設置については、各地区の消防力の度合いによって逐次整備を進めています。その充足率は七七・六%という状況です。消防水利施設の充足率が低い地域あるいは住宅の密集度が高く延焼の恐れがある地区等に対しては、今後とも年次計画によって整備を進めていきたいと思います。

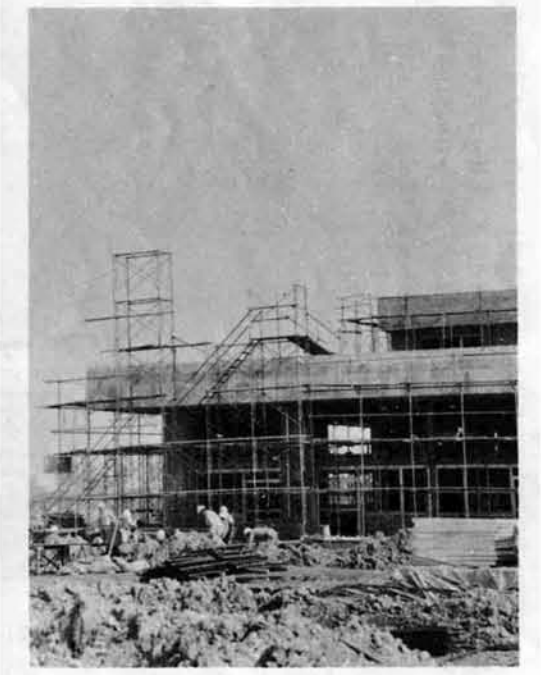

- 市長提出のもの
- ・ 一部改正された条例
  - ・ 市税条例
  - ・ 専決処分
  - ・ 55年度一般会計補正予算
  - ・ 契約の締結(長岡駅東西連絡自由通路新設工事)
  - ・ 契約の締結
  - ・ 仮称王寺川地区総合センター新築工事
  - ・ (その他)
  - ・ 財産の取得(都市計画道路高見町二号線及び関連市道用地)
  - ・ 財産の取得(藤橋遺跡用地)



# 県立普通高校 建設の場所はどこか



問 県立普通高校の建設計画はどのように進められているのか。  
答 五六年度は用地買収、環境整備工事を終了し、五七年に校舎を建設して、五八年四月に開校する予定です。規模は、一学年八学級で、一学年四五人編成、三六〇人の定員となります。

建設位置は、県から特に周辺市町村からの通学にも便利を所という条件があり、市としても全体の土地利用や排水、ガス、水道施設、更に通学路などを考えて、この度喜多町地内に用地を求め、この度合意に達し、関係者と協議することになっていました。  
敷地面積は、四万八、〇〇〇平方メートルの用地を確保するということによって準備を進めています。

## 父兄負担の軽減を

問 小、中学校の部活動で県外に遠征する場合の旅費や部活動の楽器の入れ替え、造園に伴う冬開きの経費などはPTA、後援会の負担となつていて、これらは父兄負担の軽減措置として対策を考えていくべきであると思うがどうか。  
答 部活動は、本来の学校教育とは異なる形で実施されていると考えており、学校独自で行われる部活動や遠征旅費まで公費負担をすることは考えていません。しかし、中学校で全国大会に出場する場合は、その栄誉をたたえるということで報償金として支出する道を開いています。また、造園は後援会や篤志家の寄付による場合がほとんどで、学校間で格差もあり



## 校内暴力の対応策は

問 学校における校内暴力が全国的に増加傾向にあるが、この対応策は考えているか。  
答 問題発生の際には、社会、家庭、学校などいろいろな要因が考えられますが、一挙に解決する有効な対策は見出せない現状です。幸い、当市には発生していませんが、未然防止のため、県からの通

ますので、その維持管理に公費を充てることは困難です。  
いずれにしても、市としては学校教材などの父兄負担軽減が先決であるという立場から、項目を設定しながらその解消に取り組んでいます。  
なお、指摘のもので今後解決の方向が見い出せるものがあれば実施をしていきたいと考えています。  
中学校の完全給食の実施を  
問 中学校の完全給食の実施について、考え方はどうか。  
答 実施方法としては、給食センター方式と単独調理方式が考えられます。センター方式は、経費的には効率的ですが、冬期間の輸送、献立の画一性などの問題もあります。  
新たに実施するには多額の経費を要しますので、学校建築との兼ね合いを考慮しながら実施方式についても検討を重ね、実施する方向で取り組むたいと考えています。

## テクノポリス建設構想 指定による恩典は

問 当市がテクノポリス建設構想の対象都市に指定されると企業誘致などの面で恩恵があるのか。  
答 産業面からのメリットとしては、ICの生産や応用の分野を受け持つ先端産業を誘致することにより、人口の増加を図り、商業の発展と更には市民生活を向上させようというもので、この指定に向かつて努力しているところで、指定を受けると国の援助があるのか。  
答 作業手順としては、まず調査地点が指定され、調査完了後は実際にまちづくりに着手する所を指定し、地域振興整備公団等が事業を実施します。その際の企業に対する援助措置やまちづくりに



知に基づき、各学校では児童生徒の生活行動をあくし、心の通った指導を進めながら、家庭や関係機関・団体との連携にも努めています。  
また、長岡・越路・山古志地区  
小中学校警察等連絡協議会との連携を密にするとともに、長岡市生徒指導研究会においても情報交換を行い、指導体制の確立に留意し、今後とも未然防止には特段の努力をしていきたいと考えています。



当たっての財政措置は、これから問題で、まだ決まっています。  
問 当市の観光開発というものをどのように考えているか。  
答 当市の観光の要素として何が考えられるか、今、専門のコンサルタントに調査を委託していますので、この報告を待って研究したいと思っています。しかし、観光開発については、行政でできる分野は少ないので、これらの調査結果を業界がいかに生かしていくにかかっていると思います。

## 大型店進出に対して 凍結宣言をすべきでは



問 高速交通時代という新しい条件変化の中で、そのことだけにとらわれていて、当市の長期的な発展という大きな課題の解決にはならないと考えています。特に、時間、距離の短縮により、消費者の行動範囲は拡大し、消費者の好む市場にはどこからでも出かけることも、家族でショッピングを楽しむという傾向が非常に強くなって、今、都市間競争が巻き起こっています。  
そこで、これにどう対応し、中核都市としての商業集積、小売りの機能の充実を図るかが重要であり、その立場に立って大型店の問題も考えなければならぬと思います。そのためには、大型店の利点を生かしながらかつて小売店の長所を伸ばしていくという相乗効果によって

問 今冬は、三八年を上回る豪雪で市民は本当に苦しめられた。特に、排雪作業において、雪捨ての指定場所が少ないため、交通が混雑し、能率も上がらなかつたと思う。  
今後は、栢吉川、柿川なども雪捨てに利用できるように関係方面に働きかけてもらいたいと思うがどうか。  
答 河川管理の面からは好ましいくないという意見もありますが、雪も災害であるという立場で、都市の防災対策の一環として、排雪場所が増設されるよう関係方面に働きかけたいと思います。



問 雪に對する取り組みは、除雪機動隊だけでなく、市の職員全員で分担し合うという姿勢が必要だと思いませんか。  
答 除雪機動隊は、道路除雪を主体としていますが、雪に對する取り組みは、それぞれの部署でも対応しています。雪の問題は、行政だけがやるのではなく、市民と一緒に

問 今冬は、三八年を上回る豪雪で市民は本当に苦しめられた。特に、排雪作業において、雪捨ての指定場所が少ないため、交通が混雑し、能率も上がらなかつたと思う。  
今後は、栢吉川、柿川なども雪捨てに利用できるように関係方面に働きかけてもらいたいと思うがどうか。  
答 河川管理の面からは好ましいくないという意見もありますが、雪も災害であるという立場で、都市の防災対策の一環として、排雪場所が増設されるよう関係方面に働きかけたいと思います。

〇〇〇〇に関する請願書  
紹介議員 氏名 ㊟  
(署名又は記名押印)  
紹介議員 氏名 ㊟  
(署名又は記名押印)

(本文)  
〇〇〇〇に関する請願  
一、要旨  
二、理由  
昭和〇年〇月〇日  
請願者 住所 氏名 ㊟  
長岡市議会議長 〇〇〇〇様

なお、陳情書の提出も請願書と同様ですが、紹介議員は必要ありません。



請願・陳情の役割  
請願、陳情は、市民の皆さんからの要望や意見を市政に反映させるという役割を持っていきます。  
長岡市議会では、市民の皆さんが提出された請願書については審議を行います。その結果、この内容は取り上げるべきかどうかというものは「採択」、そうでないものは「不採択」として結論を出しています。また、会期中に結論が出ないものは、議決により「継続審査」とするものもあります。  
なお、陳情書は、議会に報告しますが採決は行いません。  
請願審議結果の通知・要望  
採択した請願は、市長や教育委員会などの執行機関に送り、その実現を要望します。  
また、請願者には、採択、不採択にかかわらずその審議結果をお知らせしています。  
更に、採択した請願のうち、市の力だけでは解決できない問題などについては、意見書や決議書として、国や県などに提出し適切な対策を講ずるよう要望しています。

請願書の書き方  
請願書は、いつでも受理しますが、開会の五日前までに提出されたものがその定例会で審議されることになっています。  
請願書を提出されるときは、次の要領で議事事務局へお出しください。  
①紹介議員(二名以内)が必要。  
②要旨及び理由は、簡明明瞭にまとめ、内容によっては図面を添えてください。  
③様式は、次のようにしてください。  
(表紙)

問 大手スーパーダイエーをキテナントとする長岡駅東口越後交通ビルが、通産省に営業許可申請を出している。店舗面積二万平方メートル、年間予想売上高七億八千億円というダイエーが長岡に進出すると、市内の小売面積の半分を大型店が占め、もはや中小小売店は競争相手でなくなってしまう。しかも、新潟ダイエーの例から見ると長岡ダイエーの売り上げは、一五〇億円とも予想され、市内の小売店の売り上げの二〇%がこれに食われることは必至である。市は、こうした異常な流通競争の中にある地元商業者の活性化を図るため、どのような行政指導を



## 雪捨て場所の増設はできないか

問 今冬は、三八年を上回る豪雪で市民は本当に苦しめられた。特に、排雪作業において、雪捨ての指定場所が少ないため、交通が混雑し、能率も上がらなかつたと思う。  
今後は、栢吉川、柿川なども雪捨てに利用できるように関係方面に働きかけてもらいたいと思うがどうか。  
答 河川管理の面からは好ましいくないという意見もありますが、雪も災害であるという立場で、都市の防災対策の一環として、排雪場所が増設されるよう関係方面に働きかけたいと思います。

