長岡市政だより

発行所 長岡市役所
新潟県長岡市柳原町
【電話3200】

人口の動き
（8月1日現在）

世帯数	25.448
人口	131.965
男	64.613
女	67.352

7月中の受理件数

出生	159	死亡	94
転入	208	転出	218
婚姻	44	離婚	14

更生追加予算 四、七九三万円 上水道第二期拡張事業も

市議会より

さきに招集された六月定例市議会において議決になった議案は次のとおりです。大へんおそくなりましたことをお詫びいたします。

一、昭和三十一年度長岡市一般会計歳入歳出更正追加予算 四、七九三万円

歳入
○市税（都市計画税） 一、六六〇万円
○公営企業及び財産収入 二九二万円
○国庫支出金 一、四〇四万円
○県支出金 三万円
○寄附金 二四三万円
○雑収入 一万円
○市債 一一九〇万円

歳出
○市役所 △七四万円
○消防 九〇万円
○土木 二九五万円
○教育 八八三万円
○社会及び労働施設 二七三万円
○保健衛生 △三七万円
○産業経済 一〇〇万円
○財産 一八七万円
○統計調査 三万円
○諸支出金 三、八二万円

二、上水道第二期拡張事業
この事業は、総事業費九千百万円で昭和三十一年から昭和三十五年まで継続実施されます。内容は中島浄水場拡張工事と、宮曽鳥地区並びに宮内地区中央部配水管布設工事です。

三、請願
会期までに受付けた請願は五件ありました。そのなかで、下水測溝急速施工に関すること（南千手町）、下水道敷設に関すること（柳原町）継続審査中であった防火地帯指定促進について（東坂之上町）の三件は趣旨を採択し放射能測定装置の整備強化に対する研究助成は採択されました。

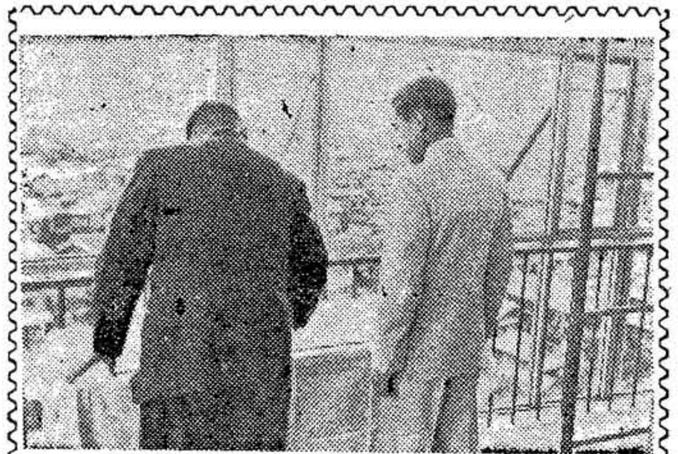

市民の皆さまへ

過日、皇太子殿下御来市に際して、市民の皆さまには霖雨にもかかわらず老若男女の別なく、敬愛の情を披れきしてお迎え下されましたことを深く感謝いたしています。

殿下には、市庁舎望楼で御興味深く長岡市街を御見聞になられたようにお見受けいたしました。ここに熱意あふるる市民の皆さまの御歓迎に対し、厚く御礼を申し上げます。

長岡市長 内山由蔵

（写真は市長の説明をお聞きになる皇太子殿下）

月割課税は即納 無標札は取締り

自転車などの標識（鑑札）

自転車、荷車などの月割課税については、七月末日まで翌月の二十五日を納期限と定め、徴税令書により納めていただきましたが、こんど八月一日から規則の改正により、標識（鑑札）を受けようとする場合は月割課税を即納していただくことになりました。

なお無標札の自転車などの取締りは常時行いますが、とくに八月17日から20日まで一せいに行いますから、標識のない自転車、荷車は急いで届出て下さい。

都市計画税設定さる

31年度は二・十二月発付

地方税法の一部改正にともない長岡市市税条例の一部改正により新しく市税（目的税）として都市計画税が設定されましたから、その概要をお知らせします。

△都市計画税の納税義務者
都市計画税は都市計画法にもとづいて行う都市計画事業または土地区画整理法にもとづいて行う土地区画整理事業にかかわれる費用で、都市計画法第二条の定めにより決められた都市計画区域内にある土地と家屋に対し、その価格を課税標準として、その所有者に課されます。

したがって、土地家屋が都市計画区域内にあるその所有者（固定資産税について所有者となっている者）が納税義務者となり、その土地家屋にかかる固定資産税の課税標準によって課税されるもので……

税率…都市計画税の税率は百分の〇・二です

賦課期日…該当するその年度の初日の属する年の一月一日です

納期…固定資産税と同じく、四月、七月、十二月、二月の四期ですが、昭和三十一年度に限り
第一期は昭和31年12月
第二期は昭和32年2月になっています

徴税令書…都市計画税の賦課徴収は固定資産税にあわせて行われますから、徴税令書は固定資産税に含まれて発付されます。

ただし「昭和三十一年度分」はすでに固定資産税の令書が発付されていますから「都市計画税だけの徴税令書」が発付されるわけです

きれいな住みよい長岡市として発展させるための「都市計画税」には市民の皆さまの深いご理解とご協力を切にお願いします。

今月の納税
県市民税 二期分
保険料 八月分
保険料加算分 六月分

数字からみた長岡の工業（1）

長岡市の工業は東山鉱場の採掘をさかえとして発展したといわれています。

昭和一〇年から一五年頃にかけては軍需工業として異状な発展をつづけてきたが、終戦により平和工業に転換のやむなくされた。戦後全面的な企業縮少、人員整理がつづいたが、兵器の製造で多くの経験とちみつな技術によって、機械工業の立直りは早かった。

昭和二三、三年頃からこれ以後の生産高は図表に示したとおり、二四年は前年に比べて六二%、二五年は二四%、二六年には九一%増と大幅に上昇していることがわかります。

二七年は五三%伸びましたが、それ以来二八年は一六%、二九年は一%と近年の増加割合は伸なやみの状態がつづいていますが、昭和二三年と昭和三〇年を比べると実に七・二倍となっています。

最近では、昨年（三〇年）の豊作でようやく好転のきざしをみせ、さらに石油資源開発会社の発足、紡績機械の輸出の好調によって、活況をとりもどしてきたといわれています。

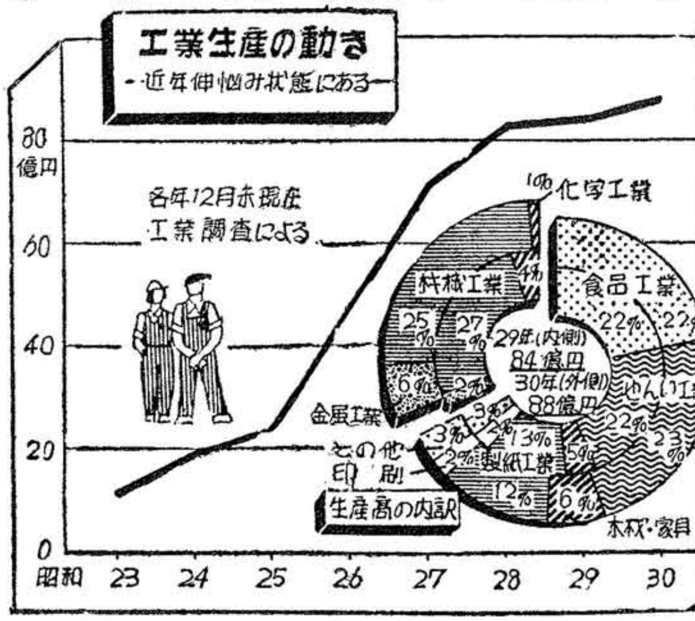

総生産額は八八億円

昭和三〇年は、総生産額八七億六千八百万円で、二九年の八三億八千万円より五%伸びています。これは県下では、新潟市の二百億円には遠くおよばないが、三条市の三一億円、高田市の二六億円に比べて第二位に位しています。

工場数は二九年より一七工場がへっていますが、これは軽工業の減少したことによります。しかし金属工業、その他のセメント製品製綱などの工場はふえています。この増加は従業者四人以上の七工場で、三人以下の小工場二四が減少しています。

これは、産業分類の約束によって商業にかわったものや、経営規模が四人以上になったり、経営不振で事業をやめたものと思われます

伸びた軽工業の従業者、生産高

従業者は軽工業で一六二人の増加をみたが、重工業では逆に一六四人が減少しています。

これも産業分類によって化学工業から金属工業にかわったため、化学工業が減少し、金属工業の増加となったものです。

したがって機械工業、繊維工業（衣服を含む）の減少は一、二の大工場の企業整備による解雇や、下請工場の閉鎖を反映したものと思われます。

生産額では軽工業が五十九億六千六百万円、重工業は二十八億二百万円でその割合は六八対三二です。前年に比べて軽工業の三億五千九百万円（六%）の増加に対し重工業は二千九百万円（一%）の増加しかみられません。

軽工業はおのおの生産額が平均してふえています。なかでも繊維工業の一億千三百万円、重工業では金属工業が三億七千五百万円の増加ですが、その反面、機械工業八千五百万円、化学工業二億六千五百万円と減少しておりますから全体としてながめるときは、わずかに三億八千八百万円増加している程度です。

このように各種機械の生産で知られていた長岡は、二九年に比べて軽工業が重工業よりわずかながら上回って伸びているという現象をしめしました。

県内若人の祭典

二十五日から新潟県青年大会

青年の鋭い感覚、純真な情熱、そしてたくましい体力こそ日本再建の原動力であることはいまさら言うまでもありません――その県内十九市十六郡の中堅青年が一堂に会して、共励切磋、友愛と団結を深めるため体育、芸能、文化、研究協議等の総合大会が、次の表のように当市で開催されます。

ことしは第四回目で、全国青年大会の県予選も兼ねて行われるもので、参加者数は三千有余名と予想されています。

当日は、市民の皆さまのご参観をいただき、この青年たちを激励していただきたくお願いいたします。

種目		会場	日時
開会式	市中行進	阪之上校から長岡高校	二五日午後四、三〇—五、〇〇
	開会式	長岡高校グラウンド	二五日午後五、〇〇—六、〇〇
文化芸能	演劇	長岡公民館	二五日午後七、〇〇—九、〇〇 二六日午後七、〇〇—九、〇〇 二五日午後六、三〇—八、〇〇
	美術工芸作品展	長岡商工会議所	二六日午前九、〇〇—後八、〇〇 二七日午前九、〇〇—三、〇〇
	音楽 体験発表	長岡公民館 阪之上校	二六日前一〇、〇〇—後四、〇〇 二六日午前九、〇〇—後八、〇〇
体育	陸上競技	長高グラウンド	二六日午前八、三〇—後四、〇〇 二六日午前九、〇〇—後四、〇〇 二七日午前九、〇〇—三、〇〇
	相撲	悠久山相撲場	二六日午前九、〇〇—後五、〇〇
	柔道	長高校道場	二六日午前九、〇〇—後六、〇〇
	軟式野球	長工校、悠久山球場	二七日午前九、〇〇—後五、〇〇 二六日午前九、〇〇—後四、〇〇
	卓球	長工校	二七日午前九、〇〇—後四、〇〇 二六日午前九、〇〇—後五、〇〇
	排球 籠球	晴天 川崎校グラウンド、四郎丸校、東中、附属中、長商 雨天 新大分校、南中	二七日午前九、〇〇—後四、〇〇 二七日午前九、〇〇—後三、〇〇

学校めぐり

芹川小学校

教育目標
1 はきはきした子供
2 きまりを守る子供
3 よく勉強する子供

にぎわった長岡祭

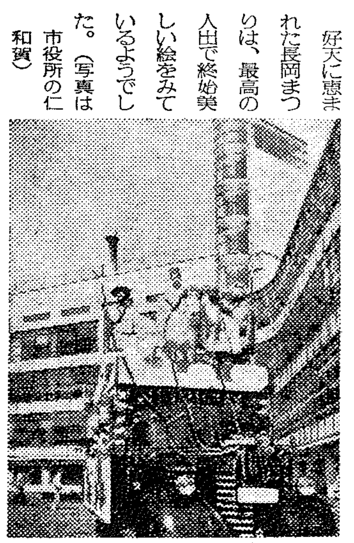

好天に恵まれた長岡まつりは、最高の人出で終始美しい絵をみているようでした。（写真は市役所の仁和賀）

肢体不自由児を救おう

「子供は社会の一員」

先日、巡回相談に参加しなかった肢体不自由児童及び、再診断の判定をうけた児童は「八月三十日」長岡保健所で診断をいたしますから、どうぞ市役所社会福祉事務所へお申し出になって下さい。

参議院選挙の総決算

投票率69.4％

去る七月八日執行された参議院議員選挙は、憲法改正問題などの論争のなかにあって異状なまで注目されましたが、本市の投票率は案外ふるわず次表に示すとおり、六九・四％でした。また開票の結果は無効投票が地方区一〇・〇八％、全国区九・二四％で、その大半が地方区、全国区を混同して投票したものです。

せっかく投票されてもなんにもなりませんでした。今後は十分注意して投票して下さい。

	投票総数	有効数	無効数	投票率
地方区	51.493	46.305	5.188	69.42
全国区	51.485	46.728	4.757	69.41

有権者数 74.181 （男35.054） （女39.127）

党派別得票数

（地方区）
自由民主党 10.554
日本社会党 27.711
日本共産党 1.160
無所属 6.880
46.305

（全国区）
自由民主党 12.979
日本社会党 21.665
緑風会 4.372
労農党 65
日本共産党 747
諸派 729
無所属 6.171
46.728

"ご協力下さい"

キレイな下水道に

清潔な下水道は誰がみても気持ちのよいものです。

市は毎とし失業対策事業を起したり臨時人夫を雇って下水道の故障修理や、清掃に努力いたしていますが、予算等の問題があって計画も意のままになりません。大変恐縮に存じますが、次のことについて市民の皆さまのご協力を切にお願いいたします。

一、常に清掃はおこたりなく

私設下水道のある皆さまの家庭で、その下水道の清掃を行なわれないと、道路上の雨水マス、あるいは下水本管に大へん悪い影響を及ぼし、故障をおこす原因になりますから不完全な個所は修理し、清掃を行って下さい。また私設下水道が雨水マスに接続するところには必ずタメマスをつけて（宅地内に）ゴミ除きの目皿をつけて下さい。

二、雨水桝の目皿はキレイに

目皿はゴミが下水管に入るのを防ぎ、故障を未然に防止するものですがしばしばここにそのゴミが溜ったまま放置され下水の流れをてい滞させています。

とくに舗装道路の個所には土管の入口にも目皿をつけましたから常にご注意して下さい。シャベルの一かきで故障が未然に防げます。

一、側溝の掃除

側溝は通路や宅地に接していますから常に土砂が流れ込みます。汚水や雨水ていの滞した、草や水苔の生えた側溝はカの発生地となり伝染病の媒介地ともなります。使い水や、不要な水は一刻も早く流さなければなりません。

それには側溝の土砂をマスや管に入れない前に片付けなくてはなりません。寸時の時間ですむこの側溝の清掃にどうかご協力下さい。

下水係にご通知下されば直ちに自動車で片付けられた土砂の処理に参ります。大きなことも勿論大切ですが、このような小さなことからほんとうの私達の明るい街が作られて行くものと思います。

（清）

"簡易保険募集増強運動"

8月から10月まで

私たちは、収入がふえれば、とかくそれに応じて生活費がふくらみがちで、いつも足りない足りないという感じから抜けきれぬもののようです。

自分で自分を苦しめているそうしたことから抜けだすためには生活のいとなみ方についての工夫と勇気が必要だと思います。

こんど創始四十周年を記念して郵便局では、簡易保険募集増強運動を八月から十月まで行っています。これは大蔵省、郵政省が主体になって行っているもので、全国的運動です。

まじめな生活安定については、市民の皆さまもいろいろお考えになっていられることでしょうが、より良き生活設計への手がかりとしてどうかこの簡易保険募集増強運動にご協力下さい。

8月1日から一ヵ月間

一日も早く帰国の日を

海外抑留同胞救出運動

終戦後十一年間も骨身をけずる労苦のなかで海外に抑留され、一日千秋の思いで故郷の空を夢みつつ、なんの楽しみもなくただ帰国の日を待ちわびている私達同胞の引揚運動には平素皆さまから多大のご協力をいただいていますが、今回"日ソ交渉"の再会を機会に全国的に抑留者の引揚完遂と留守家族の援護を強化する運動が八月一日から一ヵ月間行われることになり、新潟県においてはこの運動推進のため募金を実施することになりました。私達長岡市民も一人のこらずこの運動のなかにとけ込み、一致協力一日も早く抑留者が帰国されるよう努力しましょう。

待望の 新鋭消防司令車！

七月十一日に消防署にはいったこの消防司令車は無線電話がとりつけてあって火災の発生とともに現場へ出動し、無線電話で本署や各消防車にいろいろの指示命令をだして速く、しかも確実に無駄のない消防活動をはかるためのもので、車の型はウイリスジープといえ、価格は九十九万円です

（写真は颯爽とお目見えした消防司令車）

恐しい火災

通報連絡は……「火事」で

昭和三十一年一月一日から六月末日までの半年間の市火災発生状況は次のとおりです。

市民の皆さまのご参考にいたしたいと思いますが、恐ろしい火災を防ぎ得るのはなんといっても私達一人一人の力です。どうか今後とも火災予防に一段のご協力とご注意下さるようお願いいたします

一、火災統計

1、出火件数 四七件

2、損害額 七一四万三一五〇円

ことしの火災統計は昨年半期に比べると残念ながら件数において七件、損害額において一二四万余円が増加となっています。

○火災の全半焼別

表（一）のとおり全焼六件、半焼二件、小火二九件、林野の火災五件、その他五件となっています

二、原因別、火災件数

表（二）のとおり原因別火災件数では毎とし煙突によるものが一番多く、ことしはとくに昨年一ヵ年の十一件を半年間で、すでに三件も上廻っており、全体数の約三〇％を占めています。

三、覚知別状況

覚知別では表（三）のとおり最近市民の皆さまから非常に早く通報して下さいますが、まだ一般の普通電話を利用される人達が約一二・八％（六件）もあります。この一般電話は話し中があっておそくなるおそれがあります。火事の専用電話は火事の場合のみに使用するもので話し中がありません。「火事は最初の一分間」というように迅速がモットーとされています。どんな小さな火災でも直ぐ電話で番号のかわりに「火事」と呼んで消防署がでたら何町のどこどこですとはっきり告げて下さい。

四、地区別出火件数

表（四）でみるとおりですが、とくに全焼火災六件のうち宮内地区の二回、黒条、日越各地区の一回と新市域がそのほとんどを占めていて、しかも損害の大半をだしている実情にあることは特異な現象です。

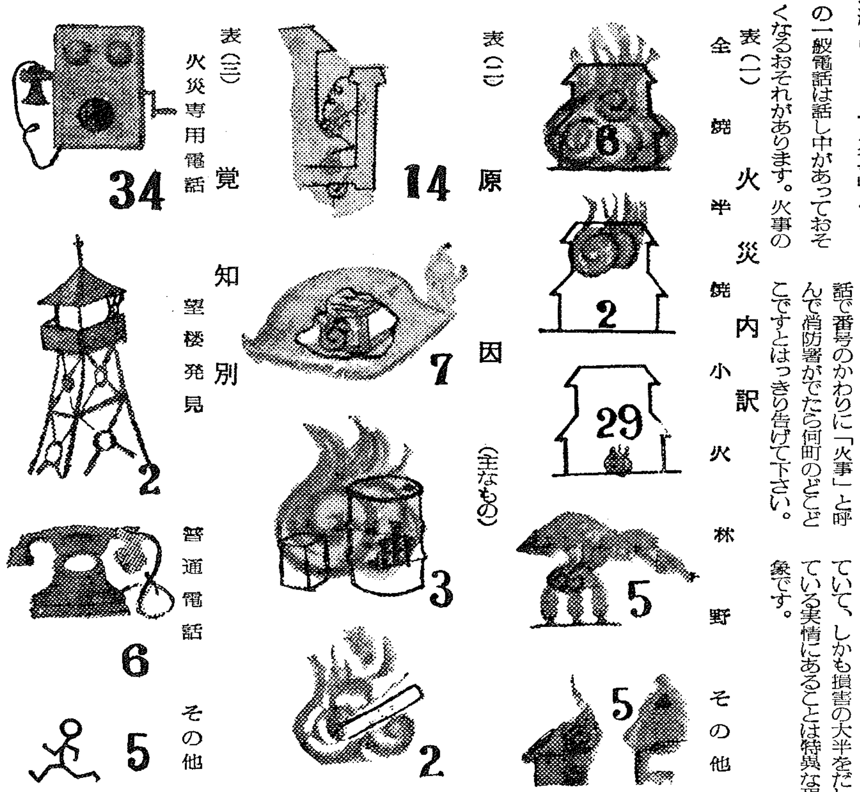

表（4）

地区別出火件数

旧市内	23
宮内地区	5
十日町地区	3
福戸地区	3
楢吉地区	3
日越地区	2
深才地区	2
黒条地区	2
新組地区	2
山通地区	1
富曽亀地区	1
大島地区	0
六日市地区	0
上川西地区	0
下川西地区	0
王寺川地区	0
山本地区	0
合計	47

五、一人一人の注意で

総じてことしは例年に比べて火災の件数は非常に増加している半面、通報連絡の迅速によりそのほとんどが小火ていどにすんでいることは非常によろこばしいことです。したがってこれからもお互いに恐ろしい火の取扱いには十分注意して火事をおこさないようにいたしましょう。

自衛官募集

昭和三十一年度第三次募集の自衛官を来る八月三十一日まで次の要領により募集しています、希望者は市役所庶務課へお問い合わせ下さい。

○応募資格…昭和六年十一月二日—昭和十三年十一月一日までの間に生れた者

○試験…簡単な筆記試験（国語、数学、社会）口述試験及び身体検査が九月二十一日から十月五日までの間に行われる

【市民の声】

◇迷惑なラジオの大音

誰しも静かな夜の雰囲気は好ましいものだと思います。ところがどうもラジオの大音には困りものです。近隣には頭脳労働者もおり、病人、乳幼児もあり、受験生もおります。必要以上のラジオの大音にはどれだけ悩まされるかわかりません。お互いに市民の一員である私達は人の困るものは一日も早くあらためたいものです。

（神田町一丁目・一市民より）

明るい市民の動き（2）

今春、中沢町では婦人、青年団体、公民館、町内会で「カとハエのいない住みよい環境」をつくることに決定し、以来、隔月毎の清掃、薬剤散布は青年、婦人団体、その他必要経費の負担は町内会がそれぞれ担当し、また広く町内全般には戸別指導や映写による主旨の徹底を計っている。この運動を開始してからたった四ヵ月だが、町内はほんとうに清潔な感じを与えている。

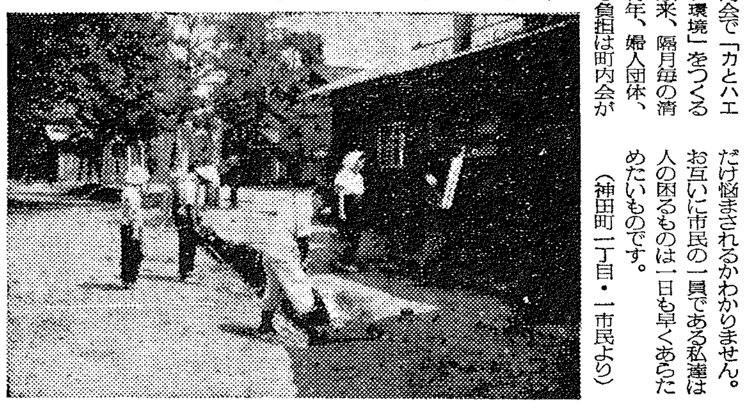

（写真は一生懸命に清掃する中沢町町民）