市民と共にあり
納得の明るい政治

長岡市長　内山由藏

今回図らずも長岡市長に当選の栄を担いましたことは、親愛なる市民の皆さんの絶大なる御支援の賜でありまして、この喜びを私は一生忘れることができません。

就任に当りまして先ず申上げたいことは、何よりも市民とともにあり、市民の思うところを率直に実行していきたいということであります。過去のお役人の上から下への政治を、下から上へ盛り上げる政治にしていきたいと考えております。市長という職務は市民全体の奉仕者でありますから、市民の生活がプラスになる様に努力する決心であります。聖典のなかに「一善を修するものは十悪を廃す」という言葉がありますから、市民全般のために善いことであるならば小さな事でも実行に移したいと思います。「悪小なりと雖もなす勿れ、善小なりと雖もなさざるからず」の古人の言を味わって、隗より始めよの諺にならって、一事実行を行うことを御約束いたします。

しかしながら地方自治は基盤が弱く、殊に財政は窮れきっていてこれがある意味で市民への路を阻んでおります。今後の運営にはいろいろの困難が予想され、私の前途はなかなか容易でないと思われるのでありまして、ここに自分に課せられた責任の重大さを痛感いたします。この責任も天が私の力を試さんとする一つの機会であると心得、身を粉にして試練に堪えたとえ歩みはのろくとも市民の理想を一つ一つ実現し、与えられた使命を果したいと存じます。

幸くは市民の皆さんには、私の微意を御推察下さいまして、温い御理解と日に倍しての御協力を賜わらんことを切にお願いして御挨拶といたします。

氣樂にお出で下さい
市長、応接室でお待ちす

市民の声をお聞きして、明るい長岡市をつくりたいので、市役所の正面玄関を入った所に、市長一応接室をつくりました。出張や会議に出かけない限り、午前中はそこに居りますから、市民の方々どなたでも御遠慮なくお出で下さい。そこには序内案内係がお待ちしています。そして市役所へお出でになられたお方を御用のある課へ案内申し上げることにしていますから、どうぞ市民の皆さん、なり振りかまわず気楽にお出かけ下さって、しぶ茶でもすすりながら、お話しをお聞かせ下さい。お待ち申しております。

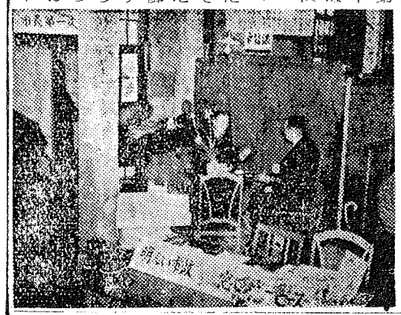

【写真は市長第一応接室】

広報ながおか
発行所　長岡市役所
新潟県長岡市大手通2
（電話　3200）
発行人　長岡市役所
発行日　毎月10日
定　価　1部5円

人口の動き
（2月1日現在）

世帯		24,986
人口		129,720
	男	63,620
	女	66,100

一月中の受理件数

出生	289
死亡	85
入出嫁	194
転入	227
転出	73
婚姻	8
離縁	

忘れると損です
固定資産課税台帳の縦覧

昭和三十年度分の、固定資産税の課税標準となる固定資産の価格が二月末日までに決るので、地方税法第四百十五条の規定によって、固定資産課税台帳を、左記により関係者の縦覧に供します。

記

△縦覧の期間　自二月一日、至三月二十日迄の間
毎日自午前八時三十分、午後五時迄

△縦覧の場所

旧長岡市及び大島山通地区	長岡市役所
栃吉　地区	栃吉　支所
高曽亀地区	高曽亀支所
上川西地区	上川西支所
宮内　地区	宮内　支所
深才　地区	深才　支所
黒条　地区	黒条　支所
山本　地区	山本　支所
新組　地区	新組　支所
下川西地区	下川西支所
王寺川地区	王寺川支所
福戸　地区	福戸　支所
日越　地区	日越　支所
十日町地区	十日町支所
六日市地区	六日市支所

◎注意
一、関係者は、右の期間中に必ず台帳の縦覧をして下さい。
二、評価格に対して不服の場合は三月一日から三月二十日迄の間に文書で長岡市固定資産評価審査委員会に、審査の請求をする事が出来ます。
三、右の期間を過ぎると遺憾ながら審査請求を受理する事が出来ませんから御注意下さい。

※固定資産税※
昭和二十九年度固定資産税（第四期分）の納期は

二月二十五日

までです

忘れず遅れず
納めましょう

2月27日
◇もつと伸そう投票率
衆議院議員総選挙
最高裁判官国民審査
◇清い一票正しくつかえ

支所紹介
六日市地区の巻

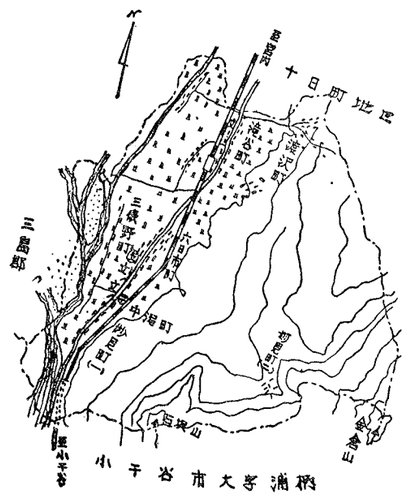

六日市地区の東する数条の小河川は山間水田を潤し、北部貫流する信濃川に注ぎ、下流地域の水田灌漑用水路の幹線であります。また福島江東大新江等が、当地区西部平野地帯を縦走し、妙見町地内にその取入口が設けられ、一昨年からその用水改良工事が大規模に行われています。

初め、当地区は長岡藩上組の一部でしたが明治元年民政局の管轄となり、明治二年柏崎県の管轄となりました。明治六年新潟県、柏崎県の合併により、新潟県の管轄となったのであります。また明治二十二年市町村制の実施により、現在の滝谷町（一、二、三丁目及び渡沢町）が合併して山谷沢村と称し、六日市町、中潟町、妙見町、三俵野町及び昨年分村合併で小千谷市となつた大字浦柄と大字横渡が合併し、六日市村と称していましたが、明治三十四年十一月一日町村廃置分合許可により、六日市村と山谷沢村とが合併して昨年合併する前の六日市村が生れました。しかし、昨年十一月に六日市村は分割合併したため、前述の様に大字浦柄と大字横渡、が小千谷市となり、極めて変革の多い地区であります。

地区の略々中央は、国道第十七号線が南北を縦貫しており、新潟―東京間の定期貨物自動車便の外、普通貨物自動車やバスの往来が頻繁であります。国鉄上越線は、概ね国道十七号線に並行し、その越後滝谷駅が滝谷町にあり、通勤者が利用すること日に三百余人に上っています。

産業は農業を主体とし、副業に蚕糸、養畜、タバコ栽培を営むものが多く、林業としての木材は年産五、二三五石に及び戦災長岡市の住宅復興に寄与しています。

妙見町に妙見神社があり、伝説ではこの神社の御神体は七曜の星を記したのであるとも云われています。また観応年間社が、県下新八景の一つとして宣伝され、観光客は信濃川の継塞を中心に収め、前は西方の金峯を望した六長岡市を一見することが出来ます。また五月十五日の祭には、市内や小千谷市からは勿論、近郷からの参詣者は数万に及び、近郷の大祭として知られています。

教育関係では中学校一、昨年十月設工の山谷沢校を含む小学校一、校があります。文化的娯楽的施設としては、演劇の開催、国県道維持等仕事等を実施して積極的であります以上簡単でしたが紹介を終ります

学校めぐり
新町小学校
教育目標
進んで　ものごと
を　する

健全な観光旅行を
もぐりあつ旋業者に注意

旅行シーズンに便利な機関として利用される旅行あつ旋業は、法律（旅行あつ旋法）で指定された者以外はできないことになっておりますから、まとわされないで下さい。

指定された業者とは「対価」を得て旅行あつ旋行為（旅行の計画・請負・手配）を行うため、法律で定めた手続を経て、運輸大臣又は陸運局・運輸局・若しくは知事の登録を受け、しかも法定の保証金を供託したものであります。

新市長に何を望むか
市民の手紙をお待ちしています

先月の市長選挙の結果、市長がかわりました。

丁度、今月は新年度予算の編成中でもありますので「市長に手紙を出す期間」をつくりました。市民の皆様の御意見を率直にお聞きして、市政に反映したいと存じます。この期間は一月十五日から二月末日までとしますが、何もこの期間中に限つたものではありませんで、いつでも結構であります。何かの機会がないとなかなか実行できないものでありますので、特にこの期間をつくつたわけであります。

どうぞ、新しい市長に望みたいこと、また皆様の身近のささいなことでも、長岡市を住みよくするくする御意見は、どしどしお寄せ下さい。

なお、広報係で整理する都合がありますから、手紙の表に「市長に望む」と、お書き下さるようお願いいたします。

（広報係）

編集後記

新しく市長がかわつて、新しい気分で再出発であります。

一月に市長選挙があり、今月は衆議院総選挙と最高裁判官国民審査が行われますので、選挙関係に重点をおきました。長岡市の名誉にかけて、立派な選挙をするよう祈つてやみません。

このことについては、市民の声をおきき下さったら、市議会の御意見も尊重して、市民の納得のいくよう善処していきたいと思います。

問　市役所の水道の係の方にお尋ねいたします。

水道の水が時々出なくなつたり二階の水はちよろちよろ出ないが、何とかならないものでしようか。

答　一月号の「市政だより」で試運転の結果を知らせしましたが、その後一部の手直しや水質検査等のため、本格的の通水が少遅れてすみませんでした。二月三日から通水していますので、今までの倍近く送られますから二階の水道もらくに出ると思います。

投書歓迎　皆さまの市政についての御意見や、御質問をどしどしお寄せ下さい。

宛先は長岡市大手通二、長岡市役所庶務課広報係あて。

なお、投書の紙、発表は、匿名でも差支ありませんが、原稿には住所氏名を明記して下さい。

長岡市選挙管理委員会

市長選挙の総決算

投票総数 五五、九一二人
投票率 七八・一六パーセント

去る一月二十二日に行われた、市長選挙の結果は次の通りでありました。

第一開票所（長岡市役所）
投票総数 一八、五八七票
有効投票数 一八、四八九票
内山由蔵 九、六五七票
松田弘俊 八、八三二票
無効投票数 九八票

第二開票所（神田小学校）
投票総数 一八、八一八票
有効投票数 一八、七一一票
内山由蔵 九、六二〇票
松田弘俊 九、〇九一票
無効投票数 一〇七票

第三開票所（千手小学校）
投票総数 一八、五〇七票
有効投票数 一八、三七九票
内山由蔵 九、一一二票
松田弘俊 九、二六七票
無効投票一 一二八票

合計
投票総数 五五、九一二票
有効投票数 五五、五七九票
内山由蔵 二八、三八九票
松田弘俊 二七、一九〇票
無効投票数 三三三票

投票の結果
あらわせ婦人の関心

❶山本地区 八二・六九% 男九一・三五% 女七四・九三%
❷六日市地区 八一・九〇% 男八五・一九% 女七八・九二%
❸宮内地区 八一・七九% 男八六・九二% 女七七・二一%
❹栖吉地区 八〇・九九% 男八五・五三% 女七六・七六%
❺千手小学校区 八〇・五八% 男八四・六〇% 女七七・一七%
❻新町小学校区 八〇・二三% 男八四・七五% 女七六・〇五%
❼阪之上小学校区 八〇・〇九% 男八二・七一% 女七七・九四%
❽長岡市役所区 七九・五八% 男八二・六四% 女七六・九一%
❾南中学校区 七九・五一% 男八二・四四% 女七六・九一%
❿東中学校区 七九・四三% 男八二・三六% 女七六・四六%
⓫高曽亀地区 七九・三八% 男八七・四五% 女七一・九〇%
⓬表町小学校区 七八・七五% 男八二・九二% 女七五・一二%
⓭上川西地区 七八・五五% 男八六・九八% 女七〇・九〇%
⓮北越製紙高校区 七七・八六% 男八一・二〇% 女七四・九四%
⓯四郎丸小学校区 七七・七〇% 男八一・九七% 女七三・四五%
⓰大島小学校区 七七・六七% 男八四・五四% 女七一・五〇%
⓱日越地区 七七・六五% 男八五・九六% 女七〇・一八%
⓲神田小学校区 七七・三八% 男八一・四四% 女七三・七七%
⓳中島小学校区 七六・七八% 男八一・一七% 女七三・一四%
⓴下川西地区 七六・五二% 男八四・九五% 女六八・五一%
㉑十日町地区 七五・九四% 男八二・四五% 女六九・八〇%
㉒福戸地区 七五・七九% 男八七・二〇% 女六五・七四%
㉓新組地区 六五・七〇% 男七六・〇三% 女五六・一二%
㉔川崎小学校区 七五・五〇% 男八〇・九七% 女七〇・八六%
㉕東北中学校区 七四・八四% 男七九・〇〇% 女七一・三一%
㉖王寺川地区 七四・六三% 男八二・四七% 女六七・七七%
㉗黒条地区 七二・二九% 男八三・六一% 女六一・六五%
㉘柿小学校区 七〇・四〇% 男七七・三五% 女六三・八五%
㉙深才地区 七〇・一五% 男七一・三四% 女六九・〇八%
合計 七八・一六% 男八三・三三% 女七三・五三%

【寓話】
蟻と砂糖

「向うの丘の麓に素晴しい砂糖の固りがある」という情報のあつたのはその日の夕方でした。

蟻は早速集つて相談した結果、一軒から一匹ずつの蟻が出て、明朝早く出発し、一日掛りでその御馳走をこの部落まで運んでくるということに決まりました。さて翌朝です。約束の時刻までに集つて来たのは半分にも足りない数でした。そこで指揮者の大蟻、はやむなく出発時刻を延ばして、集つて来ない家のにすぐ出るようにと催促をしました。それで全部の蟻が揃つて出発したのは、所定の時刻より一時間も遅れてからでした。昨夕情報を持つて来た蟻を先頭にして、向うの丘の麓を目指して出発しました。真夏の太陽がジリジリと蟻達の背中に照りつけました。カラカラに乾いた砂地は、蟻の歩む細い足の重みで、ザクリザクリとくずれました。漸く目指す丘の麓にたどりつきました。ところが驚きました。昨日確かにあつたあの素晴らしい砂糖の御馳走は、どこにも見当りません。丘の上に登つて見渡すと、反対側の遙か彼方に真黒になつた蟻の一団が、昨日砂糖を運んでいるではありませんか。エッサエッサという勇ましいかけ声が、風にのつて遙かに聞えて来ます。これは到着か一歩遅れたために、他の部落の蟻に横取りされたのです。出発の時刻に遅れた蟻は「自分一匹位は」ということがいかに悪かつたか、しみじみと覚りました。

投票区の一部改正
おまちがいないように

来る二月二十七日に行われる、衆議院総選挙から、投票所の一部が次のように変ります。変つた町内の方はおまちがいのないように御注意下さい。

一、第四〇投票区（黒津部落集会所）の「黒津町」のうち「新開」の区域は、第四六投票区（芥川小学校）に変りました。

二、第四五投票区（川袋小学校）の「脇川新田町」のうち「宇前島」の区域は、第四一投票区（高見部落集会所）に変りました。

三、第四四投票区（新組第三小学校）の「福島町」は新しくつくつた第四五投票区（福島町公会堂）となりました。

四、第四四投票区（新組第三小学校）の投票所は、新組公会堂に変りました。

五、これまでの第四五投票区を、第四六投票区として、以下一投票区ずつ順次に繰り下げました。従つて投票所は、先日の市長選挙の時より一つふえて、五二ヵ所となりました。

正しい政治は公明選挙
情実や金にまどわされるな

良識で選ぼう代表者

正しい選挙を行うためには、その前提として、国民の良識という根本問題が横たわつているといつてよいのではないでしょうか。この良識が向上しないかぎり、どんなに選挙違反を非難しても、公明選挙を唱えても、選挙は立派に行われ難いと思います。良識のない代表者が選ばれることは根本的にいえば、選ぶ人々に良識がないということであります。

正しい政治意識を持て

日本は議会政治六十余年の歴史をもちながら、まだ有権者の「自主性の喪失」が見られることは遺憾の極みであります。これが無意味な連呼戦術や、最敬礼戦術を有効にし、立候補者が「地盤」や「弾丸」（金のこと）にものをいわせることができる心理的要素であります。

こんな悪風を排除して、明るいよい政治を実現させるためには、国民の一人一人が、正しい政治意識を持つことが必要と思います。

選挙豆知識

○選挙の当日選挙権のない者、および選挙人名簿にのつていない者は、投票できません。
○投票時間は、午前七時から午後六時までです。
○投票用紙は、書き誤つたり汚したりした場合には、交換して貰えます。
○選挙の当日投票できない特別の事情のある選挙人は、不在者投票によつて事前に投票ができます。
○身体の故障又は文盲により字の書けない人でも、代理投票の方法により投票ができます。
○選挙人は、投票した被選挙人の氏名を何人にも言う義務はありません。
○選挙人は、関係の開票所の開票及び選挙会を参観することができます。
○選挙運動は、立候補の届出後でなければすることができません
○選挙運動は、年齢満二十年以上でなければすることができないことになつています。
○選挙運動のための連呼行為は、演説会場及び街頭演説の場所以外ではできません。
○選挙運動のための戸別訪問は、何人も一切禁じられています。
○選挙のための買収や供応は、行つた者も受けた者も共に罰せられます。
○第三者の選挙違反によつて、当選人が失格する規定があります。これを連座規定といいます。
○他人の入場券により投票すると詐偽投票となり、重い刑に処せられます。

昨年の火災を顧みる
小さな火事でもす早く電話

こ年は近年稀に見る大雪となり県内各地でも多数の焼死者を出した火事がおきています。

長岡市では昨年一ヵ年に表(一)に示すような火災がありました。この火災を月別に見ますと表(二)の通りでありますが、やはり出火件数も、損害額も、平均して火災季節の春と秋に多くなつています。これを更に表(三)の原因別に見ますと、出火件数では煙突関係が圧倒的に多く、次いで放火、石油及びガソリンコンロ、こたつなどが続いています。損害額ではいり麦の燻焼、放火、こたつ、電熱器等の順になつており、殊にこたつは、立仕事の忙しい時間などに布団をかけたまま忘れているので、気がついた時にはもう手のつけられないように大きくなつているのです。これを又時間別に見ますと表(四)にあるように出火件数はやはり火気使用量の多い昼間に多くなつています。ところが一件当り平均損害額では夜間の火災の方が多く表(三)の中で損害額の多い、イリ麦の燻焼、放火、電熱器、取灰などは殆んど深夜に出火しています。

次に火災の場合にどんな方法で消防署へ知らされたか、その方法と出火件数及び損害額は、どんな関係にあるかを表(五)の覚知(消防署が火事を知ること)別件数及損害額百分比を見ますと、件数では火災専用電話の利用が最も多く損害額では望楼発見によるものが一番多額の損害を出しています。それも夜間のものが多く、件数の割合に損害額が多いのは、火元の人の発見が遅く、寝室まで燃えて来てから気がつき命からがら逃げ出し通報することも忘れるためです。特に消防署の望楼発見ではもう手おくれなのです。

以上簡単に説明しましたが、これを防火の参考として私達の長岡市から火災その他の災害を無くするように努めましょう。

表(一) 昭和29年中火災概況

出火件数	焼失坪数	焼失損害額	罹災世帯	罹災人員	罹災棟数 住家	罹災棟数 非住家
51件 内山林1件	538坪	7.103.600円	45世帯	263人	33棟	17棟

表(二) 月別件数及損害額

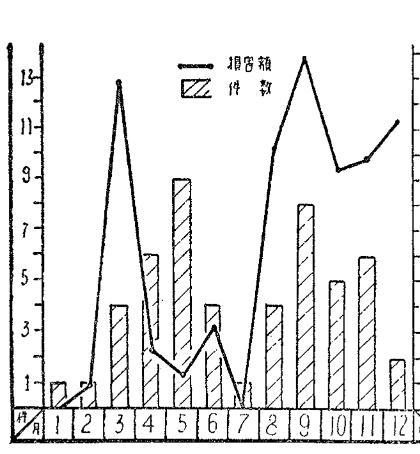

表(三) 原因別出火件数及び損害額

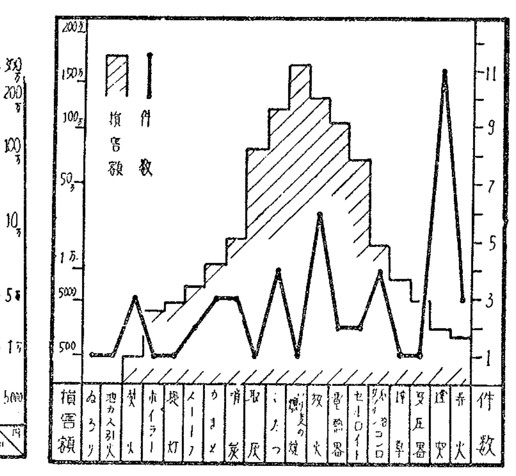

表(四) 時間別出火件数

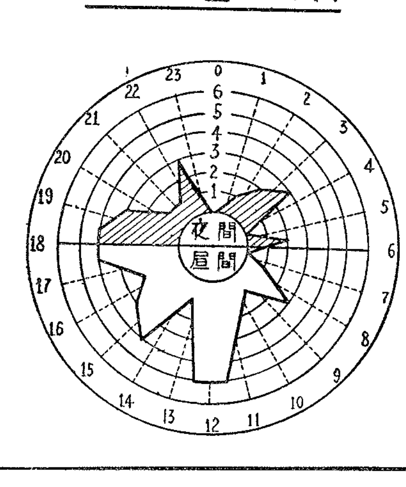

表(五) 覚知別出火件数及損害額百分比

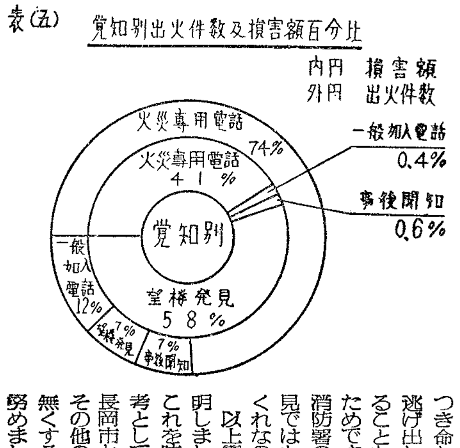

（第三種郵便物認可）

届きましたか通知書

入学式は4月4日

樂しい学校への準備

たのしい学校生活へと、指おりかぞえてまっていられるお子さんの入学式は四月四日午後一時、全市一斉に各小学校で行われます。

入学通知書はすでに発送いたしましたが、お手許に届いていない御家庭がありましたら、教育委員会事務局総務課（電話三、二〇〇番）又は支所へお申し出で下さい。

次に入学児童をおもちの御家庭では、少くとも次のことがらについて御留意願います。

1、入学前に「学校と学校生活」について、わかりやすく話をきかせ、無用なきょうふを与えないようにして下さい。

2、できるだけ、自分のことは自分でするようにさせて下さい。

3、入学までに、自分の名前が読み書きできるようにしておいて下さい。

4、かずを数えるのは十か二十位でけっこうですから、あまり神経がびんにおしえこまないようにして下さい。

5、学用品、もち物は、はっきり名前をつけて下さい。

6、病気がありましたら、できるだけ入学前になおしておいて下さい。

7、お子さん自身の特殊な問題や家庭の特殊事情で、学校の先生から知っていてもらいたいことがありましたら、入学式までに考えておいて下さい。

8、入学当初は、心身ともに大へんつかれますから、過労にならないよう今から規律ある生活になれさせて下さい。

9、教科書等については、学校から話があるはずですから、その後にして下さい。

10、登校、下校には充分乗物に注意し、学校への道順などはよくおしえて下さい。

新しい保育所

旧富島校を改装

旧富島小学校が廃校になりましたので、この一部を改造して新しく富島町保育所ができました。

これについては、富曽亀地区内の富島町、亀貝町、宮下町の三ヵ町内の方が力を合せて、約七十万円をかけて仕上げたのであります。

私立保育所ではありますが、写真のように立派にととのったので、関係町内の方々は大変喜んでいます。【写真は新装なった保育所】

保育園入所申込受付

二月一日から二月廿五日まで

本市の公私立保育園では、二月一日から入所申込みを受付けることになりました。

この種の施設の不足と希望者の増加により、申込は例年のように定数の三倍位になるかと予想しています。

この多数のお申込のなかから、どのようなお子さんを選んで入所させたらよいか？

それは家庭で保育が充分に受けられないお子さんであります。

具体的な例をあげますと、

1、母子世帯であって母親が勤めに出ているため、家庭に保育が受けられないお子さん。

2、母親又はこれに代るべきものがなくて、家庭で保育が受けられない。

3、父母とも勤め或は農業に従事していて、家庭無人のため保育が受けられない。

4、母親又はこれに代るべきものが長期の病気、或は病人の看護のため家庭で保育が受けられない。

以上の場合であります。申込用紙は期間中厚生課と各保育園にあります（用紙代実費二部五円）

身体検査日時

神表大川阪岡柿新千四中中西栖新富上宮上石前深才日王福芦川黒新新浦	田町島崎上之町手丸島沢貝吉保島西内組坂川沢津越川戸川袋条寺桂日谷	2月15.16日　後1.30 2月10.11日　後1.00 2月24日　後1.30 3月3.4日　後1.00 3月3日前10.00後1.00 3月4日前10.00後1.00 3月7日　後1.00 3月1.2日　後1.00 3月1.2日　後1.00 3月7.8日　後1.00 2月24.25日　後1.00 3月2日　後1.00 2月19日　後1.00 2月11日　後1.00 2月3日　後1.00 3月10日　後1.00 3月3日　後1.00 2月3日　後1.00 2月22日　前9.00 2月17日　後1.00 2月2日　後1.00 2月10日　後1.00 2月25日　後1.30 2月28日　後1.00 3月10日　後1.00 2月18日　後1.00 3月1日　後1.00 3月5日　後1.00 3月10日　後1.00 2月8日　後1.00 2月5日　後1.00 2月11日　後1.00 3月1日　後1.00 1月27日　後1.00 2月23日　後1.00 3月3日　後1.00 3月4日　後1.00 2月17日　後1.00 2月15日　後1.00
童	新組	第一
童	新組	第二
童	新組	第三

自転車税が免除になります

身体障害者・生活保護者

昨年から実施された歩行不自由者に対する、自転車税免除の申請期日が迫りました。次に該当される方は二月二十一日までに申請願います。

一、免除される人

1、歩行不自由により自転車を必要とする人

2、生活保護を受けている人

二、方法

毎年二月二十一日までに社会福祉事務所に申し出て下さい。

三、その他

身体障害者とは身体障害者手帳をもっている人を云います。

なお、詳細は市役所内福祉事務所にお尋ね下さい。

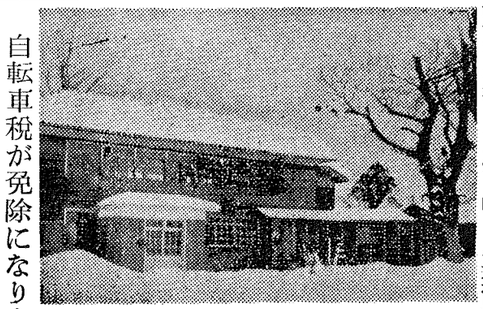

犯罪の防止は

一人一人の理解と協力

優る進歩した民主的、能率的な犯罪対策の一つとして、昨年五月市民の皆さんの御援助により、長岡市防犯協会が発足いたしました「防犯協会とはどういうものか」については既に御承知のことと存じますが、各種犯罪の様相は複雑多岐であり、しかも悪質で巧妙であります。犯罪を予防し万全を期するには、国や地方の関係機関にたよるだけでなく、国民一人一人の理解と協力によって、その実が挙げられることから出来上ったものであります。

当防犯協会は目的をなしとげるため次の事業を行っています。

（一）犯罪の予防、検挙に対する協力援助

（二）防犯宣伝

（三）自衛防犯組織の確立

（四）各地域及び職域防犯団体で行う防犯活動の支援

（五）青少年の不良化防止および補導

（六）防犯施設の拡充強化

（七）防犯対策の調査研究

（八）防犯功績者の表彰

（九）各種災害の防止

（十）その他本会目的達成上必要と認められる事項

なお、つくってない町内では一日も早く結成されますよう、格段の御協力をお願いいたします。

入会要領は次のようになっています。

（一）会費　一人（一世帯）一ヵ年一口円

（二）申込　町内代表者よりその町内を取まとめ市社会教育課へお届け下さい。

寝るとき　出るとき　戸締り忘れず

町内会組織のあり方

自由意志の尊重

あくまで民主的運営を期待

わが長岡市では民主的町内組織をたてまえとする運営を期待いたします。

一、町内会の組織運営の基本方針

❶町内会の組織は、町内住民の社会意識に基づく自由意志によって決定し、その運営は、町民の理解と協力によりあくまで民主的に行うこと。

❷町内会の自治事業等は、その地域の面積、人口、職業構成、町民の資力等を考え、多数の利益向上の観点から自主的に決定すること

❸町内会はその組織及び機能の上から総合的地域団体の性格を持つものであること。

❹町内会は政治的中立性を守り、一党一派に偏した政治活動を行わないこと。

❺町内会が地域の行政に協力することは、町民の自治能力を向上し行政効果を高める等大きな利益をもつものであるが、これは町内会の自発的意志によるものとする。

二、町内会の名称　町内会は地域自治団体の性格上、町名を冠して「○○町内会」とする。

三、町内会の地域　町内会の区域は原則として町または丁目をもって設置の単位区域とする。但し町民数が著しく少い場合は、地形、面積等を考慮して数個の町を併せるのも差支えない。

四、町内会の会員

❶町内に居住する世帯主をもって主体とする。

❷その他、町内居住者または町内にある事務所、営業所、工場、作業場、倉庫、学校、病院またはこれに類するものの代表者、管理者等町内会の事業活動により共同の利益を受ける者を加えることができる。

❸入会は町民の理解と協力によってこれを求め、強制的勧奨に渉らないこと。

五、町内会の機能　町内会の機能は、町内会が自主的に決定する事業活動によって定まるものであるが、その性格から次のような機能をもつことが適当である。

❶交隣親睦機能……会員の慶弔、慰問、表彰、厚生娯楽施設、祝祭典。

❷共同福利機能……保健衛生、保安自警（防犯、防火）町内美化改善、生活共同施設、文化事業、商店街共同施設、地元発展施設等。

❸連絡調整機能……公共的諸団体との調整連絡、行政諸機関との連絡等。

六、会費　会費の標準は、町内会本来の目的に要する経費を限度とし、民主的に決定し出来るだけ最少の経費で最大の効果をあげるよう努力すること。また負担額に差をつける必要があるときは、最低標準額を算出し、個人の資力に応じて決定すること。

七、役員

❶役員は会長、副会長、部長、班長及び顧問相談役等をおくことを通例とする。

❷役員の選出については、方法によることを原則とする。

❸役員の任期は顧問、相談役を除き二年を標準とするが、町内の事情により長短適宜とする。

八、会議

❶会議は総会と役員会とし、必要に応じ部会または地域別の会議を行う。

❷総会は定例総会と臨時総会とする。定例総会は一月から四月までに開き、予算および事業報告の認定、規約の改正、役員の選任等を行い、臨時総会は会長が必要と認めるとき開き必要事項を審議する。

❸役員会は、会の運営に関する事項を審議する。

❹総会および役員会の議事は出席者の過半数による決定をする。採決を要するときは出席者の三分の二以上の同意をもって決定する。

九、町内会の機構

❶町内会を適当な「部」に分けるときは、業務別の「部」を設けることを適当とする。「部」の編成はその町内会の事業活動により、次のように設けることが適当である。

（イ）庶務部、（ロ）会計部、（ハ）奉仕部、（ニ）文化部（教養、体育、厚生）（ホ）保健（衛生部、（ヘ）保安（防犯、防火）（ト）婦人部、（チ）青少年部、（リ）

❷町内会の運絡上必要あるときは町内を分かつて地域理をおくことができる。

❸会務を民主的に処理するため、会員の中から適当な者を各部に必要数を配属し、担当の会務を処理させる。

十、会計（略）

十一、書類、帳簿（略）

なお民主的町内会組織の運営には、当然規約の制定を必要とすることは言うまでもない。

緊急就労対策事業

長岡駅地下道が通れる

観光院踏切は閉鎖

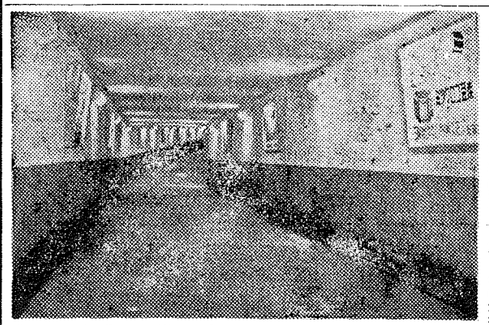

昨年の夏から工事をしていた長岡駅地下道は、順調に進んでいましたが、その後思わぬ災害にあって、その復旧に手間どったため、遅れて残念でありました。去る二月一日から通行ができるようになりまして市民から喜ばれています。

今まで一ばん困ったのは駅前広場から栃尾鉄道長岡駅までであって、栃鉄の軌条下（地下街を含む）が残っていますので、全部の仕上の日は四月末日の予定であります。

なお、この地下道が通れるようになったので、観光院踏切は閉鎖になりました。

【写真は築調に完成した地下道】

ふん尿（大便と小便）の汲取り

☆…多少の手数はおしまずに

ことしは、大へんな大雪になりましたので、ふん尿のしまついては市街地の方も、汲取りされる方も大変お困りのことと思います。手数がかかるからといって、折角これまでの農家の汲取りを断って汲取業者に申し込んでも、その順方には限りがありますので、その間の迷惑となります。多少の手数はおしまないで、これまでの農家の方から汲取りをつづけていただくようにおすすめいたします。

ごみ箱と蓋

降雪のため、ごみの運搬車を午そ、、手ぞりに切り替えたので、ごみ集めに何う日が遠のく所があってお困りのことと思います。雪が深雪ますと、一日も早く運搬事を出しますから、しばらく御辛抱を願います。

近頃、しつかりしたごみ箱を備えつける家庭が多くなつたのは喜ばしいことですが、各戸で出るごみの量に適当した箱を是非御用意願います。また、折角のごみ箱も雪に埋もれていると、作業に手間どつて能率がありませんし、雪がかかつたごみは、焼却場で焼きにくくて困ります。どうぞ、しつかりした箱をして雪に埋まらないようにして下さい。