



本格的な春を迎え、山々の緑がまぶしくなった今日このごろ。野球やテニス、ゲートボールなど、野外スポーツが活発になってきました。西山丘陵を走る観光道路にも、山菜採りを楽しんだり、日本海や越後平野の絶景を眺めたりする人たちの姿が見られます。

## さわやかな風に 快汗

## 山野草に魅せられて ふるさと講座で雪国植物園見学



公民館主催の「ふるさと講座」が開講し、講座生の皆さんが、先月24日、長岡市宮本町の「雪国植物園」を見学しました。地域の生態系を守ろうという発想で造られた雪国植物園は、この地域に自生する品種のみで構成されています。ボランティアにより管理、運営されているのが特徴で、今回の見学では、鳥越の奈良場正一さんが、園内の案内役を勤めました。シラネアオイ、オオイワカガミなど、ちょうど見ごろの山野草や、町内で見られない山野草もあり、参加者は奈良場さんの説明を聞きながら、新緑の中の散策を楽しみました。

### 広がる心と仲間づくり オープン講座のご案内

公民館では、自由参加の「オープン講座」を下表のとおり開催

### 長岡造形大学連携公開講座「まちづくりとデザイン」

演 題	期 日	講 師
保存と歴史的背景と現在の動向	6月11日(木)	宮澤智士教授
史跡の保存と活用	6月17日(火)	牛川喜幸教授
伝建地区とまちづくり	6月25日(木)	平山育男助教授
旧川崎銀行の保存をめぐる	7月2日(木)	後藤哲男助教授

時間はいずれも午後7時30分～9時 場所はみしま交流センター

自由に参加できますが、資料配付を希望される方は事前に教育委員会(内線334)へ。

## 編集後記

「物質的に豊かになると物のありがたみが薄れる」  
こんな言葉を実感する出来事が最近起こりました。不用品を片付けようとして掃除をしていたら、古いレコードが出てきたのです。まだ中学生だったころ、1枚1枚買ってもらったもの、1枚1枚買ったもの、定価が3千円以上もするアルバムは、決して次から次へと買えるものはありませんでした。手に入れたときの何とも言えないうれしさを、慎重に包装を開け、初めて針を落とすときのワクワクした感じ、そんな気持ちは、大人になり、コンパクトディスクくらいいつでも買えるようになって、すっかり忘れてしまいました。そういえば、最近心を動かされるものに出会わないうなあと感じていたのです。が、そうではなくて、何かに感動する新鮮な心を失いつつあるのかと反省しました。▼ゴルフデンウイークが終わり、山や海に出かけたり、レジャーを楽しんだ方も多でしょう。(中にはレジャー疲れの人もいます。:)ところで、経済学者のS・B・リンダーは「時間革命」という著書の中で、富める国の平均的所得者は時間に追われた生活をしていて「時間に縛られたレジャー階層」と名付けています。ゴルフやテニスをはじめ、さまざまなレジャーには、財(用具)の消費だけでなく大変な時間がかかります。車やゴルフクラブなどを買って、これらを使いこなそうとするあまり時間貧乏になるというわけです。こう考えると、「物質的に豊かになると時間のありがたみが薄れる」ともいえるのかも知れません。



平成9年度国民健康保険特別会計

歳入・歳出 3億4,778万円

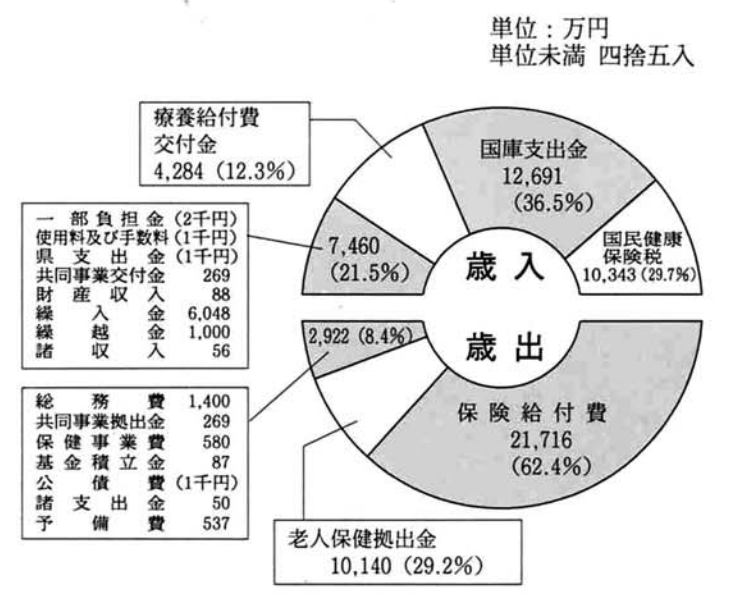

平成9年度の国民健康保険特別会計の予算総額は3億4,794万円で、前年度と比較して1,290万円、3.6%の減となっております。

この主な理由は退職者等の医療費が、少なく見込まれるためですが、この財源は国保以外の健康保険が負担することになっておりますので、保険税への影響はなく、今年度の保険税率も昨年度と同率にする予定です。

平成9年度老人保健特別会計

歳入・歳出 7億9,069万円

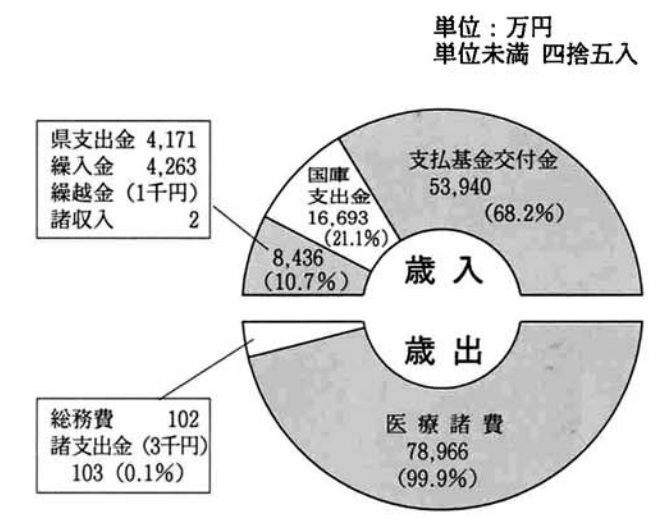

平成9年度の老人保健特別会計の予算総額は7億9,069万円で、前年度より1億0,657万円、15.6%の増となっておりますが、これは医療費の自然増を見込んだことによるものです。

# 微増つづける医療費 私たちの負担はどこまで

## 三島町の国民健康保険事業

いま、国保をはじめとする医療保険の一部負担金問題がにぎやかです。一部負担金は安いほうがいいのでしょうか、高いほうがいいのでしょうか。考えてみましょう。

### 医療費支払いの流れ

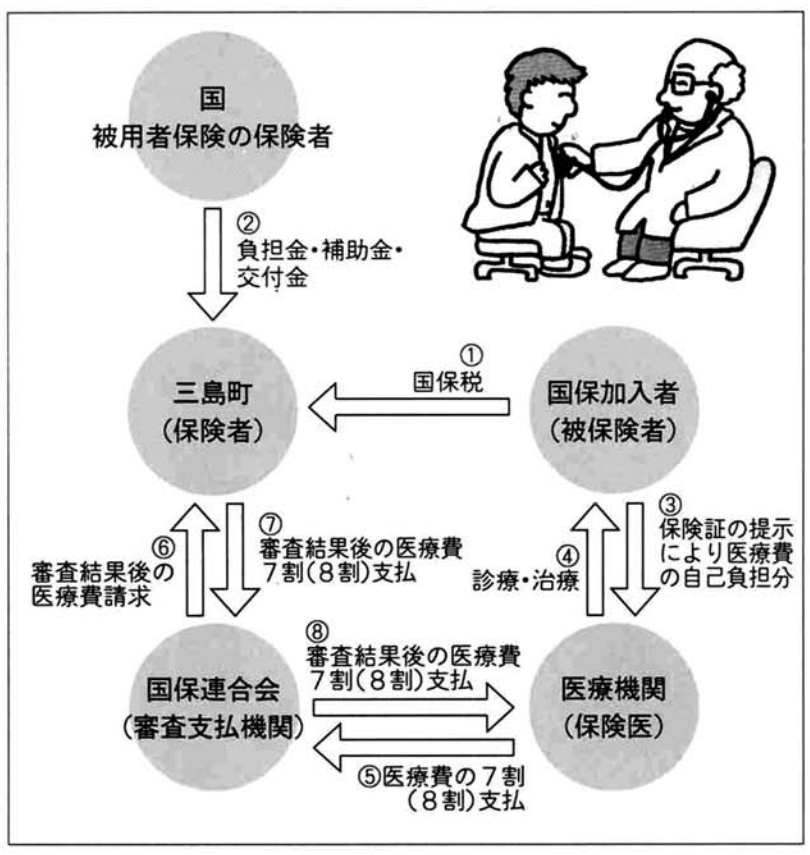

今は国民皆保険といって、自分の意思に関係なく健康保険・共済組合・国民健康保険のいずれかに加入しなければならないので、公平に運営されなければならないと思います。

国民健康保険の場合、事務費はほとんど全額が国・町の負担で、保険税からは支払われておりません。

医療費は、一部負担金を除いた額の40%を国が負担して、残

りを保険税で負担するようになっていきます。

保険は、少数の「あるかも知れない事故」のために多数の人たちが保険料を掛け合う制度です。保険料が安くなって良いことになりませんが、その保険が使いにくければ何にもなりません。

その兼ね合いを調整しているのが一部負担金です。ですから一部負担金は安すぎても、高すぎてもいけないのです。

国保の一部負担金は一般の人が3割、退職被保険者本人が2割、退職被保険者の被扶養者は入院が2割、通院が3割となっております。(ほかに食事代が一部負担金となっております。)

なお、一部負担金の最高額は一診療科目につき1か月間6万3,600円(所得の少ない世帯は安くなっています)で、超えた額は高額療養費として医療

機関に支払われます。

9年3月末現在の三島町国保の被保険者は、一般1,430人、退職199人、計1,629人です。

退職者で3割の一部負担金を支払っている人は、2割の退職被保険者に該当しないか考えてみてください。

保険税は、その年の医療費の見込み額を基にして賦課総額をきめますが、計算方法としてはまず総額を、支払い能力割と、受益割にそれぞれ2分の1に分け、ついで受益割をさらに70%の被保険者割と30%の世帯割に分け、それぞれ所得額、人数、世帯数で案分して各世帯の保険税を決めます。(最高額53万円。所得が特に少ない世帯への減額制度あり。)

### 一人あたり医療費と国保税額

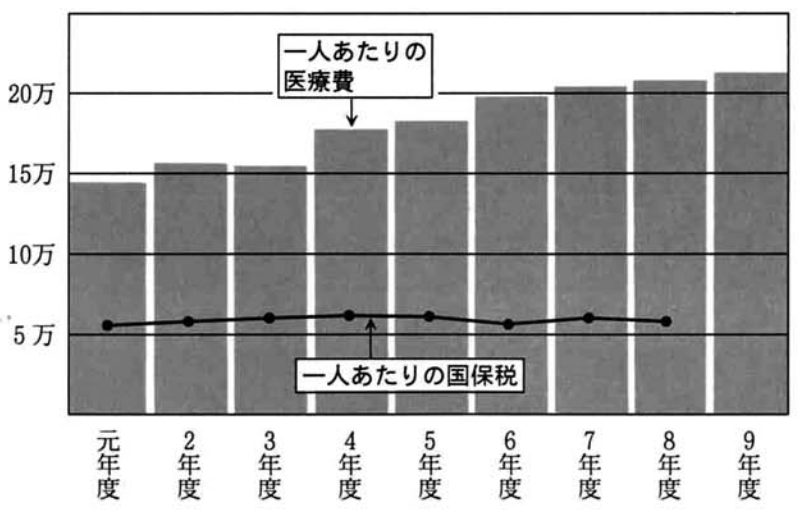

ただし、所得額が年度当初では判らないので、4月から6月分までは昨年度の保険税を参考にして決め、7月に年額を決めて、6月分までの額を差し引いて、残りの額を7月以降に賦課します。

千円未満の端数は7月にまとめて賦課しますので、7月分は少し高くなります。



下水道供用区域人口と水洗化済人口

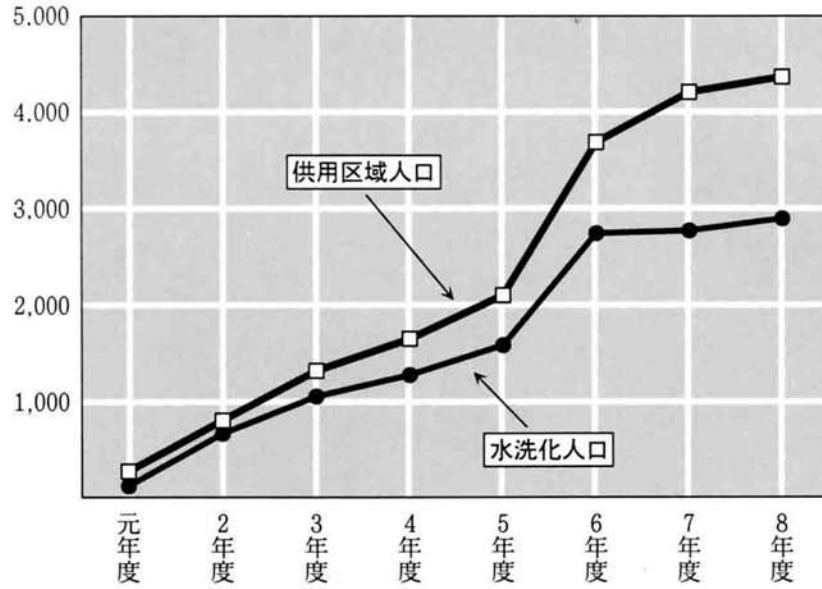

排水設備指定業者 (順不同)

業者名	所在地	電話番号	業者名	所在地	電話番号
(有)大島鉄工所	脇野町	42-2239	(有)中野設工業	藤川	42-2509
(有)高野組	脇野町	42-2315	(有)三島電設工業	鳥越	46-2105
(株)山長組	脇野町	42-2226	(株)エレクナラバ	鳥越	46-3711
(株)ナンバ	新保	42-2211	(有)片桐設備	中条	42-4468
(有)ナカノ住器	逆谷	47-2565	(有)片桐産業	脇野町	42-2303
(有)稲建土木興業	鳥越	46-2192	(有)長信工業	吉崎	42-2842
古井丸建設(有)	脇野町	42-2618			

## 順調に進む 下水道整備

三島町の公共下水道の整備は、処理区を5つに分けて進められ、全体の計画面積は316・5ヘクタール、そのうち181・6ヘクタールについて事業の認可を受けています。また、本年度上期には、認可区域を拡大し、293・0ヘクタールとなるよう変更認可の申請中です。本年3月末現在173・7ヘクタールの整備が終了しました。

当町の下水道は、平成元年度に供用開始となり、年を追うごとに処理区域が拡大し、利用者も増えています。本年3月末には、供用区域人口4,366人、水洗化人口2,901人となり、普及率(処理区域人口/行政区人口)は60・7%となりました。(グラフ参照)

本年度は、瓜生と鳥越の一部及び中央区画内(東部開発地区)の整備を予定しています。変更認可区域293ヘクタールについては、平成16年ころまでに整備を完了する予定で、まだ、認可を受けていない地域についても、計画的に整備を進める予定です。

に依頼してください。なお、融資を受けて排水設備等の工事をされた方を対象とした利子補給制度があります。

- 対象工事 排水設備等の工事に使用した費用
- 貸付 貸付額は60万円を限度とし、期間3年間。利率は2・4%。
- 申込 町内の各金融機関窓口へ直接申込んでください。また、工事の完了届の写しを必ず付けてください。

なお、融資には原則として保証人を必要とします。

### 未整備区域の皆さんへ

整備までしばらくお待ちください

整備された区域の皆さんへ  
早めに排水設備工事を  
してください

下水道供用区域では、家庭からの排水管を公共ますに接続すればすぐに下水道を利用できます。まだ排水設備をしていない方は、接続工事をしてください。工事は、町の指定業者(別表)

すでに公共下水道事業の認可を受けている地域では、今後7〜8年ぐらいのうちに整備する予定です。整備時期が決まりましたら説明会を開催し、区域内の皆さんにお知らせします。下水道全体計画では、全町を整備することになっており、認可されていない区域についても、今後順次事業認可を受け、整備を進めます。



水洗トイレの使用ができ、暮らしの環境をよくします

川や海の水をよみがえらせ、大雨による被害を防ぎます

平成9年度 下水道事業特別会計予算

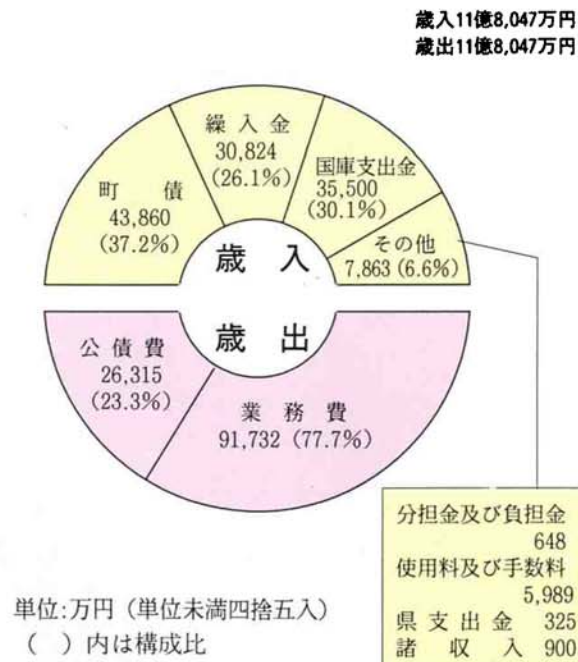

平成9年度の下水道事業会計予算は総額11億8,047万円で、前年度と比べ2億3,034万円の増となりました。これは脇野町中心部雨水対策として、雨水ポンプ場の建設に着手することによるものです。公共下水道事業は、事業認可以来順調に整備が進み、これまで幹線管渠、枝線合わせて32.05キロメートルが整備されています。

# 快適な暮らしに 下水道整備



# 快適な生活環境の創造を目ざし

# 下水道使用区域が広がっています

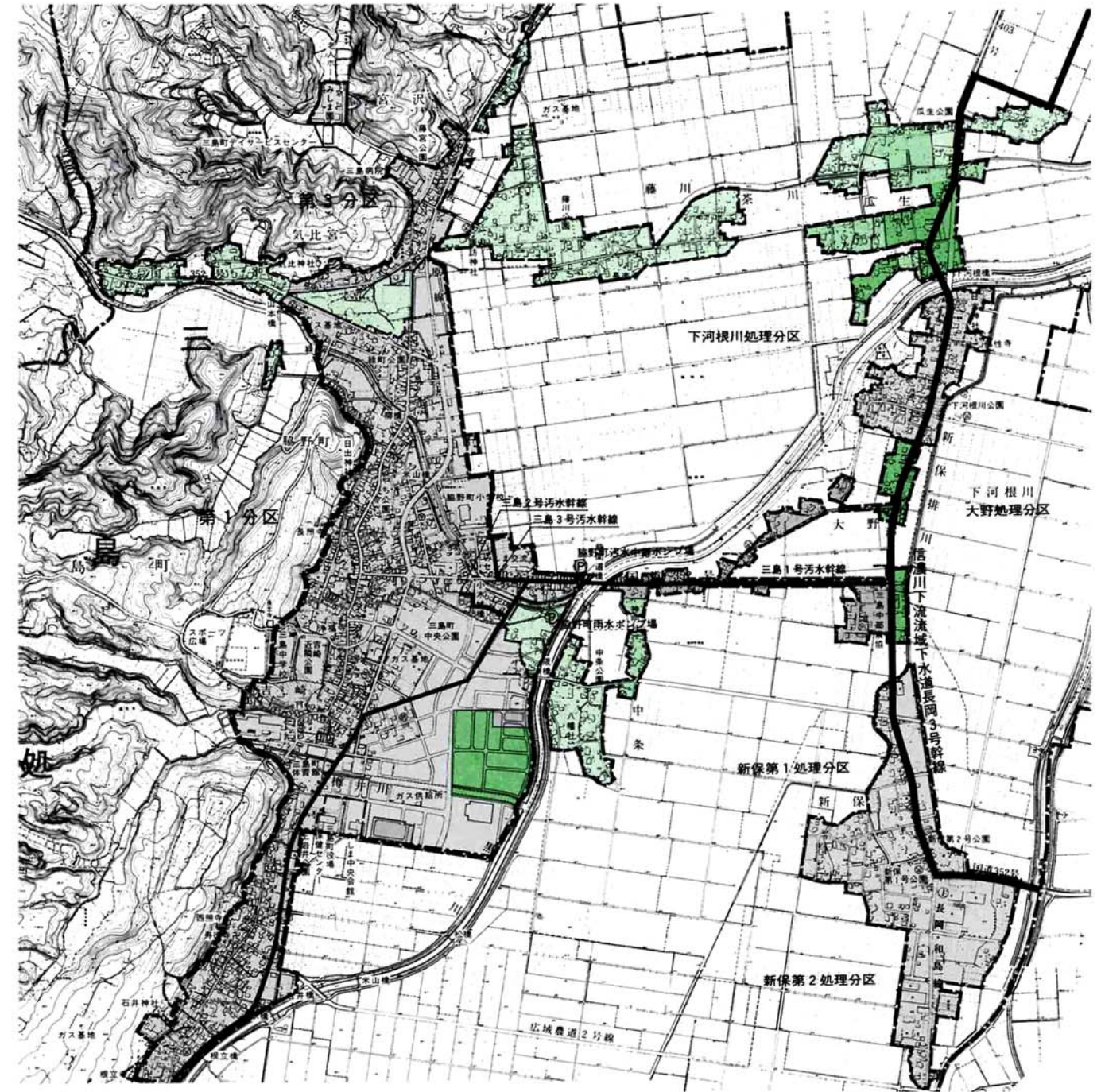
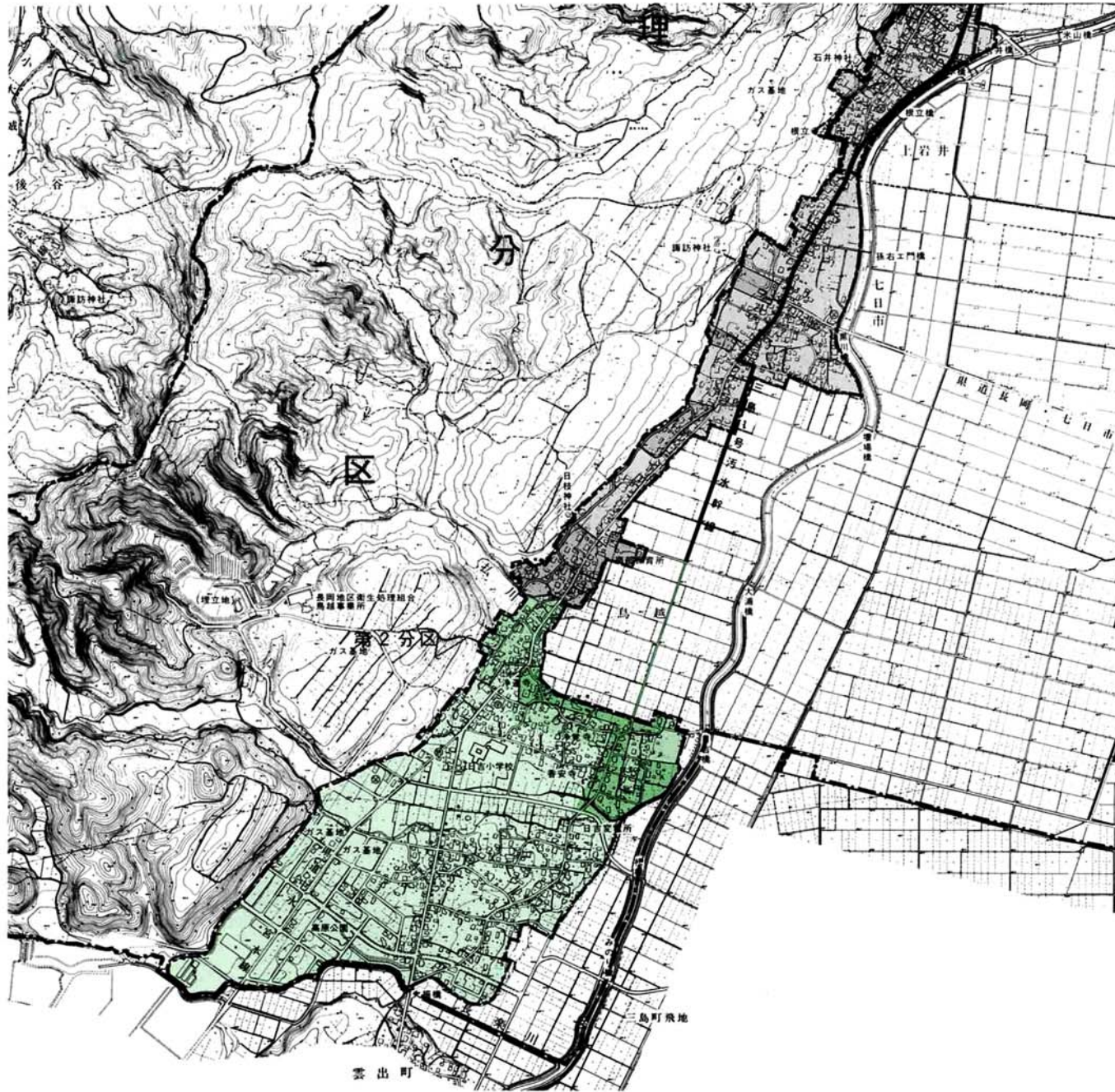

## 下水道への つなぎ込み工事は お早めに

ご家庭のくみ取り式トイレ等の水洗化は、供用開始の日から3年以内に水洗化することが義務づけられています。また「浄化槽」を使用している方も、浄化槽を廃止して、直接下水道に接続してください。

トイレ、台所、風呂などの排水設備工事は、適正な工事が行われるよう、町の指定工事店にご相談のうえ、水洗化の工事を行ってください。

凡 例			
	平成7年度以前区域 施工済み地域		
	平成8年度以前区域 施工済み地域		平成10年度施工予定 地域
	平成9年度施工予定 地域		全体計画区域（平成 11年度以降施工予定）



## 平成9年度からの固定資産税について

本年度の評価替えに伴い、宅地に係る税負担の抜本的な見直しにより、負担水準の平均化を重視することを基本的な考え方とし、これまでの評価替え時の上昇割合から負担水準の割合によって負担調整を適用し、一般的には80%以下に抑制されます。固定資産税の評価につきまして、お知らせまちだより（5月21日）で説明します。

## 歯の健康 一口メモ

22

### 歯科の保険診療と自費診療

基本的には、保険診療ではほとんどの歯科治療が行えます。しかし、材料や素材の違い、たとえば貴金属やポーセレン（陶材）の使用などにより、保険診療ができないものもあります。矯正治療については自費診療となりますが、ただし、唇顎口蓋裂においては保険で治療ができます。また、インプラント（人工歯根）治療も自費診療となります。金属床の総義歯については、特定療養費制度により、保険適用の部分は保険で治療ができます。詳しくは、かかりつけの歯科医院でご相談ください。

### 歯の治療後、冷たいものがしみたり痛みがある

冷たいものがしみるというのはむし歯で欠けた部分に金属の冠や詰め物をした時などに見られます。しみるのは、その金属の温度の伝わり方が速いためです。歯を削った刺激がしばらく（2〜3週間）残り、歯が過敏になっている場合もあります。虫歯の治療では、その進み方によっては歯を深く削らなければなりません。金属をつめる場合は、原則として象牙質という部分の深さまで削ります。ところが、この象牙質は歯髄と連絡しており、刺激を感じやすくなっています。特に冷水には敏感です。しかし、しばらくすると歯髄の防御反応によって痛みを感じなくなるのがほとんどです。しばらく様子を見てください。

それから、なにもしないのに、かぶせたり、つめたりした歯が痛む場合ですが、この場合は次の段階として歯髄をとる処置が必要になることもあります。私たち歯科医は、歯髄の保護にできる限りの努力をしていますが、やむを得ない場合もあります。

三島町健康な歯づくり推進委員会

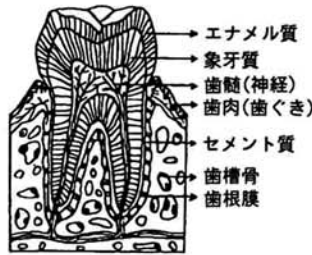

## 保健行事のおしらせ



対象	内容	日時	会場
H8.10~11月 出生児	乳児相談	6月6日(金) 受付 9:00~9:30	保健センター
H9.3~4月 出生児			
H6.5~6月 出生児	3歳児健診	6月11日(木) 受付 13:00~13:15	保健センター
H7.12~8.1月 出生児	1歳6か月児健診	6月11日(木) 受付 13:15~13:30	
H8.5~6月 出生児	お誕生歯科健診	6月11日(木) 受付 13:15~13:30	保健センター
H8.7~12月 出生児	予防接種ツベルクリン反応判定、BCG	5月15日(木) 受付 13:45~14:30	
H5.4~6.3月 出生児	予防接種 日本脳炎I-①	6月5日(木) 受付 13:45~14:30	

〈お知らせ〉3~4か月乳児相談の時、乳児健診無料券、神経芽細胞腫検査セットをお渡しいたしますので、必ずおいでください。

## 野球場、体育館、テニスコート、ゲートボール場 使用料が4月1日より変わりました

### 三島町体育館使用料金表（）は変更前

区分	使用時間	午前8時	午後0時	午後6時	午前8時	超過1時間
		30分から午後0時30分まで	30分から午後6時まで	午後6時から午後10時まで	30分から午後10時まで	につき
体	入場料を徴収しない場合	円	円	円	円	円
	体育競技を目的とする場合	(5,000)	(7,000)	(9,000)	(19,000)	(2,000)
育	入場料を徴収する場合	5,300	7,400	9,500	20,000	2,100
	体育競技以外を目的とする場合	(10,000)	(14,000)	(18,000)	(38,000)	(4,000)
場	入場料を徴収する場合	11,000	15,000	19,000	40,000	4,500
	体育競技を目的とする場合	(10,000)	(14,000)	(18,000)	(38,000)	(4,000)
会	入場料を徴収しない場合	11,000	15,000	19,000	40,000	4,500
	体育競技以外を目的とする場合	(20,000)	(28,000)	(36,000)	(76,000)	(8,000)
議	会議等に使用する場合	(2,000)	(3,000)	(4,000)	(8,000)	(1,000)
	見本市、催物等に使用する場合	2,100	3,200	4,200	8,400	1,100
室	その他	(6,000)	(9,000)	(12,000)	(24,000)	(3,000)
そ		6,500	9,500	13,000	25,500	3,200

冷暖房料は、1時間当たり110円

### スポーツ広場テニスコート・ゲートボール場（）は変更前

施設名	区分	使用料
テニスコート	1面 1時間	500円 (300)
照明施設	1面 1時間	1,000円 (700)
ゲートボール場	1面 1時間	150円 (100)

### スポーツ広場野球場使用料金表（）は変更前

施設名	区分	使用料
野球場	日の出から日没まで	6,000円 (5,000)
	1時間	1,100円 (1,000)
照明施設	1時間	3,500円 (3,000)

- ・町民の方は通常、電気料および冷暖房料のみの負担となります。
- ・詳しくは三島町教育委員会（内線333）へお問い合わせください。

## コース略図

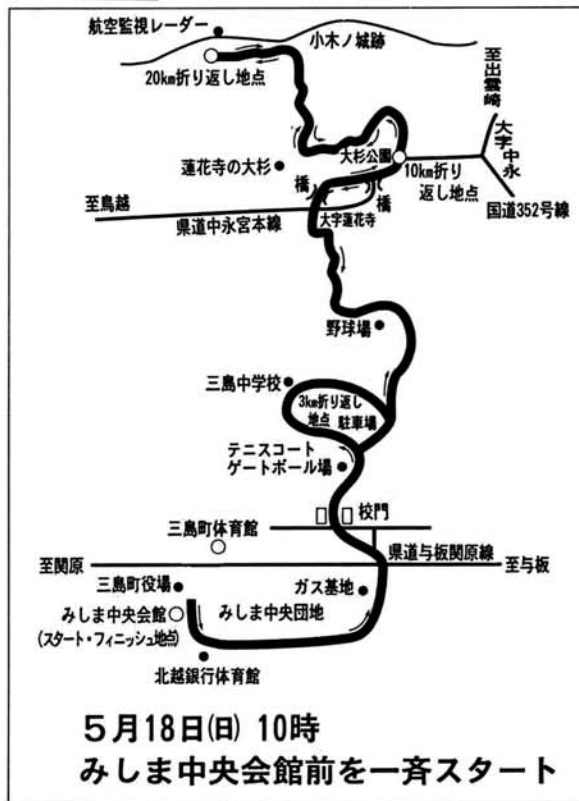

## 三島町役場 ☎42-2221 (代表)



役場から

### 西山連峰登山マラソン大会のコースが変わります

教育委員会 内線333  
第13回三島町西山連峰登山マラソン大会が18日に開催されます。薫風の中で力走を見せる選手への声援をお願いします。●中央会館前スタート、蓮脇線経由で頂上へ  
今年三島町体育館前、県道と板根原線で行われます。コースが変更となります。10時、みしま中央会館前を一齐にスタートし、蓮脇線を通り、頂上から折り返すコースとなります。

### 商業統計調査にご協力

企画調整課 内線322  
6月1日現在で、全国の卸売・小売業を営む事業所を対象に商業統計調査が行われます。これは、商店の分布状況や販売活動の実態を調査するもので、統計作成の目的以外には使用されません。5月下旬より統計調査員が調査に伺いますので、ご協力をお願いします。  
▽調査対象地域と調査員  
○逆谷・上条・気比宮・中条・新保・大野・下河根川・吉崎の1部  
○小林喜一さん・藤川・宮沢・瓜生・上岩井・七日市・鳥越  
○蓮花寺・脇野町の一部・吉崎の一部  
○西澤動さん  
○脇野町の一部  
○田中忠雄さん

## 国民年金には20歳以上60歳未満のすべての人が加入します

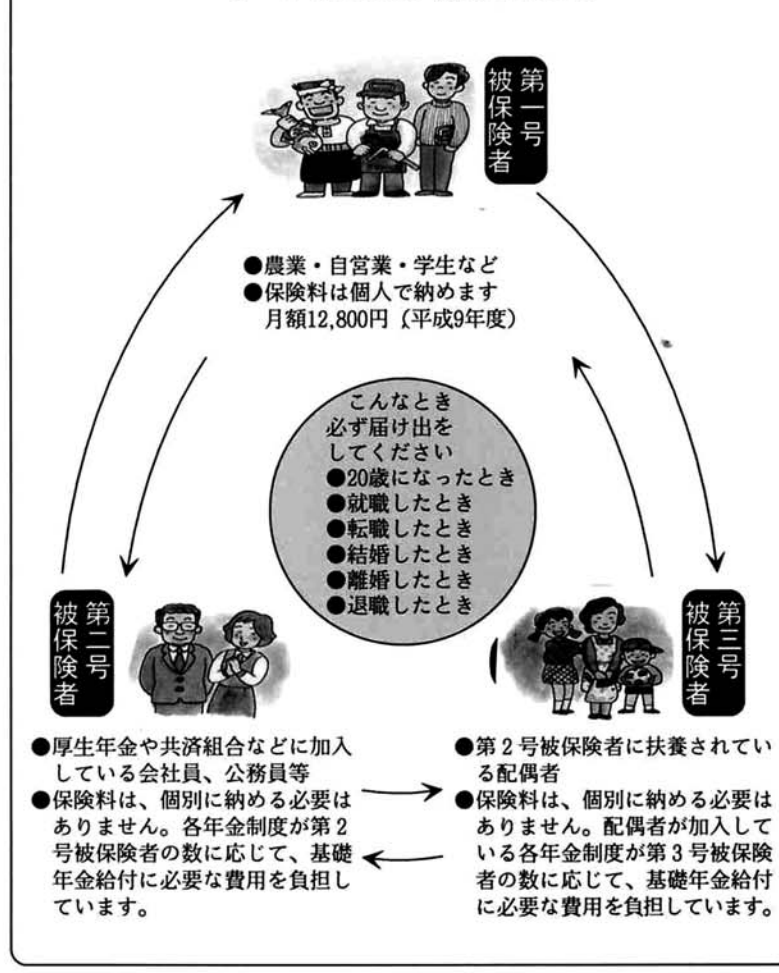

世代と世代の支え合い  
国民年金  
住民課 内線242

●長い人生、節目節目に年金の届出・手続きをお忘れなく  
厚生年金及び共済組合に加入しているサラリーマンや公務員に扶養されている配偶者の方は、第3号被保険者として国民年金に加入しなければなりません。

また、就職や離職、結婚など人生の節目節目には、その都度手続きが必要となります。キチンと手続きして年金を確実なものにしましょう。  
●現況届は誕生月の末日までに年金を引き続き1年以上受けたい人には、誕生月の初旬に社会保険庁から現況届の用紙（はがき）が送られます。この現況届の用紙に必要事項を記入し、押印したうえで、お住まいの市町村長の証明を受け、切手を貼って投函してください。現況届は、年金を受けている人が引き続き年金を受けられるかどうかが確認するための、年に1度の大切な届です。現況届が提出されないと、年金の支払いが一時停止されますので、誕生月の末日までに社会保険センターに必ず到着するように投函してください。  
●現況届の用紙が届かなかったり、用紙を無くしたりしたときは、役場住民課から社会保険事務所で用紙をもらって必ず提出してください。  
●なお、町内郵便局に備えてある申請用紙で、現況届を提出することもできます。

納税メモ：5月の町税等の納期限は6月2日、口座振替日は5月28日となります。

長岡保健所 健康、食事、介護の仕方など、専門家が答えします。来所、電話でお気軽にご相談ください。受付時間＝8時30分～12時、13時～17時 ☎34-4149（総合相談）☎36-8120（エイズ専用相談）



# 三島町の名木



樹種名 ツツジ

所有者 高橋善一郎さん(鳥越)

花色桃色種、広い庭に大きく枝をのびた自然型開花の時期は、まわりの緑のピンク色が映え、華やかな雰囲気庭となる。



## 名木展

21世紀に残したい自然財

18日~20日

長い年月風雪に耐えて三島町を見つめてきた「巨木・名木」を紹介する「名木展」を開催します。町では、貴重な自然財であり、郷土の誇りでもある名木を次代に伝え、保護思想の醸成を図ることを目的に2か年にわたり現地調査による名木選定作業を進めてきました。町内選りすぐりの名木や巨木、珍木を写真パネルでご観賞ください。

開催期間 5月18日(日)から20日(火)  
展示場所 三島町体育館2階



ご案内



募集

### 保健施設「アクアール長岡」がオープン

保健施設「アクアール長岡」(設置主体：新潟県市町村共済組合)がオープンしました。日本情緒たっぷりの檜風呂や露天風呂等で湯三昧が楽しめる温泉浴ゾーン、水着を着ての日光浴ができるバーデゾーンやトレーニングジム、和・洋レストランがあります。その他、多目的に使える会議・研修室があり、宿泊も可能です。使用料金など、詳しいことは、アクアール長岡まで。

アクアール長岡  
☎47・5656

### 「俳句勉強会」に参加しませんか

紅葉吟社(大滝さん)  
☎42・2612

春夏秋冬、四季折々の情景を五・七・五にまとめる俳句は、自然を美しく見つめることで、心を豊かにします。「紅葉吟社」では、次のおり俳句勉強会を開催していますので、愛好者の方は、ご参加ください。

▽活動日時 毎月最終月曜日 午後7時30分~9時30分  
▽場所 三島町体育館 2階  
\*参加の際には、当季雑詠5句を持参してください。  
▽会費 年間2,400円

### 警察官(大学卒)を募集しています

与板警察署  
☎72・0110

平成9年度警察官(大学卒)の採用試験が次のとおり行われます。

▽採用予定日 平成10年4月1日  
▽受験資格 昭和43年4月2日から昭和51年4月1日までに生まれ、学校教育法による大学(短期大学を除く)を卒業した者及び平成10年3月31日までに卒業見込の者。

▽試験の日時・場所  
○第一次試験 7月13日(日) 新潟市  
○第二次試験 8月24日及び26日(29日の2日間が指定)  
▽受付期間 6月19日(木)まで。警察署、派出所、駐在所で受け付けています。

### 魅惑のダブルミーティングパーティーⅢ

長岡地域広域行政組合  
☎37・6067

▽日時 7月6日(日) 17時~20時30分  
▽場所 長岡グランドホテル 悠久の間・蒼紫の間

▽参加資格  
●男性 長岡広域圏内13市町村に在住する25歳以上の独身者  
●女性 20歳以上の独身者  
▽参加費 男性 7,000円 女性 3,000円  
▽定員 男性・女性 各150名  
定員を超えた場合は抽選とします。

▽申込受付期間 5月30日(当日消印有効)  
▽応募先 〒940 長岡市幸町2丁目1番1号 長岡地域広域行政組合

### 緑化にいがたキャンペーンレディの募集

緑化にいがたフェア事務局  
☎025・285・5511

▽仕事内容 近隣県、県内市町村の等の表敬訪問、各種関連事業でのPR活動、にいがたフェア開催時における各種事業の補助等

▽募集締切 5月30日まで  
▽応募資格 ①8月1日現在で、満18歳以上の健康な女性。学歴、職歴、未婚、既婚は問いません。(高校生は除く) ②実行委員会に通勤可能な方 ③事前研修及びにいがたフェアのPRイベントに参加できる方  
▽応募書類 所定の応募用紙または、市販の履歴書(全身写真添付)  
▽仕事内容 任期/平成9年8月1日~平成10年10月末 研修/7月中の3日間程度 勤務日数/にいがたフェアのPRイベント(年間120日程程度)にいがたフェア開催中(60日程程度)  
待遇/実行委員会の規定により支給します。障害保険加入。ユニホーム支給  
▽応募先 緑化にいがたフェア実行委員会事務局広報課 〒950-170 新潟市新光町4-1 新潟県庁内



学習

### 花と緑の教室 「庭木の剪定」

長岡市公園緑地課  
☎39・2230

▽日時 6月14日(出) 10時~12時  
▽場所 長岡市悠久山公園  
▽講師 (株)長岡市公園緑地建設業協会  
\*参加希望の方は 事前に長岡市公園緑地課へ申し込みください。



催し

①期日 ②場所 ③主な内容  
④問い合わせ先(電話番号)

●むつみ会「世界料理まつり」  
①5月24日 13時~15時 ②長岡市柳原中央公民館 ③東南アジア、アフリカ、ルーマニア等の留学生による模擬店の開催。  
アトラクション、交流会 ④小林 36・0114 樋口 27・3764  
●ハイビジョン・オペラ・シアター「フィガロの結婚」  
①5月18日 14時30分開演  
②長岡リリックホール ③入場整理券必要 ☎29・7711  
●良寛の里「春の茶会」  
①5月18日 ②和島村良寛の里 ③毎年「春・秋」に良寛の里広場にて、野点茶会を開催。春の新緑のなかで茶会を4席設ける予定。1席300円(予定)  
④☎74・3700  
●リバーパークフェスティバル(河川公園まつり)  
①5月24日 ②与板河川公園  
③模擬店、イベント...お楽しみ盛り沢山 ④☎72・3100  
●拓本ツアー  
①5月24日 ②与板河川公園  
③自分で採った拓本を装裱して...そんな楽しみもあります。初心者もどうぞ。☎72・3100  
●第37回守門山開き  
①5月25日 ②栃尾市栃堀果守神社・入塩川果守神社 ③残雪

### 俳句

◎「行っちゃった」つぶやく肩に春の雨  
遠くより白く浮き出る辛夷かな  
結城 老松  
のど鈴を舌にころがす目借時  
棚橋 比呂志  
西照寺椿の花に歴史あり  
念願の御社の再築春の風  
木戸 忠津  
辛夷咲く日頃目立たぬ家なれど  
丸山 義広  
錦糸を買いくち翁春茶  
中村 遊雲  
問を置いて古来の庭師縁結び  
安達 南風  
蛙鳴く暮れの山田の奥深し  
小林 守門  
公園の句碑にかぶさる若緑  
小林 林子  
俤あれば遠う生き方松の芯  
原 游子  
大小の彩を集めりシャボン玉  
桜井 羊子  
不意に来るかも知れぬ死や鳥雲に  
大池 良平

### 短歌

虫見つけ難呼ぶくさ優しくて  
くち移しする母娘の愛  
田口 俊夫



ポール・セザンヌ 1888年頃 (サント・ヴィクトワール山)

### 県立近代美術館

☎28・4111

●アムステルダム 市立コレクション展  
①5月28日~7月12日 ②館内企画展示室 ③セザンヌ、ゴッホなど60余点の作品展示

### 市民てんかん座

日時=5月24日(土)14時~15時30分 会場=ハイブ長岡(会議室) 講師=金沢治氏 演題=「てんかん医療の最前線から」 問い合わせ先=国立療養所西新潟中央病院 ☎025-265-3171



### 片桐一男教授(当町出身)がラジオ出演

三島町出身で「三島町史」監修者の片桐一男青山学院大学教授が、NHKラジオ第2放送「歴史を学ぶ」に、講師として出演されています。テーマは「蘭学事始とその時代」、毎週土曜日21時30分~22時(再放送月曜日11時30分~12時)に放送。



# 広報カレンダー

	日	月	水	木	金	土	
5 MAY	11	12	13	14	15	16	17
	18	19	20	21	22	23	24
	25	26	27	28	29	30	31
6 JUN	1	2	3	4	5	6	7
	8	9	10	11	12	13	14

- 5/15 赤口 木 リハビリ 13:00~ みしま園
- 16 先勝 金 献血(血小板成分) 9:30~15:00 保健センター  
プレイ教室 9:30~ 与板町
- 17 友引 土  友引
- 18 先負 日 第13回三島町西山連峰登山マラソン大会  
10:00~ みしま中央会館前スタート
- 19 大安 月
- 20 大安 火 高齢者リハビリ 9:00~ 保健センター  
ソフトバレーボール教室 20:00~ 三島中体育館
- 21 赤口 水
- 22 先勝 木 リハビリ 13:00~ みしま園
- 23 友引 金 プレイ教室 9:30~ 与板町  
女性セミナー 20:00~ 交流センター
- 24 先負 土  先負
- 25 仏滅 日
- 26 大安 月
- 27 赤口 火 ソフトバレーボール教室 20:00~ 三島中体育館
- 28 先勝 水 保健委員研修 9:00~

## 6月 (水無月)

「暑さで水が枯れるところから水の無い月の意」

★花暦=はなしょうぶ (優雅な心)

★誕生石=真珠 (健康・長寿)

★書簡用語  
初夏、梅雨、長雨、入梅、麦秋、若あゆおどるころ、さわやかな初夏の季節、うとうしい梅雨の季節

ダイヤル案内

ガス企業団 42-2671  
水道企業団 72-2259  
与板郷消防署(斎場) 72-2572  
みしま中央会館 42-2222  
みしま交流センター 42-2223

- 29 先負 木
- 30 先負 金 プレイ教室 9:30~ 与板町
- 31 仏滅 土 世界禁煙デー
- 6/1 大安 日 水道週間 ~7日  
気象記念日  
電波の日 
- 2 赤口 月
- 3 先勝 火 ソフトバレーボール教室 20:00~ 三島中体育館
- 4 友引 水 虫歯予防デー 
- 5 大安 木 リハビリ 13:00~ みしま園  
環境の日
- 6 赤口 金 プレイ教室 9:30~ 与板町
- 7 先勝 土
- 8 友引 日 消防春季演習 役場駐車場  
第2回町民ソフトバレーボール大会  
三島中体育館
- 9 先負 月 老人健康相談 ひまわり会 9:00~ 蓮花寺センター
- 10 仏滅 火 鳥越いきいき教室 9:00~ 鳥越センター  
ソフトバレーボール教室 20:00~ 三島中体育館
- 11 大安 水 

### 奥さまのための ワンポイントアドバイス

近所のコンビニエンスストアなどから気軽に荷物を送れる宅配便。業者の数も増え、全国の間取り扱い荷数は、十億個を超えています。これだけの荷物が動いているのですから、時にはトラブルが起こることもあります。

荷物が紛失してしまった場合は損害賠償を求めることができますが、その限度額は業者によって異なります。前もって賠償限度額を確認し、それを超える高価なものを送る場合には、宅配ではなく普通郵便物便を利用したり、別に保険をかけたほうが賢明です。発送の際は賠償請求が必要になったときのことを考えて、必ず荷物の内容を伝票に明記しておきましょう。

荷物の破損も損害賠償の対象になりませんが、輸送中の事故かそうでないかがはっきりしないケースもあります。そんな場合は、専門のスタッフが破損した



荷物を「鑑定」します。明らかに輸送中の破損と認められれば全額が賠償されますが、確定できない場合は、修理代のみを賠償ということもあります。壊れやすい物を送るときには、あらかじめ保険や梱包方法について宅配業者に問い合わせをおきましょう。

### 荷物の賠償限度額を確かめよう

届け先の不在によって起こるトラブルも少なくありません。届け先のお宅が留守の場合、宅配業者は不在票を残して荷物を持って帰りますが、相手が不在に気づかなかつたり、改めて届けられるまでに時間がかかりたりすることがあります。

最近では宅配物の受取ボックスを設けている家もありますが、まだ普及しているとはいえません。傷みや急ぎの荷物を送るときには、送り先にあらかじめ連絡を入れておく心配りも必要です。

## 生活データファイル DATA OF MISHIMA

### 人口と世帯 (5月1日現在)

人口	男 3,479人(+5)
	女 3,736人(+9)
	計 7,215人(+14)
世帯数	1,909 (+6)

( )は4月1日との比較

### 気象データ (4月)

平均気温	11.4℃
最高気温	24.0℃
最低気温	0.5℃
降水量月計	119.5mm
最大風速	西 20 m/s
湿度	70%
天候	
晴れ	16日
曇り	9日
雨	5日
雪	-日

観測：与板郷消防署  
天候は午前9時現在

### 家庭ごみの収集量 (4月)

燃やすごみ	114,600 kg	大型ごみ	5,900 kg
燃やさないごみ	24,520 kg	資源ごみ	5,230 kg
合計		150,250kg	

ごみの減量化を進めましょう

### 消防救急出動状況

	4月	9年累計	前年
火災	0件	0件	8件
救急	15件	39件	30件

資料提供：与板郷消防署

### 交通事故発生状況

	4月	9年累計	前年対比
件数	1件	11件	+120%
死者	0人	0人	±0%
傷者	1人	13人	+160%
飲酒	2人	1人	-33%

資料提供：与板警察署