



# 広報 越 越路

1990  
6/1  
No.303

■ 発行 / 越路町役場 (新潟県 三島郡越路町) TEL (0258) 92-3111 ■ 印刷 / 大川印刷株式会社



暖冬が続いたからでしょうか、今年の藤は大変すばらしい房をつけてくれました。

中でも十楽寺の平石さん方では、樹令二十年余りの古木が庭先の棚一杯に広がり、近所のお年寄り達が茶飲みに集まっています。

町の人口		
住民基本台帳人口 (4月末日現在)		
		前月比
世帯数	3,409	+16
人口	14,547	+19
内訳		
男	7,100	+9
女	7,447	+10



## 6月 広報カレンダー

<b>1</b> 金	人権擁護委員の日 気象記念日、電波の日 水道週間 (~7日) 戦没者慰霊祭 (塚山地区)	<b>18</b> 月	海外移住の日 献血 (9:30~3:15 岩塚製菓株式会社工場)
<b>2</b> 土	母親学級、母子手帳発行日 (9:00~9:30役 場)	<b>19</b> 火	心配ごと相談 (1:30~4:00役 場) 国民年金相談 (9:00~4:00役 場)
<b>3</b> 日	測量の日	<b>20</b> 水	
<b>4</b> 月	歯の衛生週間 (~10日)	<b>21</b> 木	行政相談 (10:00~2:00役 場)
<b>5</b> 火	世界環境デー・環境週間 (~11日) 心配ごと相談 (1:30~4:00役 場) 戦没者慰霊祭 (岩塚地区)	<b>22</b> 金	夏至
<b>6</b> 水		<b>23</b> 土	役場閉庁
<b>7</b> 木	計量記念日	<b>24</b> 日	町総合消防演習 (塚山小学校)
<b>8</b> 金		<b>25</b> 月	教らいの日
<b>9</b> 土	役場閉庁	<b>26</b> 火	心配ごと相談 (1:30~4:00役 場) 補装具の巡回相談 (10:00~12:00福祉センター)
<b>10</b> 日	時の記念日	<b>27</b> 水	
<b>11</b> 月	入 梅	<b>28</b> 木	貿易記念日
<b>12</b> 火	心配ごと相談 (1:30~4:00役 場)	<b>29</b> 金	
<b>13</b> 水		<b>30</b> 土	母親学級、母子手帳発行日 (9:00~9:30役 場)
<b>14</b> 木	乳児検診 (1:30~2:30福祉センター)	7月 <b>3</b> 火	3才児検診 (1:30~2:30福祉センター)
<b>15</b> 金	乳児検診 (1:30~2:30岩塚農協)	<b>4</b> 水	3才児検診 (1:30~2:30岩塚農協)
<b>16</b> 土			
<b>17</b> 日	父の日		

**◎ 工事停電**

神谷の一部 (含 越路小)  
六月七日 (木) 一時半 ~ 四時  
篠花・中島  
六月十四日 (木) 九時 ~ 十二時

**補装具の巡回相談**

**実施のお知らせ**

義肢装具及び補聴器の巡回相談が次により実施されますので、御気軽に相談においでください。

実施日 六月二十六日 (火)  
十時 ~ 十二時

場 所 総合福祉センター





# おらが町 なげるな空カン 落すな良心

## 環境にやさしい暮らしを 社会を求めて

水、空気、大地……。わたしたちの命を支える環境への関心が世界的に高まりをみせています。いま、環境を良くするために、わたしたちができることは一体何でしょうか。六月五日から環境週間が始まります。この機会に身近な「生活ゴミと資源の有効利用」について考えてみましょう。

私たちが生活をしていくうえで、つきまとうて出るゴミ。このゴミが年々増え続けています。平成元年度に町が町内から回収したゴミの量は約四、二六〇トンでした。これは十年前と比較すると約一、一五〇トン、三七割も増加しています。

この内訳は別表のとおりですが、約三八・五割が不燃物ゴミで占められています。

一世帯当りでは年間約一・二五トン、一日当り三・四トンのゴミを出した計算になり、昨年一年間に使ったゴミの回収及び処理費用は約一三、七二〇万円で、一世帯当り四〇、四四〇円の経費をかけたことになりました。

町では燃えるゴミは、三島町鳥越にある長岡地区衛生処理組合廃棄物処分場へ搬入し、焼却処分していますが、不燃物については、岩田地内の山林に埋立処理しています。

## 埋立地は もう満杯です

町の不燃物埋立地は、もう満杯の状態となってしまいました。ここでもう一度ゴミ処理について考えてみましょう。

資源の乏しい我が国ですが、安定社会と生活の豊かさの中にドブブリとつかってはいけません。毎月出される不燃物の山の中には、そのまま使えるもの、少し手を加えれば使えるものがあり、多いことに驚かされます。



また、燃えないゴミの中には、資源として再利用できるものがたくさんあります。

空缶、ビン類、鉄類などは廃品回収として出せば、ゴミではなく資源として再利用できます。特に空ビンは、小中学校や子供会等が行う廃品回収でも回収でき、学校費用等としても役立たせることもできます。

空かんには、スチールかんやアルミかんが

	昭和54年度	平成元年度
不燃物ゴミ	1,150 t	1,642 t
可燃物ゴミ	1,966 t	2,618 t
計	3,116 t	4,260 t
1世帯当り	0.96 t	1.25 t
1世帯1日当り	2.6kg	3.4kg

ありますが価値の高いのはアルミかんです。

アルミかんは、ホーキサイトだけでできているため、古かんから新しいかんに再生できます。その上再生するためのエネルギーは、新たに製造する場合に比べて約四分の一ですむという大きな省エネ効果があります。



## 不法投棄は マナーの投棄

山や河川、空地などにゴミを捨てることは資源のむだばかりでなく、環境汚染にもつながります。町では多くのボランティアの皆さんによって、空缶等の回収を行っています。いつも、とても追いつかないのが現状です。ゴミは持ち帰る習慣を身につけたいものです。

わたしたちの住んでいる周辺を見渡してみると、道端にビニール袋や紙袋、たばこの吸い殻や空かんなどが投げ捨てられていくのが目につきます。



田から拾い集めた空カンなど  
(中島老人クラブ)

一つ一つの量がさほど多くないことから、つい「自分一人くらいならいいだろう」という甘えの気持ちから「ポイ捨て」となることが少なくありません。

こんな時こそ、捨てるなあきカン落すな良心を思い出してください。

## 新聞と雑誌は 分けて回収に

質のよい再生紙のために、新聞と雑誌は分けてください。この二つの紙質は「似て非なるもの」なのです。この二つが混ざっていると、わざわざ人手をかけて別けなければなりません。

菓子箱やワイシャツ箱などの紙箱は平たく伸ばしてまとめて分別しましょう。

皆さんの小さな協力が世界の森林を守ります。

## 一年間の新聞は 立木約一本分

「家庭から回収された古紙が、どの程度省資源に役立っているのだろうか」と疑問をもつ方もいると思います。

一般家庭の一年分の新聞が、直径十四センチ高さ八センチの立木約一本分に相当します。

いらなくなった新聞や雑誌などの古紙を、一集めると、立木二十本分になるそうです。

このように古紙の



利用により、重油などのエネルギーが約三分の一も節約でき、一家庭で毎年一本ずつ立木が保護されるのです。

**埋立てゴミの  
減量のためにも**

町では、小中学校の一部及び地区PTAなどが毎年二回程度廃品回収を行ない、新聞・雑誌類約七五トン、一升ビン・ビールビンなど約二〇、〇〇〇本を回収していますが、回収できる品目は回収業者の都合や回収数量もあり極端に限定されているのが現状です。

ある主婦は「牛乳パックが良質の紙資源であることを知



り、一年間毎日洗って留めておいたのに誰れも引き取ってくれない。回収業者や酒屋さんも一升ビン、ビールビンのほかほとんどダメ。空カンや鉄くずは全くダメです。」

たしかに、先に述べたようにいろいろな品目が資源として回収され有効利用されるためには、現在の状況では困難な点が多く、ついゴミとして処分されることが多いようです。

資源の有効利用のためには、住民と回収業者の協力体制と広範囲をまとめる行政とのチームワークの確立が望まれます。

限られた資源の有効利用と埋立廃棄物の減少のために皆さんご協力をお願いします。



# ゴミはこうして 処理されます

わたしたちが毎日出すゴミは、長岡地区衛生処理組合鳥越最終処分場へ搬入され、ここで焼却の上理立てられますが、この施設の概要をお知らせします。

この施設は長岡市、越路町、三島町が組合を構成し設置したもので昭和六十二年三月に竣工しました。

総事業費は約三十八億円、このうちゴミ焼却施設には、約二十八億円を費やしましたが、最新鋭の流動床式焼却炉



二基を備えた近代的施設で、一日約百五十tを処理できるほか、三分分のゴミを蓄えることができます。

焼却の方法は従来の重油燃焼方式を改め、七百〜八百度に熱せられた砂がゴミと混り合いゴミを焼却した後分離さ

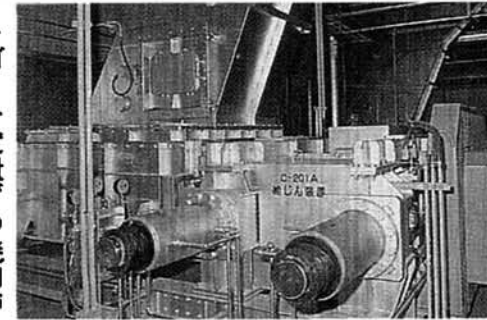

灰は集じん器によって集められ、セメントで固められたのち埋立て地へ

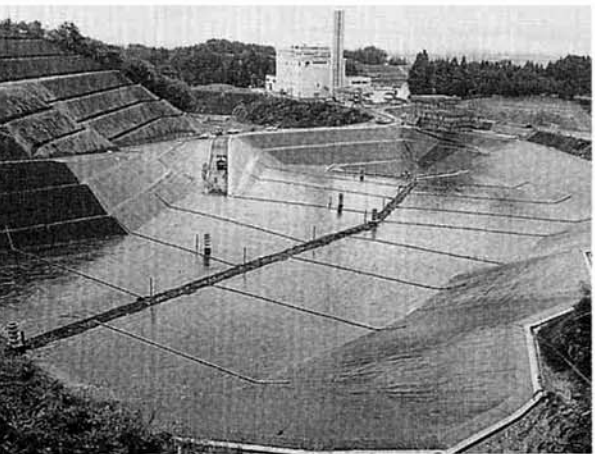

れ、再び砂が熱せられゴミを焼却する方法をくり返しています。このため砂を加熱する熱源は、ゴミ焼却が続いている限り九百度にもなる予熱が利用され重油等の消費量は微量です。

また、ゴミピットから発生する臭気や汚水も燃焼処理され、燃焼過程で発生する塩化水素ガスや亜硫酸ガスは、乾式反応除去方式により中和され発生を防ぐようになって

います。

焼却残渣物は自動的に炉外へ運ばれますが、鉄分は磁選機により回収され再資源化され、焼却物重量の約八割に相当する灰はセメントと混合され固形化されて埋立地へ

運ばれます。

焼却施設に隣接している処分場は総面積約百三十一反歩あります。ここに埋立場として二十二・五反歩がすり鉢状に整備され、汚水が地下に浸透しないよう合成ゴムマットを張った遮水工法が採用されています。

ここに焼却残渣物が搬入されるわけですが、埋立方式はサンドイッチ方式で埋立物と土を交互に入れてゆく方式をとっています。

この埋立地では、汚水の検査及び処理に力を入れ一日百十㎡の浸出液を処理できる回



転円板処理施設を導入し、環境の保全に万全を期したもので約八億円を投入しました。この広い埋立地は、昭和六十二年から焼却残渣物が埋立てられていますが、予定では平成八年には一杯になるだろうと予想されています。

この施設を一日でも長く使うためには、ゴミの量を減らす工夫を皆さんで考えなければなりません。

資源の再利用と合わせ、ゴミの減量にご協力ください。

◎ゴミは、決められた日・決められた時間に出しましょう。

◎ゴミは、よく水を切つて出しましょう。

◎生ゴミは、休日、祝祭日は収集しません。

◎不燃物は、休日、祝祭日も集約しません。



蛇口をひねれば水がでる...「湯水の如くつかう」という諺があるように、水はいつでもぜいたくに使い、安く無限なものという認識がありませんか。

現代の水道は明治二十年横浜市に誕生しましたが、明治二十三年に「水道条例」が法律として制定され今年が百周年にあたります。

この間水道はめざましい普及をとげ、全国で九十四・二％、越路町ではほぼ百％となり、水道は私達の生活にはなくてはならない「命の道」となりました。

六月一日からはじまる「水道週間」を機会に改めて水道の大切さを見直し、上手な使い方を考えてみたいものです。

## 暮らしをのびのびと暮らすために100周年 水道週間 6月1日〜7日

### 施設の整備と 拡張事業

西部地区に給水している小国町越路町水道企業団水道では、不動沢取水場及び配水タンクの増設による第一次拡張を終り、現在第二次拡張の着手を検討しています。

東部地区に給水している町水道では、昭和六十年第一次拡張計画を立て、一人一日最大給水量を当初の二八二ℓから五三〇ℓのほぼ二倍にする

ため水源井戸の増設などをすすめています。

当面総事業費五億円、井戸、浄水池、配水池の増設及び送配水ポンプ、滅菌施設等の増設改良を行ったほか、電気計装設備の整備を計画して

おり、平成四年度完成をめざしています。

みなさんのご理解とご協力により、安定給水と健全な水道運営が保てますようよろしくお願いたします。

### 水道のある快適な暮らしをめざして

水需要は、産業の高度化、日常生活の多様化等に伴って飛躍的に増大し、今や水は限りある貴重な資源であり水源確保は大変むづかしい状況となつてきています。

水源は一般的には河川やダムの水が七十％近くを占め、越路町では、岩塚までの西部地区がこれであり、東部地区は地下水を水源として水道水

の三原則「清浄・豊富・低兼」をめざし、さらに「おいしい水」を恒久的に配水できるよう研究、改良を続けています。

わたしたち一人一人の無駄使いが積み重なれば、必要なときに十分な水量を供給することができなくなり、暮らし



に大きな影響を与えてしまいます。身近かなことからぜひ節水につとめましょう。

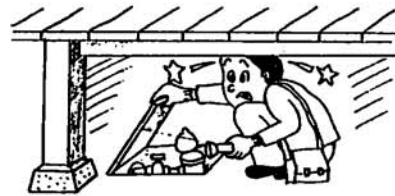

家の増改築のときに水道メータボックスが床下や家の中にならないよう移動してください。

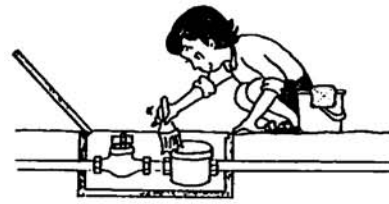

水道メータボックスの中はいつもきれいにしておいてください。

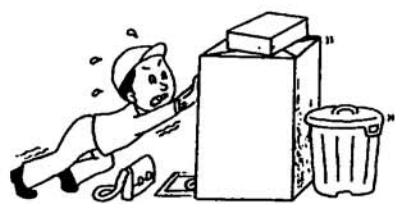

水道メータボックスの上には物を置かないでください。



犬は放し飼いにしないで、出入口や水道メータボックスから離してください。

## 健康で豊かな暮らしを生む水道



町民1人当たりのお金

Table with 2 main columns: '使ったお金' (Spent Money) and '納めたお金' (Paid Money). Each column has a sub-table with '科目' (Item) and '1人当り円' (Per person in Yen). Total spent: 305,238 Yen; Total paid: 92,127 Yen.

正を行ない最終予算額は、四十四億三千四百五十万円となりました。平成元年度一般会計の主な事業費は、町道並びに農林道整備改良費及び生活環境整備費のほか、消防庁舎の建設及び長谷川邸、もみじ園の整備などがあります。

町民一人当たりの負担状況と使ったお金は！

め三月末の執行率が低くなっている項目があります。

地方債現在高

(平成2年3月末日現在)

1. 一般会計 (単位:千円)

Table showing current high of general account debt by category: 普通債 (2,692,641), 災害復旧債 (39,780), その他 (232,275).

2. 特別会計 (単位:千円)

Table showing current high of special account debt by category: ガス事業債 (452,058), 水道事業債 (602,202), 下水道事業債 (2,378,282), 農業集落排水事業債 (44,100).

特別会計

(平成2年3月末日現在)

歳入 (単位:千円)

Table of income by category: 国保会計 (82.0%), 老人保健会計 (90.0%), ガス会計 (89.6%), 水道会計 (96.3%), 下水道会計 (102.3%), 農業集落排水会計 (98.0%).

歳出 (単位:千円)

Table of expenditure by category: 国保会計 (83.0%), 老人保健会計 (91.1%), ガス会計 (89.0%), 水道会計 (95.4%), 下水道会計 (100.0%), 農業集落排水会計 (59.1%).

町の財政状況をお知らせします

越路町の財政がどのように運営されているか、町民のみなさんに知っていただくために、平成元年度下半期の財政状況をお知らせします。



(平成元年度予算執行状況)

町の宝だ のびのび育て

一般会計 (平成2年3月末日現在)

歳出 (単位:千円) 歳入 (単位:千円)

Table of expenditure by category: 議会費 (99.0%), 総務費 (58.5%), 民生費 (94.0%), 衛生費 (96.8%), 労働費 (92.3%), 農林水産業費 (84.9%), 商工費 (99.1%), 土木費 (80.9%), 消防費 (96.5%), 教育費 (95.5%), 災害復旧費 (77.3%), 公債費 (100.0%), 諸支出金 (176), 予備費 (53,600), 歳出合計 (83.0%).

Table of income by category: 町税 (97.8%), 地方譲与税 (100.0%), 利子割交付金 (100.0%), 自動車取得税交付金 (100.0%), 地方交付税 (100.0%), 交通安全対策特別交付金 (100.0%), 電源立地促進対策交付金 (600), 分担金及び負担金 (96.9%), 使用料及び手数料 (94.8%), 国庫支出金 (42.8%), 県支出金 (76.2%), 財産収入 (2.7%), 寄附金 (82.2%), 繰入金 (21.9%), 繰越金 (100.0%), 諸収入 (98.5%), 町債 (7.5%), 歳入合計 (85.5%).

町の商工業を  
統計数値からみる

町では皆さんのご協力により、いろいろな統計調査を行なっております。今年二月には農林業調査を行ないましたが、今年十月には世界的に国勢調査が行われることになっております。

ところで昨年七月に行ないました事業所統計では、越路町の事業所数は六五七、ここで働く従業員数は四六五三人でした。ここで近年行われた調査のうち身近なものについて、お知らせします。

一、工業統計

この調査は毎年十二月三十一日現在で行われています。

ここで働く従業員数二、三二四人、年間の製造品出荷額は三一九億円でした。

昭和六十三年に行われた町の状況は、事業所数六二二、この

これは昭和五十四年に比べて約二倍の伸びとなっています。

(新潟県では、昭和六十二年の段階で二・三年の段階で二・三倍でした。)

工業の部

(昭和63年調査)

業種	事業所数	従業員数	製造品出荷額(等)
食品	6	834人	11,589百万円
衣服・その他	4	150	1,271
石油・石炭製品	3	31	1,264
窯業・土石製品	6	109	1,656
木材・木製品	7	51	332
金属製品	6	22	212
電気機械	4	58	320
一般機械	13	66	311
その他製造	4	857	9,780
その他	9	146	5,198
合計	62	2,324	31,933

二、商業統計

この調査は三年毎に六月頃行われています。

昭和六十三年六月一日行われた町の状況は、商

商業の部

(昭和63年調査)

業種	商店数	従業員数	年間販売額
卸売業			
繊維・機械器具	6	66人	578百万円
建築材料卸売業			
衣服・食料・家具等卸売業	7	29	232
計	13	95	810
小売業			
織物・衣服・身の回り品小売業	19	41	414
飲食料品小売業	82	240	3,200
自動車・自転車小売業	14		
家具・建具・じゅう器小売業	25	53	340
その他の小売業	35	174	2,364
その他	1		
計	176	553	6,840
合計	189	648	7,650

飲食店の部

(平成元年調査)

商店数	従業員数	収容人員数	年間販売額
20	57	532人	234百万円

昭和54年に比べて件数で1、従業員数で6人増加している。年間販売額では1.6倍の伸びとなっています。



表彰をうける永年勤続者

- 25年勤続表彰
・岩塚製菓(株) 田村 正一 西沢 昭平
・近藤 悦 水沢 清
・(有)関谷材木店

- 20年勤続表彰
・(有)井口製材所 高橋 清子
・酒井 勇二 西沢 美治
・白井 欣一

- 15年勤続表彰
・(有)松井設備 今井 信一 角山 忠
・(有)小林興業 長谷川光男 長谷川好史
・丸山 栄策 小林ヨリ子
・(株)関商店 小林 芳江

- 10年勤続表彰
・丸山左官工業所 丸山 明
・(有)国際電機工業所 安達 和枝 横山 正英
・関工務店 関 公平

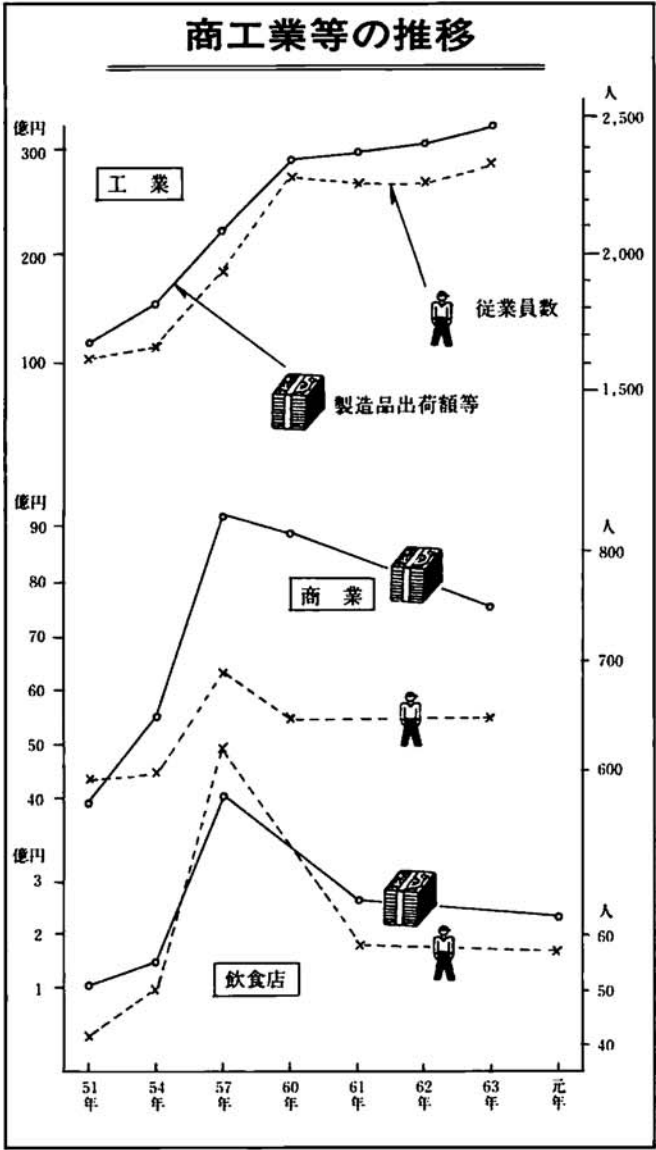

- 10年勤続表彰
・(有)松井設備 丸山 一夫
・(有)小林興業 長谷川厚子 渡辺 弘
・(株)三島建設 渡辺嘉藤次
・共同重機(株) 大平 義明
・小川興業(株) 小川 裕二 佐藤 幸治
・小川 政由 佐藤 得男
・深井 政由 半藤 新一
・小川 ふき
・(株)サンエー 高橋 清子 高野ヒデ子
・西脇 和美

- ・(有)井口製材所 小川 義久
・林 建設 大矢 正春
・(有)山岸板金 松本 政美
・(有)安達配管 安達 芳昭 安達 裕
・(株)関商店 桑原 賢司
・トータルエンジニアリング細員(株) 内山 秀明
・マスカタ食品(株) 金子 隆雄 小間 歌子
・小幡 武郎

健康劇

「朝太郎さん」  
パート2

出演者
・健康モデル地区代表 釜ヶ島 新保区長
・不動産 井口区長
・母子保健推進員 鷲頭 ハナ
・住民課職員 他

健康マシーン

町ではこの時季いろいろな健康検診を実施していますが、越路町民の受診率は必ずしも良くありません。そこで町では、五月二十七日健康づくりフェアを開催し、寸劇を取り入れ住民に呼びか

けることにしました。寸劇には、釜ヶ島・不動産部で実際に検診をすすめている区長さんや母子保健推進員などが汗ダクの熱演を行ない、最後は中央病院の原先生から「がんで死なないために」お話しを伺いました。

期がんの手術をした裕次郎役の井口区長は、本当に昨年胃の手術をやった人。どこまでがで、どこまでが体験談かわからないような熱の入った説得に、朝太郎はおろか観客も引き込まれてゆく。



と安くしてくれ」「朝太郎さんノ元氣な人ほど、がんのすすみは早いですヨ。体の具合が変になってからでは手遅れで本当に死ぬかも知れません。だけど早く見つければ、ほとんど助かるのですヨ。町では毎年検診で四、五人も見つかり、みんな元氣になっていますヨ。」

「保険料が高くなるのは、大事になってから手術するため、早期発見のときの四倍も医療費がかかってしまうんですヨ。」



**お知らせ**

**六月から毎月  
第二・第四土曜日を  
閉庁とさせていただきます**

— 皆様のご理解とご協力をお願いします —

**6月の場合**

日	月	火	水	木	金	土
					1	2
3	4	5	6	7	8	⑨
10	11	12	13	14	15	16
17	18	19	20	21	22	⑳
24	25	26	27	28	29	30

第2土曜日  
**閉庁**

第4土曜日  
**閉庁**

**◎役場・ガス水道事務所  
小国町越路町水道企業団は**

**業務を休ませていただきます**

出生届、婚姻届及び死亡者等の受理やガス、水道等の緊急連絡は、日曜日や祝日と同様に当直者が行ないます。

町に対する申請・届出及び税金等の納期や期限が閉庁日にあたるときは、月曜日がその期限とみなされます。

**7月の場合**

日	月	火	水	木	金	土
1	2	3	4	5	6	7
8	9	10	11	12	13	⑭
15	16	17	18	19	20	21
22	23	24	25	26	27	⑳
29	30	31				

第2土曜日  
**閉庁**

第4土曜日  
**閉庁**

**◎学校・保育所、ゴミ収集は**

**今までどおりです**

学校・保育所、体育館等及びゴミ収集業務は、今までどおり行ないます。土曜閉庁の実施にあたっては、町民生活への影響をできるだけ少なくするように、行政サービスの改善、向上に一層努めますので、皆様のご理解とご協力をお願いします。



**がんばりました  
塚中バレー部**

近年めきめき力をつけてきた、塚中中学校女子バレー部が五月十三日行われた柏崎刈羽中学校バレーボール選手権大会で快挙を成しとげました。塚中は生徒数百三人の学校ですが、男子は野球部、卓球部、女子はバレー部そして男女一緒のプラスバンド部などの部活動が活発に行われています。

以前には、県大会で活躍したプラスバンド部を紹介しましたが、今回は運動の塚中の面目躍如たる活躍の紹介です。参加校は、地元中越地区のほか、上越地区・西蒲地区の

**平成三年詠進歌**

- ・歌会始のお題「森」
- ・一人一首のこと
- ・用紙は半紙（和紙）とし、毛筆で自書のこと
- ・（病気等のため代筆の場合は、別の紙に理由と代筆者の住所・氏名）
- ・視覚障害者は、点字も可
- ・締切り 9月10日
- ・送り先 千100東京都千代田区千代田一番一号宮内庁

（封筒に「詠進歌」と書く。小さく折って封入可）  
問合せ 8月31日まで  
宮内庁式部職へ返信用封筒を添えて



(書式図)

職業	郵便番号	住	森
	氏	ふ	り
	が	な	所
	年	月	日
	生		

(約24センチメートル)

(約33センチメートル)

ら四十三校が参加したもので前年優勝の柏崎二中や、新潟県新人戦三位の中郷中を撃破した県大会常連の出雲崎中を破つての堂々たるものでした。キャプテンの杉田めぐみさんは「先輩の残した成績を越すベスト4入りと、強豪出雲崎中に勝つことを目標に頑張りました。この優勝は、選手だけでなく苦しい練習に耐えた部員といつも一生懸命応援してくれたいみんなの勝利です。これからは塚中の生徒としてよりしっかりと生活し、練習を重ね次の大会に向けて頑張ります」と誓ってくれました。

**自衛官募集中**

防衛庁では、自衛官（二等陸・海・空士）を募集中です。「国を守る若い力」として、あなたも入隊し訓練を通じて技術を身につけてませんか。

採用予定月の一日現在十八歳以上二十七歳未満の者ならだれでも、いつでも応募できます。

役場総務課又は相談員におたずねください。

小野塚東一  
☎92-2242  
平石 一男  
☎92-3004



**「半長靴」**  
二陸曹 正井公造

新隊員当時の暑い八月の土曜日だった。「半長靴を脱げ、川岸まで前へ」という班長の声で僕たちは石ころのゴロゴロした川原を川の浅瀬まで走った。足が痛かった。足が痛くて思うように走れない。川岸の日陰で班長の話を聞いた。「石ころの上を走った時足が痛かったらう。靴はナアお前たちの代りに痛い目にあってるんだ。その靴をそまつにしてはいかんぞ」。

「お前たちの事を心配しているお父さんやお母さん、区隊長、班長もやっぱりお前たちにとって半長靴なんだ。今度

休暇で帰ったら、お父さんお母さんの肩を揉んだりして、少し光り始めた半長靴の先を見させてやれ！心を磨きながら半長靴を磨く。お前たちは国民の半長靴になれ！」

班長の声は涼しい風のように僕たちを震わせた。





# MY・TOWN スポーツ

さわやか!  
けんこう!  
スポーツ!

申し込み・問い合わせは  
町教育委員会へ  
☎92-4655  
～各種大会や  
教室のご案内～

## 6月のスポーツ

行 事	と き	と ころ	対 象 者	申 込 み
第9回長岡地区社会人 バドミントンリーグ戦	10日(日) AM9:00～	町民体育館	長岡地区チーム	—
三島郡青年大会 軟式野球・硬式テニス	17日(日) AM9:00～	河川公園	郡内青年	—
第11回越路町 婦人バレーボール大会	17日(日) AM9:00～	町民体育館	町内婦人チーム	6月8日 切
第11回ヨネックス杯 兼第1回ジュニア バドミントン大会	24日(日) AM9:00	町民体育館	連盟会員及び 小・中学生	6月10日 切
第11回越路町 職域バレーボール大会	7月8日(日) AM8:30～	町民体育館	町内職域チーム	未 定

### \*第11回ヨネックス杯兼 第1回ジュニアバドミントン大会

今回の大会から小・中学生を対象にしたジュニア部門を新設。

第1回チャンピオンの栄冠は誰の手に。

と き 6月24日(日)AM9:00～

と ころ 町民体育館

対 象 連盟会員及び町内の小・中学生

- 種 目
- ・一般 シングルス男・女
  - ・中学生 シングルス男・女  
ダブルス 男・女
  - ・小学生 高学年シングルス男・女  
低学年シングルス男・女

参加費 一般のみ1,000円

申し込み

6月10日までにヨネックス管内バドミントン連盟 田辺へ (☎94-2121)



### B & G 海洋センタープール 6月1日オープン

利用期間 六月～九月  
休 み 毎週月曜日  
利用時間 午前九時～午後九時  
ただし、当分の間次の時間帯となりますのでご注意ください。

毎週火・金曜日 午後六時～九時  
毎週土曜日 午後一時～五時  
毎週日曜日 午前九時～十二時  
午後一時～五時

お気軽においで下さい。

### 河川公園テニスコートの 2面が話題の砂入人工芝に

5月7日からの工事で、利用者の方に迷惑をかけておりました河川テニスコートの2面が、今話題の砂入人工芝コートに生まれ変わりました。ハードコートに比べ、足に優しく、ボールの弾みも非常にナチュラル。ただし、デリケートなコートですので、注意事項を守って、大切にご利用下さい。

○利用の申し込みは町民体育館へ

(☎92-4826 平日は夜9時30分まで受付可能)



### 7月の大会の御案内

- 第11回職域バレーボール大会…7月8日(日)町民体育館
- 第14回成年野球大会……………7月15日(日)河川公園
- 第11回町民テニス大会……………7月15日(日)河川公園
- 第12回少年少女球技大会……………7月29日(日)河川、町体

## 公民館だより

公民館は、住民のために教育、学術及び文化に関する各種の事業を行い、住民の教養の向上、健康の増進、情操の純化を図り、生活文化の振興、社会福祉の増進に寄与することが目的です。

## 育児の仲間、作りませんか!!

この会は、1才前後から保育園に入る前までの子供とそのお母さん、おばあちゃんの集まりです。週1回集まってみんなでおやつを食べたり紙芝居を見たり体を思いっきり動かして遊んだりしています。

また、その中で日頃の育児の悩みや問題を話し合ったり経験者の話を聞いたり色々な情報交換などもしています。

「地域の子供を地域で育てよう!」そのような所から出発したグループです。

1人の子の成長はみんなの喜び、そんな和気あいあいとしたお母さん、おばあちゃんと子供の楽しいグループです。家で子守をされている皆さん是非仲間に入りませんか。

日時：毎週木曜日午前10時～11時半

場所：不動沢公民館2階ホール又は屋外

問い合わせ：(東谷)永井裕子☎94-2693



## 文化講演会開催のご案内

越路町の生んだ偉人、井上円了先生(哲学館を創立、現在の東洋大学)の業績について、円了の研究では日本の第一人者である東洋大学の高木教授から講演していただきますので、是非おきき下さい。

◎演 題 「井上円了の業績」

◎講 師 東洋大学社会学部教授

井上円了記念学術センター所長 高木宏夫先生

◎日 時 6月6日(水) 午後7時～9時

◎場 所 越路町総合福祉センター3階レクリエーション室

◎入場料 無 料

◎主 催 越路円了会・越路町教育委員会

## 絵画教室募集!!

絵を画くことの苦手な方でも、この会に参加されたら、きっと絵を画く事が好きになるはず!。この教室はそんな和やかな雰囲気の良い教室です。

優しい先生が熱心に指導して下さいますので、今すぐあなたも、申し込もう!!

記

◎日 時 6月28・29日(木・金)より隔週の午後7時30分から9時30分迄

◎場 所 福祉センター

◎内 容 水彩画・石膏デッサン等

◎講 師 中静 均氏

◎申込み 教育委員会まで随時受け付けています。☎92-4655

## 6月の行事

・高齢者教室(中央学習会)

期日：6月15日(金) 場所：新潟市

期日：6月21日(木) 場所：福祉センター

・高齢者教室(出張学習会)

期日：6月5日(火) 場所：不動沢公民館

期日：6月14日(水) 場所：越路町婦人

研修センター

期日：6月19日(火) 場所：越路町勤労者

会館

・るるん親子教室

期日：6月13日(水) 場所：悠久山公園

・英会話教室

期日：6月4日～26日の毎週月・木曜日

場所は福祉センターと郷土資料館

・古文書解読講座

期日：6月5日～26日までの毎週火曜日

場所は福祉センター

・絵画教室

期日：6月28・29日(木・金)

場所：福祉センター